II 11297

IUL. 2005

BIBLIOTECA „ASTRA" SIBIU

TRIBUNA sporturilor

SUPLIMENT SĂPTĂMÂNAL DE INFORMARE SPORTIVĂ AL COTIDIANULUI INDEPENDENT "TRIBUNA"

Anul VIII, nr. 400 | 12.01 - 18.01. 1998 | 4 pagini, 500 lei

Gino Iorgulescu s-a răzgândit

RADU NICULESCU NU E DE VÂNZARE!

Ceea ce părea să fie transferul anului nu s-a dovedit, în final, decât un fâs. După ce-au tratat, cu tam-tam-ul de rigoare, trecerea lui Radu Niculescu în Giuleşti, conducerile cluburilor F.C. Naţional şi Rapid n-au mai bătut palma.

Vina, s-o spunem pe cea dreaptă, nu este nicidecum a jucătorului, ci a conducătorilor giuleşteni, care i-au promis lui Radu marea cu sarea, dar când să facă ce-au promis, au început să negocieze şi s-o dea pe după cireş.

Gino Iorgulescu n-a acceptat ţigănia şi a anunţat că Radu Niculescu rămâne la F.C. Naţional. Lucrul mi l-a confirmat, sâmbătă, însuşi Radu, adăugând - parcă aşa, cu subînţeles - că „decizia de a continua la echipa lui Florin Marin este valabilă momentan..."

Mircea B.

Arbitrul Loţi Sajtoş priveşte înapoi cu mânie

în pag.4

Drumuri europene ale baschetului sibian

Prezenţă de elită în peisajul baschetului românesc, cu precădere după 1990, C.S.U. Forest Sibiu a reprezentat baschetul sibian şi românesc în toate cele trei categorii de cupe europene inter-cluburi: Liga Campionilor, Cupa Cupelor şi Cupa Koraci. În acest timp, ca o continuare a unor mai vechi preocupări ale conducerii Clubului, sportivii sibieni au avut ocazia participării la stagii de pregătire şi turnee în străinătate. Începute în anul 1984, în Polonia, acestea au continuat şi după 1990; în afara participării la un puternic turneu în Cipru, s-a conturat o relaţie permanentă cu Germania, concretizată în participări la un turneu tradiţional de Anul Nou, gândit, proiectat şi pus în operă cu profesionalism şi generozitate de către preşedintele de onoare al C.S.U. Forest Sibiu, celebrul baschetbalist Mihai Albu, sibianul care trăind în Germania simte româneşte, uneori mai mult decât unii dintre noi, aflaţi „la bază".

Între 30 decembrie 1997 - 6 ianuarie 1998 echipa Universităţii „Lucian Blaga" din Sibiu şi a Forestsib a participat la o nouă ediţie a turneului de la Wolfenbüttel, beneficiind de un transport civilizat şi confortabil, asigurat de compania Trans-Europa, de doi conducători auto Ioan Cristian şi Petre Gânje, profesionişti de marcă, deferenţi, plini de solicitudine, dar şi oameni cu simţul umorului şi dragoste de sport. Ajunşi la destinaţie, graţie eforturilor lui Mihai Albu şi ale preşedintelui MTV Salzdhalum, domnul Hoppe, au petrecut ajunul Revelionului şi trecerea în Noul An într-o ambianţă plăcută şi civilizată.

După efectuarea unor necesare antrenamente, echipa sibiană a atacat, în ziua de 2 ianuarie 1998, competiţia având de apărat cupa câştigată la ediţia precedentă.

Octavian RUSU

cronicile meciurilor în pag.4

Ordonanţa din post

Chiar în ultima zi din postul Crăciunului, Guvernul român a mai adus pe lume o mică Ordonanţă, cea cu numărul 85, care se referă la impozitarea veniturilor persoanelor fizice, venituri obţinute din activităţi artistice, distractive sau sportive, precum şi din organizarea unor asemenea activităţi. Este vorba doar de veniturile care depăşesc suma de 5 milioane de lei. Explicaţia noului act normativ este cunoscutul slogan în care se regăsesc o mulţime de măsuri dintr-o mulţime de

PELUZA a III-a

domenii: alinierea la standardele europene. Zăhărelul cu standardele europene n-a mai fost înghiţit pe nerăsuflate, după datina postrevoluţionară, ba a provocat chiar greţuri şi reflexe de respingere la unele feţe subţiri din lumea sportului, intercalate în politică. Însuşi ministrul de ultimă oră, Crin Antonescu, a calificat ordonanţa din post drept o „năpastă" pe capul sportivilor şi s-a jurat că la trecerea acesteia prin Parlament o să-i pună piedică. Fosta glorie a sportului românesc, Emeric Ienei, la ceasul acesta secretar de stat, a spus-o răspicat: „nu accept nedreptăţirea sportivilor, nu vreau să particip la distrugerea sportului românesc"! Domnia sa a promis că va face tot ce-i stă în puteri ca Ordonanţa din post să nu devină lege, iar dacă diligenţele sale vor eşua îşi va înainta demisia. Lăudabilă grija fostului sportiv de soarta sportivilor de azi. O întrebare se poate pune totuşi: odată demisionat, va mai putea sluji cu aceeaşi putere sportul românesc la care ţine (şi îl credem că ţine) atât de mult?

Poate că lucrurile ar putea fi judecate şi altfel, dacă dăm crezare ştirilor care ne spun că nişte sportivi coreeni şi-au donat medaliile de aur pentru redresarea situaţiei economice a ţării lor. Fel de fel...

Mihai BRATU

JAN GAVRILĂ: „NU-I UŞOR SĂ DAI NOTE!"

- Continuăm, domnule Gavrilă? Rămăsesem la mijlocaşii interişti.

- Da, la acest capitol am rămas descoperiţi. Deşi nu mi-e deloc uşor să dau note, o să încerc să fiu „profesorul" cât se poate de obiectiv.

- Să începem cu Cornel Szeghedi.

- Cornel a intrat pe parcurs şi am fost nevoit să-l forţez în încercarea de titularizare. Operaţia de menisc l-a ţinut pe loc multă vreme. Conştiincios fiind, el a recuperat din mers şi a avut, în ansamblu, o evoluţie satisfăcătoare. La 23 de ani, Cornel trebuie să se scuture de trac şi să dea întreaga măsură a talentului său. Îl aştept.

Coleg de linie cu el a fost **Mihart**. L-am reprofilat în mijlocaş la închidere şi, după o perioadă de...aclimatizare, s-a achitat bine de sarcini. E serios, îi place fotbalul şi sunt sigur că în retur va face saltul aşteptat.

În ce-l priveşte pe **Medeleanu**, vreau să spun că, deşi venit la Sibiu în plin campionat, s-a integrat destul de bine. Jucător tehnic, dotat cu forţă şi experienţă, are - la 22 de ani - şansa de a se titulariza.

Mircea BIŢU

continuare în pag.4

Marian Mărgărit ia singur taurul de coarne

„Divorţat", fără voia sa, de Foresta Fălticeni, unde a făcut, în tandem cu Jan Gavrilă şi apoi cu Marin Barbu, o treabă foarte bună, Marian Mărgărit s-a hotărât să ia de unul singur taurul de coarne.

„Am plecat de la Fălticeni din motive familiale. Mi-au crescut copiii şi simţeam nevoia să lucrez undeva mai aproape de casă. Am categoria a III-a, am jucat 14 ani, am strâns 40 de selecţii la naţionala de juniori şi 10 la cea de tineret, am lucrat cu antrenori reputaţi, dacă ar fi să-i amintesc aici doar pe Ştefan Coidum, Titi Ardeleanu, Viorel Hizo, Florin Halagian, Jan Gavrilă, Marin Barbu şi am învăţat, de la fiecare, multe lucruri folositoare. Cred că a sosit vremea să-mi port singur de grijă. Niciodată n-am fugit de muncă şi n-am driblat responsabilităţile. Mă simt suficient de matur, la 32 de ani, inclusiv profesional, să arăt ce ştiu".

Dl. Mărgărit nu le poartă pică celor de la Şoimii COMPA, unde nu i-ar fi displăcut să lucreze. Cum telefonul promis n-a venit, insistenţa celor de la Viromet Victoria a avut succes.

„Luni, 12 ianuarie, îmi voi cunoaşte echipa - mi-a spus, ieri, dl. Mărgărit. Mi s-a cerut de către conducerea combinatului să dau gir jucătorilor localnici, să promovez 2-3 tineri, să imprim echipei un stil mai ofensiv şi mai curajos şi, firesc, să urcăm în clasament. Sper, împreună cu secundul meu Bebe Manciu, cu care am fost coechipier la FCM Braşov, să împlinim aceste deziderate. Conducerea combinatului mi-a dat mână liberă şi, pentru că sunt oameni decişi şi realişti, nădăjduiesc să facem treabă bună împreună".

Preţuindu-l pe antrenorul şi omul Marian Mărgărit, sunt sigur că cei de la Viromet Victoria au făcut cea mai bună alegere!

Mircea BIŢU

ULTIMA ORĂ

În pagina 4

La F.C. Inter

Seriozitate şi ambiţii renăscute

*** astăzi sosesc Sabău, Mihart, Medeleanu şi Stoian ***

De joi, 8 ianuarie, interiştii şi-au reluat pregătirile. Cu excepţia lui Sabău, Mihart, Medeleanu şi Stoian, domiciliaţi în alte localităţi şi învoiţi până astăzi, toţi băieţii au răspuns prezent la apelul făcut de antrenorii Jan Gavrilă, Adrian Văsâi şi Petre Purima.

De mâine, antrenamentele se vor efectua în paralel cu vizita medicală. Ca primă impresie, dl. Gavrilă s-a arătat mulţumit de receptivitatea şi seriozitatea băieţilor care, după aspectul fizic, nu par afectaţi de excesul de sarmale şi cârnaţi la care i-au supus sărbătorile abia încheiate.

M.B.

Dorin Zotincă mai cugetă...

După trei luni petrecute în Germania, unde a şi jucat, sporadic, într-o echipă de liga a III-a, fără pretenţii deosebite, Dorin Zotincă şi-a petrecut vacanţa şi sărbătorile de iarnă acasă, la Sibiu.

Revederea foştilor coechipieri şi prieteni de la FC Inter, între care Radu Niculescu, a fost una, ca de obicei, plăcută, programul fiind pigmentat, tot ca de obicei, cu alergări, „reprize" de bazin şi miuţe în sală.

„Încă n-am hotărât nimic în plan fotbalistic - mi-a spus, recent, Dorin. Am obţinut prea greu statutul de jucător liber pentru a nu sufla şi-n iaurt înainte de a lua o decizie. Am două-trei oferte de la echipe din ţară, inclusiv de la „U" Cluj, unde am lăsat loc de...întors, dar mai cuget".

M.B.

53995

Povestea unui mic mare fotbalist...

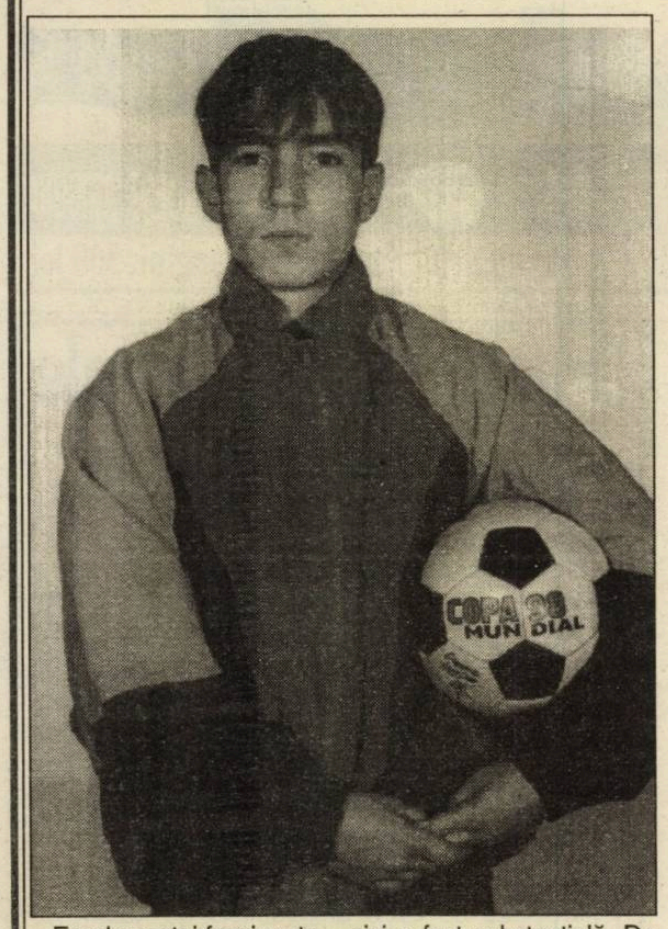

Eroul acestei fascinante poveşti este copilul Cătălin M. Slătineanu. Are 15 ani neîmpliniţi, este elev în clasa a VIII-a B la Şcoala Generală nr. 15 din Sibiu, a cărei dirigintă este doamna profesoară Maria Stancovici. Este legitimat la Clubul sportiv şcolar „Şoimii" Sibiu şi îl are ca antrenor pe domnul profesor Mircea Galaţă. De amintit şi faptul că primul lui antrenor, domnul profesor Virgil Lăcătuş, i-a descoperit şi i-a întrevăzut o frumoasă evoluţie în sportul cu balonul rotund. Echipa cadeţilor, în care joacă, s-a clasat din nou pe primul loc în cadrul campionatului judeţean şcolar, iar aportul lui a fost de toată lauda. În ultimul meci greu la Sibiu, jucat pe stadionul „Voinţa", echipa lui a învins pe „Inter" Sibiu cu scorul de 4 - 3. Dar nici cel desfăşurat în deplasare, în oraşul de pe Târnava, n-a fost uşor. „Gaziştii" medieşeni au fost nevoiţi să se mulţumească cu scorul de 0 - 0. Contribuţia lui Cătălin şi aici a fost substanţială. De când este legitimat la „Şoimii" Sibiu, ca mijlocaş central, el a marcat cincisprezece goluri, din care şapte în campionatul din acest an.

De remarcat că elevul Cătălin Slătineanu, îndrăgostit de fotbal, nu face nici un rabat la învăţătură în favoarea jocului cu balonul rotund. Că în activitatea lui, învăţătura face casă bună cu sportul, o demonstrează din plin mediile realizate în mod constant în anii şcolari parcurşi până în prezent, medii care urcă mai toate spre cotele superioare. Materiile lui preferate: limba şi literatura română, geometria, chimia şi engleza.

În ceea ce priveşte pasiunea pentru sportul rege, să-l lăsăm pe el să-şi depene povestea sa: „Joc fotbal de când eram mic, adică de când am început să merg pe picioare. Mingile mi le pasa tata Mihai, care a jucat fotbal în divizia B la cluburile „Voinţa Bucureşti", CFR Bucureşti, iar la Sibiu a jucat la echipele „Mecanica", „Balanţa" şi „Construcţii". Sub îndrumarea domnului profesor Virgil Lăcătuş, am descifrat abc-ul jocului cu balonul rotund, dar şi frumuseţea lui. În octombrie 1993, am pus piciorul prima dată pe gazon, într-un meci oficial, când am marcat şi primul gol. Echipele preferate sunt Steaua Bucureşti, Aston Villa, Juventus Torino, FC Barcelona, Galatasaray şi Newcastle United. Am pus pe primul loc, după Steaua Bucureşti pe Aston Villa, pentru că de această echipă mă leagă una dintre cele mai frumoase amintiri de când am început să joc fotbal. După echipa mea, în care joc, Aston Villa este a doua dragoste. Să mă explic: nu cu mult timp în urmă, am fost într-o excursie în Anglia. Cu această ocazie, am vizitat şi clubul sportiv Newcastle United, o adevărată bijuterie în materie de sport. Cu acea ocazie, am avut fericirea să particip la două jocuri de antrenament în cadrul echipei de juniori a acestui club. După cele două jocuri, am primit drept suvenir un tricou original al clubului şi mingea din fotografie. A fost foarte frumos, am avut atunci şi o galerie care m-a emoţionat, când am auzit strigând: „Come Cătălin!".

Jucători preferaţi?-Hagi, Popescu, Dumitrescu, Zinedine Zidane, Ronaldo, Boksic şi alţi internaţionali.

Timp liber? -Foarte puţin şi îl folosesc pentru baschet, tenis, muzică, schi, excursii... Planuri de viitor? „Să reuşesc la anul la Colegiul „Gh. Lazăr", apoi la facultate de profil sportiv. Tot pentru anul 1998, mă voi lupta ca echipa din care fac parte să-şi păstreze locul cucerit, acela de campioană". Vrei să ajungi un mare fotbalist? „Aşa aş vrea. Şi tata a zis aşa. Şi nu vreau să-l dezamăgesc. I-am promis şi vreau să mă ţin de cuvânt...".

La mulţi ani, Cătălin, tânără speranţă a fotbalului de pe Cibin şi nu numai.

A consemnat
col. (r) V. NEGHINĂ

Divizia D la ceasul primului bilanţ

1. Cele 16 combatante lansate la 9 august 1997 în lunga dar şi nu lipsita de capcane bătălie a campionatului Diviziei D - după parcurgerea celor 19 dificile runde şi petrecerea unei scurte vacanţe prilejuită de cinstirea cum se cuvine a Sfintelor Sărbători ale Crăciunului şi întâmpinarea Noului An - au revenit, zilele acestea, pe teren, pentru a putea relua, la 14 martie a.c., în optime condiţii şi maximum de randament activitatea şi a stabili - după alte 11 etape decisive - echipa ce va reprezenta judeţul Sibiu, să sperăm cu succes, la barajul de promovare în eşalonul fotbalistic superior.

A fost, fără îndoială, cel mai lung şi obositor sezon autumnal din istoria acestei divizii judeţene, protagonistele fiind supuse deopotrivă unor eforturi sporite, ţinând cont că în perioada 9 august - 22 noiembrie 1997, ele au fost obligate să dispute - uneori în condiţii nu tocmai favorabile - şi 4 etape ale returului.

Deşi la ora actuală lidera autoritară a clasamentului, formaţia sibiană CFR Retezat PIM - instalată în fruntea topului chiar după consumarea rundei a treia, antrenată cu pasiune şi deosebit profesionalism de M. Stănescu (fost fundaş al gloriosului de altădată FC Inter), având 7 puncte avans faţă de solidul unsprezece al pielarilor medieşeni, reuniţi sub culorile Recordului şi 8 faţă de alte două teamuri din municipiul de pe Târnava Mare, Geromed şi campioana „en titre", Sparta - nu are încă certitudinea cuceririi titlului, deoarece actualul campionat a fost şi este cel mai echilibrat din întreaga istorie a fotbalului judeţean. Dacă în trecutele ediţii, Sparta, Carpaţi Mecanica, Şoimii COMPA ori Textila Cisnădie s-au detaşat încă din toamnă în virtuale campioane, în actualul sezon competiţional, 4 candidate (CFR Retezat PIM, Record, Geromed şi Sparta) aspiră cu îndreptăţite şanse la cununa de lauri a premiantei, alte 7-8 (Carpaţi Mecanica Mârşa, COMESO, CS Incstar, „U" Mecanica Sembraz, ASA Viitorul, Romanofir, Textila) putându-şi asuma deopotrivă rolul de arbitri hotărâtori ai disputelor dintre candidate.

Suntem convinşi că, în prezent, conducerile tehnice ale tuturor celor 16 beligerante, analizându-şi cu seriozitate şi luciditate trecutele evoluţii, vor găsi în această perioadă precompetiţională măsurile cele mai optime pentru îmbunătăţirea procesului instructiv-educativ al jucătorilor, pentru bătălia aspră şi incomodă din primăvara acestui an.

Spre bucuria celor ce urmăresc întrecerile practicate la acest nivel, a fost un sezon echilibrat, cu fotbal elaborat, de bună calitate, marea majoritate a disputelor fiind extrem de spectaculoase, multe dintre ele ridicându-se chiar la nivelul eşalonului superior. Se cuvine să menţionăm în acest sens întâlnirile dintre: CFR Retezat PIM - COMESO; ambele partide dintre Record şi „U" Mecasem; COMESO - Record; Geromed - Textila; Sparta - Romanofir; CFR Retezat PIM - Viitorul; Carpaţi Mecanica - Vitrometan; ASA - Record; CS Incstar - ASA; COMESO - Carpaţi Mecanica; Textila - „U" Mecasem; Geromed - Carpaţi Mecanica; Vitrometan - CFR Retezat PIM; Sparta - Geromed; „U"Mecasem - ASA; Sparta - Record; Romanofir - Vitrometan; ASA - CFR Retezat PIM; Record - Vitrometan; Sparta - Carpaţi Mecanica; CFR Retezat PIM - Geromed; Carpaţi Mecanica - Record; CS Incstar - CFR Retezat PIM; Sparta - Construcţii; CFR Retezat PIM - Sparta; Textila - CS Incstar; CFR Retezat PIM - Record; Unirea - Viitorul; COMESO - ASA; Textila - Geromed; Romanofir - Sparta; CFR Retezat PIM - „U" Mecasem; Geromed - Vitrometan; Viitorul - CFR Retezat PIM; Vitrometan - Carpaţi Mecanica; Textila - Sparta ş.a.

În această poate prea lungă şi obositoare - pentru câteva formaţii mai fragede - toamnă fotbalistică, marea majoritate a echipelor şi-au apărat cu dăruire, ardoare şi corect şansele, toate luptând şi aspirând la cucerirea celor 3 puncte puse în joc. Mai mult ca sigur datorită acestui lucru s-a înregistrat şi o eficacitate mult sporită faţă de trecutele sezoane. În cele 157 de partide disputate s-au înscris nu mai puţin de 622 de goluri, cu o excelentă medie, de peste 4 goluri la fiecare confruntare. Cea mai productivă rundă a fost cea din 22 noiembrie 1997, când s-a înregistrat recordul celor 5 ediţii ale acestui eşalon, înscriindu-se în 8 meciuri, 62 de goluri. Ea este urmată, la mare distanţă, de etapa a 17-a, cu 45 şi rundele 5 şi 7, fiecare cu câte 36 goluri marcate. La polul opus s-a situat etapa a 10-a cu doar 17 goluri înscrise, a 11-a cu 19 şi a 2-a cu 26 goluri realizate. Golgeter al sezonului autumnal este jucătorul sibian A. Fuşle (CFR Retezat PIM) cu 23 goluri marcate, urmat de B. Forgacs (Record) şi M. Zota (Carpaţi Mecanica), fiecare cu câte 17, N. Laurenţiu („U" Mecasem) şi O. Noian (Vitrometan) cu câte 12 goluri realizate. (Va urma).

V.M.

Baschet — Începe faza a doua la juniori

Formaţiile calificate în faza a doua a celor 3 categorii de juniori I şi II, la baschet se vor întrece sistem tur-retur, iar juniori III în sistem turneu.

Astfel juniorii I vor juca de la 1 februarie în cele 3 serii. CSS Sibiu face parte din seria A în care mai figurează echipele: CSŞ Cluj, CSŞ Arad, LPS Oradea, CSS 2 Timişoara şi CSŞ Satu Mare. La juniori II, CSŞ Sibiu figurează tot în seria A alături de CSŞ Cluj, CSŞ Arad, LPS Oradea, CSŞ Timişoara şi CSŞ Deva.

La juniori III, turneele se dispută pe durata a trei zile cu câte două etape pe zi în primele 2 zile şi o etapă în ultima zi. Iată componenţa seriei A în care CSŞ Sibiu are ca adversare echipele: CSŞ Cluj, CSŞ Tg. Mureş, CSŞ Arad, LPS Oradea şi CSŞ Deva.

Primul turneu va avea loc între 6-8 februarie la Cluj.

Junioarele I, constituite în două serii a câte 8 echipe, vor juca sistem tur-retur, cu începere din 25 ianuarie a.c.

I.ILIE

Luni, 12 ianuarie

Programul I: 12.00 TVR Info 12.05 Pasiuni (s/r) 13.00 Avocatul poporului (r) 14.00 TVR Info 14.10 Cristal (s/r) 15.00 Meridianele dansului (r) 15.30 Memoria exilului românesc (r) 16.00 Emisiune în limba maghiară 17.35 Casă de piatră (s) 18.00 Arhive româneşti 18.30 Camera ascunsă 19.00 Sunset Beach (s) 19.50 Agenda muzelor 19.55 Doar o vorbă săţ-i mai spun! 20.00 Jurnal * Meteo * Ediţie specială * Sport 21.15 Echipa de intervenţie (s) 22.15 Feţele schimbării 23.15 Jurnalul de noapte 23.30 Scena 24.00 Canary Wharf (s) 0.25 Pop Show Nocturn

Programul II: 12.00 Sunset Beach (s/r) 12.45 Ecranul (r) 16.00 Micaela (s) 16.50 Cristal (s) 20.10 Pasiuni (s)

Marţi, 13 ianuarie

Programul I: 6.00 România, ora 6 fix! 8.30 Sailor Moon (da/r) 9.00 TVR Cluj-Napoca 10.00 TVR Info 10.05 TVR Iaşi 11.00 TVR Timişoara 12.00 TVR Info 12.05 Pasiuni (s/r) 13.00 Credo (r) 14.00 TVR Info 14.10 Cristal (s/r) 15.00 Integrarea comunitară (l) 15.30 Ecclesiast '98 16.00 Emisiune în limba maghiară 17.00 TVR Info 17.10 Sailor Moon (d.a.) 17.35 Casă de piatră (s) 18.00 În flagrant 18.30 Camera ascunsă 19.00 Sunset Beach (s) 19.50 Agenda muzelor 19.55 Doar o vorbă „săţ-i mai spun!" 20.00 Jurnal 21.15 Valea păpuşilor (f) 23.25 Jurnalul de noapte 23.40 Universul cunoaşterii (do) 0.30 Canary Wharf (s) 0.55 Refrenele amintirilor...la ceasul mărturisirilor

Programul II: 8.55 Echipa de intervenţie (s/r) 10.30 Efecte secundare (s/r) 11.55 Sunset Beach (s/r) 16.00 Micaela (s) 16.50 Cristal (s) 20.25 Campionatele Europene de patinaj artistic 24.00 tenis de masă feminin * România - Croaţia

Miercuri, 14 ianuarie

Programul I: 6.00 România, ora 6 fix! 8.30 Sailor Moon (da/r) 9.00 TVR Cluj Napoca 10.00 TVR Info 10.05 TVR Iaşi 11.00 TVR Timişoara 12.00 TVR Info 12.05 Campionatele Europene de patinaj artistic (r) 13.00 Dosarele istoriei (r) 14.00 TVR Info 14.10 Cristal (s/r) 15.00 Tradiţii 15.30 Pro Patria 16.30 Tribuna partidelor parlamentare 17.00 TVR Info 17.10 Sailor Moon (da) 17.35 Casă de piatră (s) 18.00 Medicina pentru toţi 18.30 Camera ascunsă 19.00 Sunset Beach (s) 19.50 Agenda Muzelor 19.55 Doar o vorbă „săţ-i" mai spun! 20.00 Jurnal 21.15 Campionateel Europene de patinaj artistic 23.45 Jurnalul de noapte 24.00 Cultura în lume 0.30 Întâlnirea de la miezul nopţii

Programul II: 8.30 Canary Warf (s/r) 12.00 Sunset Beach (s/r) 15.00 Campionatele Europene de patinaj artistic 20.10 Pasiuni (s) 22.00 Tinereţe furată (f)

Joi, 15 ianuarie

Programul I: 6.00 România, ora 6 fix! 8.30 Sailor Moon (da/r) 9.00 TVR Cluj Napoca 10.00 TVR Info 10.05 TVR Iaşi 11.00 TVR Timişoara 12.00 TVR Info 12.05 Pasiuni (s/r) 13.00 Sensul tranziţiei (r) 14.00 TVR Info 14.10 Cristal (s/r) 15.00 Dialog 15.30 Pompierii vă informează 15.45 Lege şi fărădelege 16.00 Convieţuiri 17.00 TVR Info 17.10 Sailor Moon (da) 17.35 Casă de piatră (s) 18.00 Timpul Europei 18.30 Camera ascunsă 19.00 Sunset Beach (s) 19.45 Rezultatele tragerilor Super Loto 5/40 şi Expres 19.50 Agenda muzelor 19.55 Doar o vorbă săţ-i mai spun 20.00Jurnal 21.15 Campionetele Europene de patinaj artistic 23.45 Jurnalul de noapte 24.00 Bank-note 0.30 Canary Wharf (s) 0.55 Magazin muzical-umoristic

Programul II: 8.30 Canary Wharf (s/r) 12.00 Sunset Beach (s/r) 15.00 Campionatele Europene de patinaj artistic 20.10 Pasiuni (s/r) 22.00 Iluzia cea mare (f)

Vineri, 16 ianuarie

Programul I: 6.00 România, ora 6 fix! 8.30 Sailor Moon (da) 9.00 TVR Cluj Napoca 10.00 TVR Info 10.05 TVR Iaşi 11.00 TVR Timişoara 12.00 TVR Info 12.05 Pasiuni (s/r) 13.00 Convieţuiri 13.30 Sănătate, că-i mai bună decât toate 14.00 TVR Info 14.10 Campionatele Europene de patinaj artistic (r) 15.00 De la lume adunate 15.30 Emisiune în limba germană 17.00 TVR Info 17.10 Portret în oglindă: Marcel Dragomir 17.35 Casă de piatră (s) 18.00 Ora Warner (s) 19.00 Sunset Beach (s) 19.50 Agenda muzelor 19.55 Doar o vorbă săţ-i mai spun 20.00 Jurnal 21.15 Campionatele Europene de patinaj artistic 23.45 Jurnalul de noapte 24.00 Planeta Cinema 0.05 Ca o pisică în cuşcă (f)

Programul II: 8.30 Canary Wharf (s/r) 8.55 Viaţa ca luptă (r) 12.00 Sunset Beach (s/r) 14.30 Campionatele Europene de patinaj artistic 20.10 Pasiuni (s) 22.20 Lumea sportului 23.00 Berlin Alexander Platz (s)

Sâmbătă, 17 ianuarie

Program I: 7.00 Bună dimineaţa...de la Timişoara şi de la Bucureşti! 8.30 Alfa şi Omega 9.00 TVR Info 9.05 feriţi-vă de măgăruş! 10.05 Viaţa ca în viaţă (s) 10.50 Katia şi nebunul (f) 12.30 Mork şi Mindy (da) 13.00 Ecranul 13.30 Mapamond 14.00 TVR Info 14.10 Video-Magazin 16.30 Campionatele Europene de patinaj artistic 18.30 Povestirile lui Donald Răţoiul (d.a.) 19.00 Telenciclopedia 19.50 Agenda muzelor 19.55 Doar o vorbă să-ţi mai spun! 20.00 Jurnal 21.00 Efecte secundare (s) 21.55 Cum vă place...noul an 23.00 TVR Info 23.05 D-na King, agent secret (s) 24.00 Arena A.S.

Programul II: 14.00 Familia Borgia (s) 16.00 Micaela (s) 16.50 Cristal (s) 20.00 Mafia japoneză I (f) 21.40 Mafia japoneză II (f)

Duminică, 18 ianuarie

Programul I: Bună dimineaţa! 8.30 Lumină din lumină 9.00 TVR Info 9.05 Colţ Alb (da) 9.35 Fetiţa cu pistrui (s) 10.00 Ala Bala, portocala! 10.45 Biserica satului 11.00 Viaţa satului 12.30 Tezaur folcloric 13.00 National Geographic (do) 14.00 TVR Info 14.10 Atlas 14.40 Video-Magazin 18.00 Hollyoaks (s) 19.00 Robingo 19.40 Denumirea sportivă 19.55 Doar o vorbă „săţ-i" mai spun 20.00 Jurnal 20.55 Rezultatele tragerilor Loto 21.00 Tatăl meu, eroul meu (f) 22.35 TVR Rock & Folk concert 23.35 TVR Info 23.40 Pariul Trio 23.45 Portrete în acvaforte 0.15 Remember Zubin Metha şi Filarmonica din Tel Aviv la Bucureşti - septembrie 1995.

Programul II: 14.00 Familia Borgia (s) 16.00 Micaela (s) 16.50 Cristal (s) 19.10 În plină acţiune (s) 21.00 Repriza a treia

MAPAMOND SPORT

Un iugoslav la... Madrid

Predrag Mijatovici este merituosul ocupant al poziţiei secunde în ancheta "France Football", deşi el este clasat la nu mai puţin de 150 de puncte în spatele fenomenalului Ronaldo. Jucătorul iugoslav, născut la Podgorica, pe 28 ianuarie 1969, este, se poate spune, cea mai fericită alegere pentru locul 2. Pentru el, această clasare este echivalentă cu un mare succes, căci victoria brazilianului era fără nici un dubiu. 1997 este anul în care Mijatovici a explodat pur şi simplu sub culorile Realului. Aportul său la câştigarea titlului de campioană de către echipa madrilenă este aproape decisiv, cuplul de atac pe care l-a făcut împreună cu Davor Suker fiind catalogat drept "asasin". La "naţionala" Iugoslaviei, revenită după perioada embargoului în prim-planul circuitului fotbalistic mondial, Pedja a fost unul din oamenii de bază, cu mare contribuţie în obţinerea calificării la Campionatul Mondial. Cele 7 goluri marcate în dubla manşă de baraj cu Ungaria sunt cea mai bună dovadă că Mijatovici are locul asigurat în galeria marilor stele ale fotbalului iugoslav. O vedetă care poate obţine confirmarea definitivă pe plan internaţional anul viitor, în Franţa.

Cei 32 laureaţi de până acum

1956 - Stanley Matthews (Blackpool, englez)
1957 - Alfredo Di Stefano (Real Madrid, argentiniano-spaniol)
1958 - Raymond Kopa (Real Madrid, francez)
1959 - Alfredo Di Stefano (Real Madrid, argentiniano-spaniol)
1960 - Luis Suarez (FC Barcelona, spaniol)
1961 - Omar Sivori (Juventus, argentiniano-italian)
1962 - Josef Masopust (Dukla Praga, cehoslovac)
1963 - Lev Iaşin (Dinamo Moscova, rus)
1964 - Dennis Law (Manchester United, scoţian)
1965 - Eusebio Ferreira da Silva (Benfica, mozambicano-portughez)
1996 - Bobby Charlton (Manchester United, englez)
1967 - Florian Albert (Ferencvaros, ungur)
1968 - George Best (Manchester United, nord-irlandez)
1969 - Gianni Rivera (AC Milan, italian)
1970 - Gerd Müller (Bayern, vest-german)
1971 - Johan Cruyff (Ajax, olandez)
1972 - Franz Beckenbauer (Bayern, vest-german)
1973 - Johan Cruyff (FC Barcelona, olandez)
1974 - Johan Cruyff (FC Barcelona, olandez)
1975 - Oleg Blohin (Dinamo Kiev, ucrainean)
1976 - Franz Beckenbauer (Bayern, vest-german)
1977 - Allan Simonsen (Borussia Mönchengladbach, danez)
1978 - Kevin Keegan (Hamburger SV, englez)
1979 - Kevin Keegan (Hamburger SV, englez)
1980 - Karl-Heinz Rummenigge (Bayern, vest-german)
1981 - Karl-Heinz Rummenigge (Bayern, vest-german)
1982 - Paolo Rossi (Juventus, italian)
1983 - Michel Platini (Juventus, francez)
1984 - Michel Platini (Juventus, francez)
1985 - Michel Platini (Juventus, francez)
1986 - Igor Belanov (Dinamo Kiev, ucrainean)
1987 - Ruud Gullit (PSV Eindhoven, olandez)
1988 - Marco van Basten (AC Milan, olandez)
1989 - Marco van Basten (AC Milan, olandez)
1990 - Lothar Matthaus (Inter, german)
1991 - Jean-Pierre Papin (Marseille, francez)
1992 - Marco van Basten (AC Milan, olandez)
1993 - Roberto Baggio (Juventus, italian)
1994 - Hristo Stoicikov (FC Barcelona, bulgar)
1995 - George Weah (AC Milan, liberian)
1996 - Matthias Sammer (Borussia Dortmund, german)
1997 - Ronaldo Luis Nazario de Lima (Inter, brazilian)

La Lausanne, în aceste zile, se desfăşoară meciul dintre rusul Karpov şi indianul Anand pentru titlul de campion mondial. Spre deosebire de ediţiile precedente ale campionatului, când finala cuprindea 24 de partide şi dura aproape două luni, de această dată se joacă doar şase partide. Câştigător este desemnat cel care realizează primul 3,5 puncte. În caz de egalitate, pentru departajare se dispută partide de şah rapid.

Clasamentul şi cum s-a ajuns aici

Până să vă prezentăm prima parte a topului anchetei din acest an a "Balonului de aur", iată etapele în derularea acesteia. Mai întâi, întreaga redacţie a bisăptămânalului "France Football" a propus nume pentru lista celor 50. În buletinele confraţilor parizieni au apărut 88 de jucători, examen la care au picat, deci, 38, între cei rămaşi pe dinafară numărându-i pe Klinsmann, Maldini, Weah, laureatul din 1995, Ince, Polster, Leonardo, Overmars, Litmanen etc. În cea de-a doua fază, colaboratorii amintitei publicaţii din 51 de ţări europene au notat cu 5p, 4p,... 1p pe fiecare buletin. Astfel, s-a ajuns ca topul primilor 21 de jucători să arate aşa:

1. Ronaldo (Inter Milano) 222p
2. Predrag Mijatovici (Real Madrid) 72p
3. Zinedine Zidane (Juventus) 63p
4. Dennis Bergkamp (Arsenal) 53p
5. Roberto Carlos (Real Madrid) 47p
6. Andreas Moller (Borusia Dortmund) 40p
7. Raul Gonzales (Real Madrid) 35p
8. Peter Schmeichel (Manchester United) 19p
9. Jurgen Kohler (Borussia Dortmund) 17p
10. Matthias Sammer (Borussia Dortmund) 16p
11. Christian Vieri (Atletico Madrid) 16p
12. Youri Djorkaeff (Inter) 15p
13. Luis Enrique (FC Barcelona) 14p
14. Luis Figo (FC Barcelona) 12p
15. Krassimir Balakov (VfB Stuttgart) 11p
16. Gianfranco Zola (Chelsea) 11p
17. Didier Deschamps (Juventus) 10p
18. Clarence Seedorf (Real Madrid) 10p
19, David Beckham (Manchester United) 9p
20. Alessandro Del Piero (Juventus) 9p
21. Alan Shearer (Newcastle) 9p

Dorinel Munteanu: "Ich will in Deutschland bleiben!"

Săptămânala revistă de sport "Kicker" i-a rezervat fotbalistului român Dorinel Munteanu o pagină, cu fotografie, autograf, date biografice şi alte amănunte din viaţa şi cariera lui. Titlul, mare, pe toată lăţimea paginii: "Vreau să rămân în Germania!"

Iată câteva spicuiri:

Dorinel Munteanu este internaţional român şi joacă din 1995 la FC Köln. S-a născut la 25.06.1968 în România (!), are 1.70 m, 70 kg.

A fost legitimat la FC Oraviţa (1981-1985), FC Bocşa (1985), CSM Reşiţa (1986/87), FC Olt (1987/88), Inter Sibiu (1988-1991), Dinamo Bucureşti (1991-1993), Cercle Bruges (1993-1995).

A fost transferat la FC Köln contra sumei de 2,2 milioane DM şi are contract până în anul 2001. În Bundesdliga a jucat 91 de partide, marcând 11 goluri. În reprezentativa României a susţinut 61 de meciuri, calificându-se la al doilea turneu final al CM (1994, 1998).

La Köln şi-a luat licenţa de antrenor. este căsătorit cu Simona şi au o fetiţă, Bianca (6 ani).

Adresa la care îi puteţi scrie: c/o FC Köln, Postfach 400251, 50896 Köln.

Pasiune extrafotbalistică: pescuitul. Cea mai mare performanţă - prinderea unui peşte lung de 40 cm ● Iubiri - fetiţa, soţia, părinţii şi Dumnezeu ● Amintire neplăcută - Anglia 1996, cu cele trei înfrângeri la turneul final al Campionatului European ● Filme - de acţiune, cu Claude van Damme şi Silvester Stallone ● Mâncăruri preferate - cele făcute de soţie, româneşti ● Telefonul - cheltuieşte 800-1000 mărci vorbind cu prietenii din ţară şi de afară ● Muzică - marşul triumfal din opera Aida îi face pielea găinii ● Porecle - la Bruges coechipierii îi ziceau "Dori", la Köln îl strigă "Munti" ● Fructe - în fiecare zi, la micul dejun, mănâncă banane, mere, pere, pentru vitamine ● România - ţara natală, care a scăpat de comunism, dar preferă să rămână în Germania ● Vacanţa - vara merge zece zile în Tenerife, iarna, la schi, la St. Veit, unde locuieşte la hotelul lui Toni Polster ● Dorinţă - să ajungă cu reprezentativa României în optimile de finală ale CM, fapt care ar isca o nouă revoluţie între români...

În pofida celor declarate - cum că doreşte să rămână pentru totdeauna în Germania - eu cred că bănăţeanul nostru va reveni cu mărcile acasă!

Fotbalistul cu un nume imposibil

La cei 25 de ani, francezul Zinedine Zidane primeşte din partea juriului de ziarişti aleşi din toate colţurile Europei o nouă recunoaştere internaţională a valorii sale incontestabile: locul trei în ancheta iniţiată de "France Football". De ce tocmai Zidane? Simplu. Pentru că anul acesta a entuziasmat în majoritatea competiţiilor la care a participat cu echipa sa de club, Juventus Torino. În februarie, şi-a trecut în palmares Supercupa Europei, având o contribuţie extrem de importantă la victoriile categorice ale "bianco-nerilor" în faţa lui Paris Saint-Germain. Câteva luni mai târziu, squadra piemonteză se impunea în campionat, iar "cocoşul" era din nou în prim-plan. "Zidane este omul cheie de la mijlocul terenului. El luminează jocul nostru", declara Marcello Lippi la acea vreme, satisfăcut de evoluţiile celui născut pe malul Mediteranei, la Marseille. Singura neîmplinire a lui Zizou, aşa cum este alintat de presa din Hexagon, a fost pierderea Ligii Campionilor. O zi mai slabă a francezului şi Borussia Dortmund îşi adjudeca cel mai preţios trofeu continental. Nu-i nimic,pare să spună Zinedine. Juve s-a calificat în "sferturi" şi o nouă şansă i-a apărut în cale.

Pele, Maradona, Ronaldo...

La 21 de ani, Ronaldo a fost desemnat, pe bună dreptate, cel mai bun fotbalist al Europei, dar, tot aşa de bine, putea fi încoronat drept cel mai bun fotbalist al planetei noastre. Brazilianul este genial în tot ce face pe gazon. Nu ştiu câtă minte are şi la ce o foloseşte în timpul liber, dar când îşi ia tricoul, şortul şi ghetele devine un zeu. Şi în anii precedenţi au fost aleşi liderii fotbalului european, dar parcă niciodată diferenţa dintre primul şi următorii n-a fost atât de netă. Europa n-a dus lipsă de vedete, iar trofeul oferit de revista France Football n-a intrat în posesia unor impostori, dacă ar fi să-i pomenesc doar pe cei pe care i-am văzut: Di Stefano, Eusebio, Rivera, Gerd Müller, Cruyff, Beckenbauer, Platini, van Basten, Stoicikov, Weah... Dar, acest Luis Nazario de Lima îi întrece pe toţi, fiind cel mai îndreptăţit urmaş al compatriotului său Pele şi al nefericitului Maradona, care plăteşte, acum, tribut gloriei lui apuse.

La 21 de ani, Ronaldo are în faţă încă 10 ani de fotbal, spre încântarea noastră, a celor care iubim spectacolul.

Arbitrul Loţi Sajtos priveşte înapoi cu mânie...

- Spune-mi, Loţi, cum ţi-ai petrecut vacanţa?

- Acasă, ca toată lumea, cu mâncare şi băutură.

- Nu ţi-e frică de...cântar?

- Niciodată n-am subestimat cântarul! Iată de ce, după sărbători, urmează strânsul curelei. Chiar în aceste zile i-am contactat pe prietenii mei Biro, Corpodean, Farcaş şi ceilalţi din gaşca noastră pentru a demara pregătirea montană. Aş fi vrut ca la Sovata, unde mă gândisem să ajungem, să-i invit şi pe prietenii mei din Ungaria, în frunte cu Şandor Puhl. Numai că, arbitrii din ţara vecină sunt extrem de aglomeraţi, participând la tot felul de turnee de caritate, cu meciuri demonstrative, banii strânşi fiind destinaţi bătrânilor nevoiaşi şi copiilor handicapaţi. Dacă nu-mi ies socotelile cu colegii din ţară, o să urc la Păltiniş şi o să fac pregătirea fizică alături de interişti. Oricum, până la Consfătuirea din 29-30 ianuarie, de la Sinaia, vreau să fiu pus la punct cu pregătirea fizică.

- Suspendări câte ai luat anul trecut, n-ai primit în toată cariera!

- Nu mă ierţi deloc! Nici eu nu sunt mulţumit de toate prestaţiile mele din 1997.

- Ce-ţi reproşezi, de fapt?

- Anul trecut am avut două eşecuri majore, ambele petrecute, culmea!, în acelaşi minut 93. Primul a fost în partida CSM Reşiţa - Sportul Studenţesc, iar al doilea, la Piteşti, în meciul FC Argeş - Foresta Fălticeni. Amănuntele au fost intens mediatizate la vremea respectivă, aşa că nu mai are rost să insist. Aş spune acum doar că într-un fel se judecă o bază litigioasă petrecută, să zicem, în minutul 60 şi cu totul altfel una consumată în minutele de prelungire ale unei partide. A greşi în minutul 93 este echivalent, în opinia mea, cu a tăia capul cuiva. Involuntar, desigur, pot spune, de pildă, că la Piteşti i-am decapitat pe cei din Fălticeni.

- Spune-mi, Loţi, care au fost, în opinia ta, cei mai buni trei arbitri români din 1997?

- Notează: 1. Aron Huzu (şi n-o spun din patriotism local), 2. Marcel Lică şi 3. Sorin Corpodean. O vreme îl socotisem pe Sorin pe locul doi, dar cum ultima impresie contează, Lică a terminat exemplar sezonul deşi meciurile grele nu l-au ocolit.

- Ce-ţi doreşti în 1998?

- Să scap de blestemul fazelor litigioase, interpretabile, petrecute în minutele de prelungire. Mi-aş dori să pun punct partidelor exact la finele celor 90 de minute, eventual, dacă-mi permiţi să glumesc, chiar în minutul 89, din moment ce nici un arbitru nu a fost, până acum, suspendat pentru că a fluierat finalul unui meci cu câteva secunde mai repede! Apoi, nu uit că în ianuarie 1996, când am fost promovat în lotul A, eram considerat de toată lumea unul dintre cei mai în formă arbitri. Îmi doresc, aşadar, să revin în 1998 la forma de atunci!

- Succes, Loţi!

A consemnat
Mircea BIŢU

ULTIMA ORĂ

● După cum informează Federaţia Argentiniană de Fotbal (AFA), citată de Agenţia France Presse, echipa antrenată de Daniel Passarella va disputa un meci amical cu selecţionata României, pe data de 19 aprilie la Bucureşti, cu ocazia turneului pe care dubla campioană mondială îl va efectua în Europa, în luna aprilie, în cadrul pregătirilor pentru Cupa Mondială, din Franţa.

Contactat telefonic de un reporter al ROMPRES, secretarul general al FRF, Adalbert Kassai, a declarat că deocamdată federaţia noastră se află în tratative cu cea argentiniană privind data şi, mai ales, condiţiile financiare ale unei asemenea întâlniri.

● Federaţia Franceză de Fotbal (FFF), a tranşat, joi, aplicând o suspendare fermă pe o perioadă de şase luni şi de 12 luni, cu suspendare, situaţia jucătorilor francezi Vincent Guerin (Paris SG), Antoine Sibierski (Auxerre) şi Dominique Arribage (Toulouse), depistaţi pozitiv la anabolizante (nandrolon), informează AFP. Cei trei fotbalişti francezi au anunţat că vor face apel la sancţiunea dictată de forul francez în următoarele 15 zile.

● Echipa feminină a României va disputa marţi, 13 ianuarie, meciul retur cu Croaţia din semifinalele Superligii Europene de tenis de masă, având mari şanse de calificare în finala competiţiei, după victoria cu 4-2 din prima manşă.

Antrenorii echipei naţionale, Emilian Băcioiu, Aurel Ovanez şi Claudiu Peter, vor avea la dispoziţie următorul lot: Otilia Bădescu, Mihaela Steff, Mihaela Encea, Georgeta Cojocaru, Ana Gogoriţă.

● Nici Monica Seles nu va participa la Open-ul Australiei, care va debuta la 19 ianuarie a.c. Fără ea şi fără Steffi Graff, turneul e fad.

● A murit fotbalistul giorgian Slava Mereveli (61 ani), fost component al echipelor Dinamo Tbilisi şi Torpedo Moscova, precum şi al reprezentativei fostei URSS.

● Miodrag Belodedici şi-a exprimat opţiunea: nu l interesează echipa naţională a României, singurul gând fiind să mai joace 2-3 ani în Mexic.

(n.i.d.)

Gazistul Ferenţ Popescu se mută în Bănie!

La 26 de ani, medieşeanul Ferenţ Popescu, vedeta echipei Gaz metan, ar putea deveni coechipier cu Gabi Popescu la Universitatea Craiova. Vineri dimineaţa, preşedintele Gazului metan, Ilie Vlad, şi-a condus jucătorul în Bănie. Oprit, câteva minute, în redacţia noastră, dl. Vlad ne-a spus că începe negocierile cu dl. Ion Crăciunescu de la suma de 150.000 dolari, dar că nu-şi va vinde (definitiv) jucătorul pe mai puţin de 120.000 dolari. Un subiect de urmărit.

Iată şi alte noutăţi din tabăra gazistă. Lotul îşi reia pregătirile luni, 12 ianuarie, iar din 19.I medieşenii se vor afla în cantonament la Sovata. Conducerea tehnică este neschimbată: Dumitru Solomon - principal şi Varo Şandor - secund. De la Gaz metan vor pleca Teleabă şi Maier, la Chimica Târnăveni, şi va sosi fundaşul Bunea (19 ani). Claudiu Şomfălean va fi împrumutat echipei A.S.A. Tg Mureş până în vară. De la Rafinăria Dărmăneşti a venit mijlocaşul Apostol (23 ani). De la Sparta va fi transferat mijlocaşul Ioo Andrei (21 ani) şi de la Record, fundaşul Proştean (20 ani). Medieşenii sunt interesaţi de serviciile atacantului Zotta (21 ani) de la Carpaţi Mârşa.

Sorin CRIVĂŢ

Drumuri europene ale baschetului sibian

urmare din pag.1

Competitoarele germane mai tari dar şi mai agresive

Să începem printr-un flash asupra partenerilor de întrecere. Sibienii au întâlnit 3 echipe, MTV Wolfenbüttel şi MTV Salzdhalum, din Liga a III-a şi una MTV Wolters Wolfenbüttel din Liga a II-a. Toate acestea în real progres faţă de anul trecut, ultima cu o nouă achiziţie, un jucător american.

Stilul de joc al acestor echipe este incomod. Se joacă foarte dur în apărare, în special sub coş, uneori tangenţele cu handbalul fiind vizibile cu ochiul liber, ambiţia şi lupta pentru fiecare minge fiind, de multe ori, acerbe. Echipele au jucători înalţi, puternici, cu o bună pregătire fizică, care au şi deprinderi tehnice şi tactice vizibile. Mingea circulă foarte rapid, cu puţine driblinguri, angajarea pivoţilor fiind ideea principală de joc.

Sibienii, cu o prestaţie mai modestă decât în turneul din 1997

Era firesc şi de aşteptat, poate, ca după excelentul retur (7 meciuri câştigate după 7 disputate) elevii antrenorilor Vulc şi Pelger să manifeste o stare de oboseală şi relaxare. Prestaţia lor din această ediţie, deşi sub nivelul celei de la turneul anterior, a fost, totuşi, în mod obiectiv apreciată de presa germană. Reuşitele la realizare ale lui Claudiu Muntean (84puncte în 3 partide), Tordai (79) şi Pelger (40), abilitatea tactică, inteligenţa în joc şi promptitudinea în reacţii ale lui Cornel Alecu, jocul bun în apărare al lui Bubanja, Kovacs şi Lăpădat nu au scăpat neobservate, fiind, de altfel, răsplătite şi cu aplauze la scenă deschisă.

Dar, încercând - pe cât ne este posibil - să ne menţinem în sfera obiectivităţii, vom consemna mai modesta prestaţie a sibienilor la această ediţie.

MTV Salzdhalum - C.S.U. Forest Sibiu 71-79 (40-31)

În prima partidă sibienii au învins greu, abia în finalul reprizei secunde, echipa antrenată de compatriotul nostru Mihai Albu, o echipă completată faţă de ediţia precedentă, mai bine pregătită şi motivată. Pentru C.S.U. Forest Sibiu au înscris: Muntean 31, Tordai 25, Alecu 7, Pelger 5, Lăpădat 5, Bubanja 4 şi Kovacs 2.

MTV Wolfenbüttel - CSU Forest Sibiu 70-91 (34-40)

Prestaţie mult mai bună a oaspeţilor străini ai turneului în cea de-a doua partidă, răsplătită cu aplauze de publicul care a umplut până la refuz tribunele din Landeshuter Platz. Prima repriză a fost mai disputată, după ce CSU Forest a condus cu 7-6 în min.4, aceştia încep să se distanţeze metodic şi sigur şi după avantajul de 6 puncte de la pauză, 34-40, termină victorioşi la o diferenţă de 21 de puncte, scor final 70-91. Au înscris Muntean 36, Tordai 22, Pelger 14, Bubanja 11 şi Alecu 8.

Un meci scandalos, compromis de arbitraj. B.G. Wolters Wolfenbüttel - CSU Forest Sibiu 77-72 (44-42)

Rareori am văzut, pe un teren de baschet, un astfel de arbitraj, vrăjmaş şi anapoda. B.G. Wolters trebuia să câştige turneul şi...l-a câştigat. Nu asta este important, ci gustul amar pe care l-a lăsat, în special, prestaţia unuia din cei doi arbitri.

Sibienii încep bine partida şi conduceau în min.6 cu 17-9. De aici a început „recitalul" de arbitraj, care a avut drept consecinţă un egal în min.7 (17-17), altul în min.14 (29-29) şi două puncte diferenţă la pauză (44-42). Sibienii nu cedează şi împotriva tuturor vicisitudinilor conduc în min.30 cu un punct (57-58), apoi cedează în final cu o diferenţă de 5 puncte, 77-72. Au înscris: Pelger 21, Muntean 17, Tordai 12, Bubanja 9, Alecu 8, Lăpădat 3 şi Kovacs 2.

În loc de concluzii

Echipa sibiană a fost primită cu simpatie şi s-a bucurat de aprecierile presei, care a sesizat bunele cunoştinţe tehnico-tactice ale jucătorilor şi conducerea echipei de pe margine. Chiar dacă nu au avut o prestaţie pe măsura valorii lor reale, jucătorii români au lăsat o impresie frumoasă.

Sunt multe superlativele ce ar trebui adresate organizatorului principal al turneului, Mihai Albu. Dar, sigur, mai mult decât acestea, pentru acest sportiv celebru şi mare român, oraşul său natal poate face cel puţin două lucruri: atribuirea numelui său Sălii Polivalente şi fireasca sa cinstire cu titlul de cetăţean de onoare al oraşului.

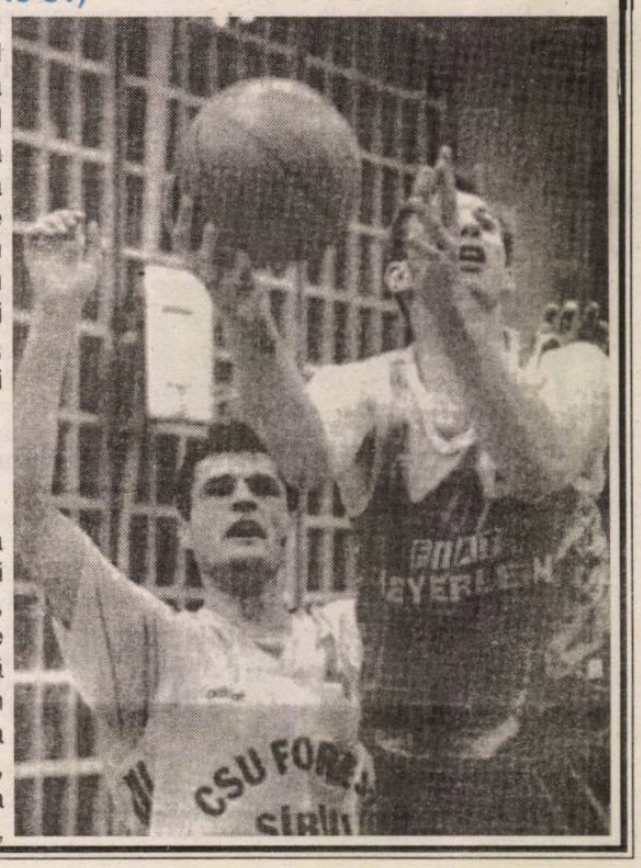

JAN GAVRILĂ: „NU-I UŞOR SĂ DAI NOTE!"

urmare din pag.1

L-am lăsat la urmă pe Claudiu Moldovan. El este un tip mai special. N-a avut încredere, la început, nici în antrenori, nici în coechipieri, nici în conducători. Jucător polivalent, folosit pe mai multe posturi, a avut o evoluţie ascendentă, sfârşind prin a fi, probabil, jucătorul nr.1, mai ales în ultima partidă, contra Minerului Motru. Aştept foarte mult de la el în retur!

- Trecem la atacanţi, domnule Gavrilă?

- Trecem, mai ales că, şi aici, am avut multe insatisfacţii. Marius Szeghedi a jucat destul de puţin. El venea după o inactivitate de un an şi jumătate (după o operaţie de menisc). N-am ce-i reproşa. Are valoare, este ambiţios şi sunt sigur că nu şi-a spus ultimul cuvânt. Daniel Galea a jucat mult în tur. Pare paradoxal ce spun, dar în ciuda golurilor puţine marcate, are calităţi de puncheur. Când se va lua în serios, sunt sigur că drumul spre afirmare se va scurta considerabil în ce-l priveşte. Totul depinde, deci, de ambiţia lui!

Bogdan Mara este un tânăr de perspectivă. Are şi o bună îndemânare şi voinţă, dar este deficitar la rigorile jocului colectiv şi la capitolul forţă. Dorinţa uneori prea mare de a reuşi lucruri deosebite îl inhibă. Dacă sfătuitorii din jurul lui îl vor lăsa să se exprime liber, sunt sigur că saltul valoric dorit de noi toţi nu va întârzia.

(va urma).

BIBLIOTECA „ASTRA" SIBIU

BIBLIOTECA „ASTRA"
SIBIU

De astăzi, interiștii măsoară, cu pasul, pantele Păltinișului!

Săptămâna trecută a fost una încărcată pentru elevii antrenorilor **Jan Gavrilă**, **Petre Purima** şi **Adrian Văsîi**. În paralel cu antrenamentele de reacomodare cu efortul s-a desfăşurat vizita medicală. „Rezultatele sunt bune, aşa că avem pe ce lucra la munte" - mi-a spus ieri **Jan Gavrilă**.

Plecarea spre Păltiniş este fixată pentru astăzi, ora 16, cartierul general fiind, ca de obicei, la „Casa turiştilor".

Lotul este următorul: **Fl. Cotora, Holom, Tolciu, Al. Zotincă, Terchilă, Grigore, Stănicescu, C. Szeghedi, Mihart, Sabău, Demian, Cl. Moldovan, M. Szeghedi, Galea, Mara, Medeleanu, Manea, Stoica, Stoian, Toader, Băcilă, Balaban, Popa, Neguţ, Gabi Gavrilă** (fiul antrenorului).

Singura noutate este **Balaban** (22 ani), un mijlocaş venit de la Sportul studenţesc. **Michi Manea** va urma, în Păltiniş, un program special de recuperare, iar **Oros** rămâne să se oblojească în Sibiu, el făcând în vacanţă (!?) o întindere de ligamente.

După ce a cochetat, câteva zile, cu F.C. Inter, **Mircea Zota** (jucătorul lui Carpaţi Mârşa, cu care are contract 5 ani) s-a înregimentat, momentan, în trupa gazeştilor medieşeni. Nesperiat, că nu-i e felul, de etichetările unuia, dl. director **Constantin Cotora** de la Mârşa doreşte ca jucătorul să ajungă la Sibiu. Vom trăi şi vom vedea.

Mircea BIŢU

EURO 2000

Ieri la prânz, la Gent (Belgia), a avut loc tragerea la sorţi a grupelor Campionatului European de Fotbal din anul 2000, competiţie organizată de două ţări, Belgia şi Olanda. Iată ce au stabilit sorţii:

Grupa I
ITALIA
DANEMARCA
ELVEŢIA
ŢARA GALILOR
BELARUS

Grupa II
NORVEGIA
GRECIA
GEORGIA
LETONIA
SLOVENIA
ALBANIA

Grupa III
GERMANIA
TURCIA
FINLANDA
IRLANDA DE NORD
MOLDOVA

Grupa IV
RUSIA
FRANŢA
UCRAINA
ISLANDA
ARMENIA
ANDORA

Grupa V
ANGLIA
BULGARIA
SUEDIA
POLONIA
LUXEMBURG

Grupa VI
SPANIA
AUSTRIA
ISRAEL
CIPRU
SAN MARINO

Grupa VII
ROMÂNIA
PORTUGALIA
SLOVACIA
UNGARIA
LICHTENSTEIN
AZERBAIDJAN

Grupa VIII
IUGOSLAVIA
CROAŢIA
IRLANDA
MACEDONIA
MALTA

Grupa IX
SCOŢIA
CEHIA
LITUANIA
BOSNIA-HERŢEGOVINA
INSULELE FEROE
ESTONIA

Echipele clasate pe primul loc în grupe se califică direct, plus cea mai bine echipă clasată de pe locul secund. Celelalte echipe de pe locul doi vor participa la un baraj.

TRIBUNA sporturilor

MAPAMOND SPORT

în pag.3

SUPLIMENT SĂPTĂMÂNAL DE INFORMARE SPORTIVĂ AL COTIDIANULUI INDEPENDENT "TRIBUNA"

Anul VIII, nr. 401 | 19.01 - 25.01. 1998 | 4 pagini, 500 lei

„Cupa Consulatului General German la schi alpin"

Anunţ important

Din experienţa anilor anteriori ştim că întrecerea **„Cupa Consulatului General German la Schi Alpin"**, care se va desfăşura în perioada **7-8 februarie 1998**, va atrage interesul publicului şi pe cel al presei. Pentru a uşura colaborarea între organizatori şi mediile de informare, ediţia de anul acesta a competiţiei va beneficia de existenţa unui **Birou de presă**.

Sarcinile acestuia sunt următoarele: ■ eliberarea de acreditări pentru jurnalişti ■ furnizarea mapelor de prezentare şi a informaţiilor legate de competiţie (mod de desfăşurare, participanţi, juriu, câştigători, premii etc) ■ cazarea şi transportul jurnaliştilor acreditaţi care optează pentru rămânerea în staţiune pe durata competiţiei.

Listele de acreditări se întocmesc începând cu 15 ianuarie a.c., iar legitimaţiile se vor elibera de la **1 februarie**. Pentru transport şi cazare vă vom furniza ulterior informaţii.

La Biroul de presă lucrează: ■ Monika Umbrich-Comşa (Consulatul General German) ■ Constantin Florin Şari (pager 069/ 210990 - 6377) ■ Helge Dirk Fleischer (pager 069/ 210990 - 6371) ■ Mihaela Diana Pologea.

Mod de contactare: Consulatul General German la Sibiu, str. Lucian Blaga nr. 15-17, tel. 069/ 211133, fax 069/214180 şi, re-spectiv, Radio Televiziunea Sibiu - Redacţia Germană, Piaţa Unirii 10 - Hotel Bulevard, et. III, tel. 069/215758, 069/218242, fax 069/212355.

După un an de excelente succese pe plan mondial

Claudia PRESECAN - cea mai bună sportivă a judeţului pe 1997

Desemnată cea mai bună sportivă a judeţului Sibiu în anii 1994 şi 1995, 1996 a fost, din păcate, pentru Claudia Presecan, declarată şi Cetăţean de onoare al Sibiului, un an nefast. Schimbarea echipei de tehnicieni cu 6 luni înaintea J.O. a fost de rău augur. Fiind accidentată, Claudia nu a mai putut participa la acea ediţie de la Atlanta. În schimb, chiar din luna decembrie 1996 Claudia a revenit cu brio în circuitul competiţional internaţional, participând la Campionatele internaţionale ale Chinei unde a obţinut aur la bârnă şi argint la sol şi sărituri. Acest fapt i-a redat speranţa că, în anul 1997 va reintra în topul mondial. Momentul a venit mai devreme decât ne aşteptam. Astfel, după succesul obţinut la Campionatele internaţionale ale Ungariei, desfăşurate la Budapesta, unde a obţinut locul 2 la individual compus şi locul I perechi împreună cu

continuare în pag.4

Ilie IONESCU

La Gaz Metan Mediaş

Fotbalul - într-un progres fără precedent

Când multe echipe de fotbal din diverse eşaloane se chinuie să supravieţuiască, la Gaz metan în 1997 s-a înregistrat un progres valoric fără precedent, echipa de divizie B terminând turul campionatului pe locul 3.

17 10 2 5 22-13 32(+5)

Obiectivul declarat al conducerii asociaţiei şi a Regiei Romgaz - principalul sponsor - este de-acum promovarea în prima divizie, lucru perfect realizabil. Ca o primă măsură a fost stabilirea unui colectiv tehnic alcătuit din Dumitru Solomon şi Varo Sandor (în prima parte şi cu Florea Ispir ca director tehnic), oameni de-ai locului, ataşaţi de culorile gaziste.

A doua „mişcare" a vizat lotul de jucători, renunţându-se la Cornel Ştef şi Vasile Ştefan, fiind legitimaţi: Flavius Boruncoi (mijlocaş de la Sparta Mediaş), Constantin Găldean (atacant, Minaur Zlatna), Dacian Nastai (atacant, Olimpia S. Mare), Adrian Vitan (mijlocaş, Sticla Turda), Lucian Bunea (fundaş, Chimica Târnăveni). Au fost prelungite contractele jucătorilor Călin Moldovan, Gheorghe Callo, Nicu Marcadonatu, Marius Lungu.

continuare în pag.4

D. IONAŞCU

Baschet - pregătiri

Într-o partidă amicală, disputată sâmbătă dimineaţa

C.S.U. FOREST SIBIU - WEST PETROM ARAD 111 - 81 (56-29)

Cea de a doua parte a campionatului divizionar A, masculin, de baschet, bate la uşă. Sâmbătă, 24 ianuarie, cu începere de la ora 11, evoluând în cadrul grupei valorice 1-8, elevii antrenorilor Mircea Vulc şi Benjamin Pelger vor întâlni, pe teren propriu, puternica formaţie Dinamo Bucureşti, una din principalele pretendente la titlu.

După întoarcerea din Germania, unde a participat la tradiţionalul turneu de ANUL NOU de la Wolfenbüttel, organizat de preşedintele de onoare al C.S.U. Forest, Mihai Albu, echipa sibiană şi-a continuat pregătirile în sală şi în aer liber. Sâmbătă, ei au disputat o partidă de verificare cu divizionara A, West Petrom Arad, meci ce urma să se constituie şi într-un test referitor la momentul de formă al celor două echipe, cu o săptămână înainte de reluarea campionatului.

continuare în pag.4

Octavian RUSU

Jan GAVRILĂ: „DORESC, DIN TOT SUFLETUL, SĂ FAC PERFORMANŢĂ"

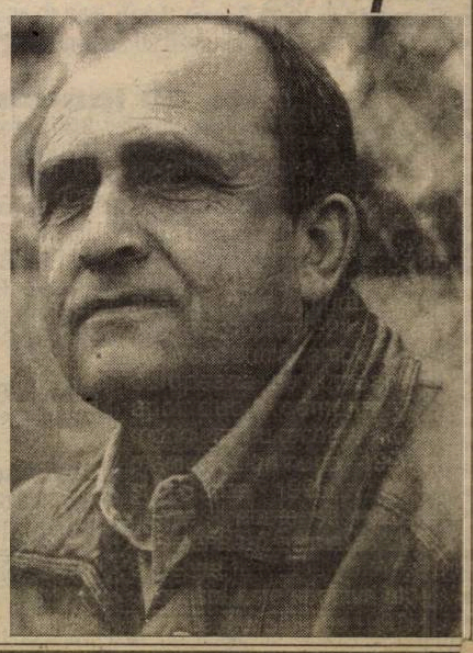

- Domnule Gavrilă, au rămas câţiva jucători la care nu v-aţi referit ...

- Da, e vorba, mai întâi, de **Manea** care, la fel ca şi Zotincă, a făcut aşteptatul salt valoric. El se afla pe o linie ascendentă când a intervenit, înaintea meciului cu Dejul, de la Sibiu, accidentarea aceea stupidă. Şi eu, şi echipa îl aşteptăm să revină! Există, apoi, un grup de jucători - **Toader, Băcilă şi Stoica** - care au reuşit, la un moment dat, chiar să se titularizeze. Personal, cântăresc bine (ştiţi povestea cu croitorul care măsoară de zece ori şi taie o dată) înainte de a promova un tânăr, iar când o fac am convingerea că nu m-am înşelat. Şi pe cei amintiţi, ca şi pe **Neguţ** şi pe **Popa**, mă bazez în continuare. Au talent şi, zic eu, frumoase perspective.

- Ce s-a întâmplat cu Stoian?

- Cu tot fizicul lui impresionant, **Stoian** rămâne un jucător labil, frământat,

continuare în pag.4

Mircea BIŢU

Divizia D la ceasul primului bilanț

2. Cele 622 goluri înscrise în acest prelungit tur autumnal, își găsesc explicația - în afara acerbei bătălii date pentru acumularea punctelor atribuite învingătorului - și în faptul că din cele 137 victorii consemnate după parcurgerea a 19 etape, 33 au fost obținute la diferențe mai mult decât substanțiale, câteva dintre ele constituind veritabile contraperformanțe în istoria acestui eșalon de elită al fotbalului județean.

Scorul record al sezonului, 13-1, s-a înregistrat în runda a 17-a, la jocul dintre COMESO Șeica Mare și Sticla Avrig. Din nefericire el nu a constituit un caz singular, pe parcursul campionatului mai apărând scoruri aberante: 11-0 (Geromed - ASA); 11-1 (Sparta - Sticla), 10-0 (CS Incstar - Romanofir și Carpați Mecanica - Sticla), 9-2 ("U" Mecasem - Sticla), 7-0 (CFR Retezat PIM-Construcții; Record - ASA; "U" Mecasem - Romanofir) și exemplele ar putea continua. Alte 28 întâlniri s-au încheiat cu o diferență, între partenerii de întrecere, de 3 goluri (3-0, 4-1, 5-2) la două goluri distanță (2-0, 3-1, 4-2 și 5-3) și doar în 43 partide, evident cele mai echilibrate, s-au consemnat victorii la limită (1-0, 2-1, 3-2 și 4-3). Un fapt remarcabil, demn de a fi menționat, este acela că din cele 137 victorii, 42 din acestea au aparținut echipelor aflate în deplasare. Media de 37% a acestora demonstrează atât echilibrul valoric existent în rândul majorității formațiilor participante, dar și imparțialitatea evidentă și intransigența sporită a brigăzilor de arbitri, care nu au mai cedat insistențelor, presiunilor, ori atenților echipelor gazde. Iată pentru ce a fost perfect posibil ca cele mai bine pregătite combatante să se impună de justețe și în afara propriului teren, uneori la scoruri extrem de concludente. Ne referim la CFR-Retezat PIM care a învins la Ocna Sibiului (7-1) și Agnita (6-2); Record la Agnita (5-1), și Construcții (8-2); Geromed la Avrig (8-1) și Bazna (7-1); Sparta la Ocna Sibiului și Agnita (2-0), COMESO la Avrig (5-0) și Bazna, Vitrometan la ASA (5-1), CS Incstar Agnita la Avrig (6-1) și Tălmaciu sau Carpați Mecanica la "U" Mecasem (5-0). Exceptând runda a treia când nu s-a înregistrat nici o biruință în deplasare în toate celelalte 18 s-au consemnat astfel de reușite. Cea mai favorabilă s-a dovedit etapa a doua cu 5 victorii ale musafirilor, urmată de a 7-a cu 4, trei victorii fiind trecute în contul oaspeților în rundele cu numerele: 4, 13, 15, 16 și 18.

Din cele 15 partide egale (alte 15 puncte luate de oaspeți și 30 cedate de gazde), au fost doar două remize albe, în 10 scorul a fost 1-1, în două 2-2, iar în cea dintre Viitorul și Construcții tabela de scor finală a indicat 3-3.

Ardenta dorință a obținerii victoriei, absolut firească oricărei candidate la glorie, a generat - în afara oferirii unor partide atractive și spectaculoase - ambiții noi și multiple în rândul combatantelor și mentorilor tehnici, aceștia din urmă sporindu-și eforturile pentru găsirea și utilizarea celor mai adecvate metode în vederea desăvârșirii pregătirii fizice și tehnico-tactice a elevilor avuți în custodie. Am apreciat în acest domeniu eforturile, dorința de inovație și autodepășire, munca depusă cu devoțiune și profesionalism de antrenorii și instructorii M. Stănescu, G. Albotă, M. Țiglariu, C. Cenan, M. Marian, Pavlovici Geza, C. Barbu, I. Galață, I. Barac, V. Mako, M. Ologu, A. Moș, I. Cuc, C. Barb, I. Pavel, M. Vasiu, cu toate că nu totdeauna rezultatele au fost pe măsura gândurilor lor bune, pasiunii și nervilor irosiți. Din păcate, dârzenia unor confruntări a depășit pe alocuri limitele regulamentului. Deși - spre deosebire de alți ani - aceste 19 runde disputate au fost lipsite de elemente neplăcute majore, 218 jucători ai acestui eșalon au primit 529 cartonașe galbene, motiv pentru care o parte din ei au efectuat, pentru cumul, un număr de 42 etape de suspendare. Față de anul trecut cifra nu pare exagerată, dacă ținem cont că în această perioadă s-au jucat trei etape suplimentare. Recordul trist și nedorit al jucătorilor avertizați ni-l oferă caseta formației C.S. Incstar Agnita cu 18 componenți, urmată de Sticla Avrig și Textila Cisnădie fiecare cu câte 16, Unirea O.S., "U" Mecasem și Vitrometan cu 15. La polul opus găsim echipa Construcții cu 10, secondată de Geromed și COMESO fiecare cu câte 11 și Sparta cu 12.

Recordul avertismentelor, 47 l-a stabilit formația sibiană A.S.A., urmată de Unirea Ocna Sibiului cu 42 cartonașe galbene, C.S. Incstar 41, Record și Sticla cu 40. Cele mai puțin le-a contabilizat lotul Spartei 21, secondat de cel al Viitorului Bazna cu 22, Carpați Mecanica și Geromed fiecare cu câte 24.

Runda a 11-a s-a dovedit cea mai năbădăioasă în cadrul ei dictându-se 43 de avertismente. O urmează a șaptea cu 42 și a 16-a cu 41. Etapa a 12-a a fost cea mai calmă, cu doar 16 cartonașe galbene. O urmează a opta cu 17 și a 15-a cu 18.

Utilizând mijloace mai puțin ortodoxe în toiul confruntărilor, un număr suficient de mare de combatanți au fost eliminați de pe teren. Cu 47 beligeranți care au văzut cartonașul roșu, a fost răsplătită de către comisia de disciplină cu doar 67 etape de suspendare, deoarece majoritatea celor expediați la vestiare înaintea fluierului final, au fost eliminați la primirea celui de al doilea avertisment. Numai în etapele cu nr. 12 și 14 s-au înregistrat eliminări de pe teren. Cele mai multe (7) au fost dictate în runda a 11-a, urmată de a cincea cu 6, a 16-a și a 18-a, fiecare cu câte 4. Cei mai mulți eliminați se întâlnesc paradoxal, în caseta Recordului (7), urmată de ASA și Construcții cu câte 5, Sticla cu 4. Câte unul au contabilizat Viitorul, Carpați, Mecanica. Sparta și Vitrometan. Majoritatea celor eliminați au fost amendați de comisia de disciplină, care a penalizat și lipsa măsurilor de ordine din etapa a doua de pe stadionul Record și a 6-a de pe arena A.S.A.

Din păcate și unii mentori tehnici au avut câteva izbucniri temperamentale mai exagerate taxate prompt de aceeași comisie prin sancțiuni și amenzi (G. Albotă, I. Cuc, V. Terteci, G. Ion, I. Sărășan, I. Duma, L. Opriș).

-va urma - **V.M.**

Secvențe bune și rele în 1997

Anul care tocmai a trecut a fost unul bun pentru sportul românesc. Dacă la nivelul sporturilor de echipă doar fotbalul ne-a dat satisfacție, prin calificările celor două reprezentative la CM din Franța, respectiv EURO '98, pe plan individual România a înregistrat mai multe succese, Gabi Szabo, Mihai Leu, Gina Gogean, Laura Badea sau Dorel Simion înscriindu-și numele cu aur pe lista învingătorilor.

Începând cu acest număr, timp de câteva săptămâni, ne propunem să punctăm cele mai importante evenimente ale anului trecut. Atât cele legate de tricolorii noștri, cât și cele care ne afectează sentimental mai puțin.

1. Mihai Leu devine campion mondial la profesionism (versiunea WBO). Juventus ia tot. Marc Girardeli se retrage

● **1 ianuarie - Ciclism.** Miguel Maria Indurain, cel care a câștigat de 5 ori Turul Franței, și-a anunțat retragerea.

● **5 ianuarie - Raliu.** Participant pentru a doua oară, francezul Jean-Pierre Leduc și-a pierdut viața în cea de-a doua etapă a Raliului Dakar.

● **6 ianuarie - Fotbal.** FIFA a făcut publică lista arbitrilor români confirmați de forul superior. În locul lui Florin Chivulete a fost preferat Adrian Stoica.

● **8 ianuarie - Fotbal.** Gică Hagi îl acuză pe Johann Cruyff, în săptămânalul iberic "Don Balon", că nu l-a lăsat să triumfe la Barcelona.

● **12 ianuarie - Tenis.** Pentru prima oară în istoria turneului de Mare Șlam Australian Open pe tabloul principal s-au aflat șase jucători români: Irina Spârlea, Ruxandra Dragomir, Cătălina Cristea, Adrian Voinea, Dinu Pescariu și Andrei Pavel.

● **14 ianuarie - Patinaj.** Conducând automobilul Mercedes sub influența alcoolului, ucraineanca Oxana Baiul, campioană olimpică la patinaj artistic în 1994, a suferit un grav accident la New York, alegându-se cu o ușoară comoție cerebrală.

● **14 ianuarie - Raliu.** Jutka Kleinschmidt devine prima femeie care a câștigat o etapă a Raliului Dakar (runda a IX-a, Agates - Oclan).

● **15 ianuarie - Baschet.** Dennis Rodman se alege cu o suspendare de 11 meciuri și o amendă de 25.000 dolari în urma loviriii violente cu piciorul a unui cameraman la meciul Chicago - Minneapolis.

● **15 ianuarie - Tenis.** Spaniolul Ignacio Truyol (nr.127 ATP) este primul jucător acuzat oficial că a folosit substanțe interzise.

● **19 ianuarie - Atletism.** IAAF comunică, printr-un fax expediat pe adresa FRA, că Iulia Negură a fost depistată pozitiv în urma a două controale doping. Iulia crede că este victima unei conspirații. Atleta avea să fie suspendată pe o perioadă de 2 ani.

● **20 ianuarie - Tenis.** Irina Spârlea urcă, pentru prima dată în carieră, în sferturile de finală ale unui turneu de Mare Șlam.

● **27 ianuarie - Tenis.** Pete Sampras stabilește un nou record de puncte în ATP: 5774 de puncte!

● **1 februarie - Box.** Cubanezul Juan Cause Delis îl învinge pe Felix Savon. Aceasta este cea de-a patra înfrângere a acestuia în ultimii 12 ani.

● **3 februarie - Fotbal.** Bernard Tapie, ex-președintele clubului francez Olympique Marseille a fost nevoit să-și petreacă noaptea de dinaintea recursului la închisoarea pariziană "La Sante".

● **5 februarie - Fotbal.** Juventus câștigă Supercupa Europei. Astfel, torinezii câștigă tot ce se putea câștiga în sezonul 1996-1997: campionat, cupă, Liga Campionilor, Cupa Intercontinentală și Supercupa.

● **9 februarie - Tenis.** Echipa României pierde cu 3-2 meciul din primul tur al Cupei Davis contra Olandei.

10 februarie - Ciclism. Elvețianul Marc Girardeli și-a anunțat retragerea.

● **13 februarie - Box.** Francisc Vaștag a scăpat nevătămat dintr-un accident de automobil petrecut la 13 km de Caransebeș.

● **14 februarie - Handbal.** Alexandru Dedu, pivotul "națională" României devine component al formației CF Barcelona, campioana Europei.

● **16 februarie - Fotbal.** România termină pe ultimul loc turneul din Thailanda, după ce suferise 3 înfrângeri în tot atâtea meciuri.

● **17 februarie - Scrimă.** Echipa feminină de floretă a clubului Steaua cucerește pentru a opta oară Cupa Campionilor Europeni. Artizanele acestei performanțe sunt: Laura Badea, Roxana Scarlat, Claudia Grigorescu și Oana Ionescu.

● **19 februarie** - Rugby. Pentru 1.200.000 lire sterline, echipa XIII Wigon a obținut semnătura neozeelandezului Vaiga Tuigamala. Acesta este transferul secolului în sportul cu balonul oval.

● **20 februarie** - Formula 1. Începe procesul legat de moartea pilotului brazilian Ayrton Senna (Imola, 1 mai 1994).

● **22 februarie - Box.** Mihai Leu devine campion mondial la profesionism (versiunea WBO).

● **22 februarie - Rugby.** Auckland (Noua Zeelandă) câștigă Cupa Intercontinentală.

Ovidiu Boica

De la Asociația Județeană de Fotbal

Biroul A.J.F. Sibiu anunță toate echipele de fotbal care activează în campionatele Diviziei D, județean II și III, Național al Juniorilor A1, B1 și C că viza carnetelor de legitimare și plata taxei de participare anuală pe 1998, se face zilnic la sediul asociației între orele 9-12, din 15 ianuarie, până în 20 februarie a.c.

● Toți antrenorii sau delegații formațiilor înscrise în campionatele naționale ale juniorilor A1, B1 și C sunt convocați la sediul asociației luni, 9 febr. a.c., ora 9.30, pentru programarea meciurilor din retur.

PROGRAM TVR

Luni, 19 ianuarie

Programul I: 12.00 TVR Info 12.05 Pasiuni (s/r) 13.00 Avocatul poporului (r) 14.00 TVR Info 14.10 Patinaj artistic (r) 15.00 Meridianele dansului (r) 15.30 Memoria exilului românesc (r) 16.00 Emisiune în limba maghiară 17.35 Casă de piatră (s) 18.00 Arhive românești 18.30 Camera ascunsă 19.00 Sunset Beach (s) 19.50 Agenda muzelor 19.55 Doar o vorbă" săț-i" mai spun! 20.00 Jurnal * Meteo * Ediție specială * Sport 21.15 Echipa de intervenție (s) 22.15 Fețele schimbării 23.15 Jurnalul de noapte 23.30 Scena 24.00 Canary Wharf (s) 0.30 Tenis

Programul II: 12.00 Sunset Beach (s/r) 12.45 Ecranul (r) 16.00 Micaela (s) 16.50 Cristal (s) 20.20 Pasiuni (s) 22.00 Ca o pisică în cușcă (f)

Marți, 20 ianuarie

Programul I: 6.00 România, ora 6 fix! 8.30 Sailor Moon (da/r) 9.00 TVR Cluj-Napoca 10.00 TVR Info 10.05 TVR Iași 11.00 TVR Timișoara 12.00 TVR Info 12.05 Pasiuni (s/r) 13.00 Credo (r) 14.00 TVR Info 14.10 Cristal (s/r) 15.00 Un oraș cu suflet 15.30 Ecclesiast '98 16.00 Emisiune în limba maghiară 17.00 TVR Info 17.10 Sailor Moon (d.a.) 17.35 Casă de piatră (s) 18.00 În flagrant 18.30 Camera ascunsă 19.00 Sunset Beach (s) 19.50 Agenda muzelor 19.55 Doar o vorbă "săț-i" mai spun! 20.00 Jurnal 21.15 Femeia cu noroc (f) 23.20 Jurnalul de noapte 23.35 Universul cunoașterii (do) 0.20 Canary Wharf (s) 0.50 Tenis

Programul II: 8.55 Echipa de intervenție (s/r) 10.30 Efecte secundare (s/r) 11.55 Sunset Beach (s/r) 16.00 Micaela (s) 16.50 Cristal (s) 19.10 Tenis 20.20 Pasiuni (s)

Miercuri, 21 ianuarie

Programul I: 6.00 România, ora 6 fix! 8.30 Sailor Moon (da/r) 9.00 TVR Cluj Napoca 10.00 TVR Info 10.05 TVR Iași 11.00 TVR Timișoara 12.00 TVR Info 12.05 Pasiuni (s/r) 13.00 Dosarele istoriei (r) 14.00 TVR Info 14.10 Cristal (s/r) 15.00 Tradiții 15.30 Pro Patria 16.30 Tribuna partidelor parlamentare 17.00 TVR Info 17.10 Sailor Moon (da) 17.35 Casă de piatră (s) 18.00 Medicina pentru toți 18.30 Camera ascunsă 19.00 Sunset Beach (s) 19.50 Agenda muzelor 19.55 Doar o vorbă "săț-i" mai spun! 20.00 Jurnal 21.15 Impact * Intoleranță (do) 21.45 Teatrul Național de Televiziune * Cumpăr dog arlechin 22.40 Pasiunea creației, pasiunea vieții: Sorana Coroamă-Stanca. 23.40 Jurnalul de noapte 23.55 Cultura în lume 0.30 Tenis

Programul II: 8.30 Canary Warf (s/r) 12.00 Sunset Beach (s/r) 16.00 Micaela (s) 16.50 Cristal (s) 19.10 Tenis 20.20 Pasiuni (s) 22.00 Cei care se aruncă în foc (f)

Joi, 22 ianuarie

Programul I: 6.00 România, ora 6 fix! 8.30 Sailor Moon (da/r) 9.00 TVR Cluj Napoca 10.00 TVR Info 10.05 TVR Iași 11.00 TVR Timișoara 12.00 TVR Info 12.05 Pasiuni (s/r) 13.00 Sensul tranziției (r) 14.00 TVR Info 14.10 Cristal (s/r) 15.00 Dialog 15.30 Pompierii vă informează 15.45 Lege și fărădelege 16.00 Conviețuiri 17.00 TVR Info 17.10 Sailor Moon (da) 17.35 Casă de piatră (s) 18.00 Timpul Europei 18.30 Camera ascunsă 19.00 Sunset Beach (s) 19.45 Rezultatele tragerilor Super Loto 5/40 și Expres 19.50 Agenda muzelor 19.55 Doar o vorbă "săț-i" mai spun 20.00 Jurnal 21.15 Dr. Quinn (s) 22.15 Cu ochii'n patru 23.05 Pariul Trio 23.10 Jurnalul de noapte 23.25 Bank-Note 23.55 Canary Wharf (s) 0.20 Tenis

Programul II: 8.30 Canary Wharf (s/r) 12.00 Sunset Beach (s/r) 16.00 Micaela (s) 19.10 Tenis 20.20 Pasiuni (s/r) 22.00 Scrisorile prietenului (f) 0.15 Time-Out

Vineri, 23 ianuarie

Programul I: 6.00 România, ora 6 fix! 8.30 Sailor Moon (da) 9.00 TVR Cluj Napoca 10.00 TVR Info 10.05 TVR Iași 11.00 TVR Timișoara 12.00 TVR Info 12.05 Pasiuni (s/r) 13.00 Conviețuiri 13.30 Caleidoscop sportiv 14.00 TVR Info 14.10 Cristal (s) 15.00 De la lume adunate 15.30 Emisiune în limba germană 17.00 TVR Info 17.10 Portret în amintire: Doina Badea 17.35 Casă de piatră (s) 18.00 Ora Warner (s) 19.00 Sunset Beach (s) 19.50 Agenda muzelor 19.55 Doar o vorbă "săț-i" mai spun 20.00 Jurnal 21.15 Trahir (f) 23.00 Jurnalul de noapte 23.15 La volan 153.014 km 23.30 Planeta Cinema 0.20 Tenis 1.30 Războiul lui DaVinci (f)

Programul II: 8.30 Canary Wharf (s/r) 8.55 Dr. Quinn (s) 12.00 Sunset Beach (s/r) 16.00 Micaela (s) 16.50 Cristal (s) 19.10 Tenis 20.20 Pasiuni (s) 23.00 Berlin Alexanderplatz (s)

Sâmbătă, 24 ianuarie

Program I: 7.00 Bună dimineața...de la Iași! 8.30 Alfa și Omega 9.00 TVR Info 9.05 Șapte note fermecate! 10.05 Viața ca în viață (s) 10.50 Divorțul doamnei X (f) 12.30 Mork și Mindy (da) 13.00 Ecranul 13.30 Mapamond 14.00 TVR Info 14.10 Video-Magazin 16.00 Scena politică 16.30 A doua alfabetizare 17.00 Povestiri paranormale 18.00 Povestirile lui Donald Rățoiul (d.a.) 18.30 Hollyoaks (s) 19.00 Telenciclopedia 19.50 Agenda muzelor 19.55 Doar o vorbă "săț-i" mai spun! 20.00 Jurnal 21.00 Efecte secundare (s) 21.55 Lumea dansului 23.30 TVR Info 23.35 D-na King, agent secret (s) 0.30 Arena A.S.

Programul II: 14.00 Familia Borgia (s) 16.00 Micaela (s) 16.50 Cristal (s) 17.35 Tenis 20.00 Mozart - mai mult decât un prinț (I) 21.30 Mozart (II)

Duminică, 25 ianuarie

Programul I: 7.00 Bună dimineața de la Cluj-Napoca! 8.30 Lumină din lumină 9.00 TVR Info 9.05 Colț Alb (d.a.) 9.30 Fetița cu pistrui (s) 10.00 Ala-bala, portocala! 10.45 Biserica satului 11.00 Viața satului 12.30 Tezaur folcloric 13.00 Serial de călătorii 14.00 TVR Info 14.10 Atlas 14.40 Turnul Babel 18.00 Aladdin (d.a.) 18.30 Hollyoaks (s) 18.55 Robingo 19.40 Duminica sportivă 19.55 Doar o vorbă "săț-i" mai spun 20.00 Jurnal * Meteo * 7 zile în România * 20.45 Tragerile Loto 6/49 și Noroc 21.00 Lecția de anatomie (f) 22.50 Vedete în recital 23.45 TVR Info 23.50 Pariul trio 23.55 Portrete în acvaforte 0.25 Pagini coregrafice celebre

Programul II: 14.00 Familia Borgia (s) 16.00 Micaela (s) 16.50 Cristal (s) 17.50 Tenis 19.15 În plină acțiune (s) 21.00 Repriza a treia

MAPAMOND SPORT

Ei sunt mândria sportului japonez

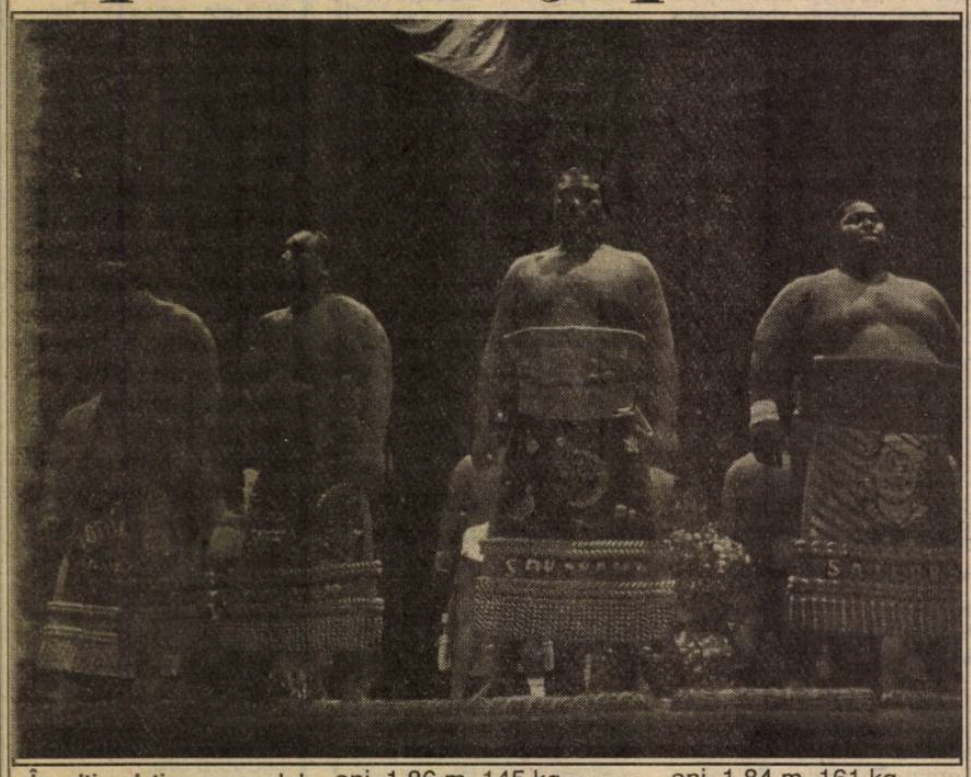

În ultimul timp, canalul de televiziune Euro-Sport ne-a delectat cu câteva competiţii de sumo, unul dintre cele mai îndrăgite sporturi din Japonia, practicanţii acestuia, în ciuda înfăţişării lor, fiind trataţi ca nişte adevăraţi idoli. Iată câţiva dintre ei:

- Takanohama Koji - 24 ani, 1,86 m, 145 kg
- Akebono Taro - 27 ani, 2,03 m, 213 kg
- Musashimaru Koyo - 25 ani, 1,91 m, 193 kg (originar din Hawaii)
- Wakanohana Masaru - 25 ani, 1,80 m, 131 kg
- Takanonami Tadahiro - 25 ani, 1,95 m, 163 kg
- Musoyama Masashi - 24 ani, 1,84 m, 161 kg
- Kaio Hiroyuki - 24 ani, 1,84 m, 199 kg
- Kotonowaka Mitsuya - 28 ani, 1,91 m, 164 kg
- Kenko Satoshi - 29 ani, 1,90 m, 138 kg
- Kotonishiki Yoshinori, - 28 ani, 1,76 m, 142 kg
- Konishiki - 33 ani, 1,85 m, 275kg

JEANNIE LONGO - un fenomen al sportului

Unii, încercând să-i găsească un corespondent, o compară cu belgianul Eddy Merckx, cel care, în urmă cu două decenii, domina cu autoritate competiţiile profesioniste de ciclism. Alţii zic că este un Jacques Anquetil al ciclismului feminin francez.

Din orice unghi ai privi-o, Jeannie este inegalabilă, făcând parte din galeria marilor vedete ale sportului mondial. Campioană mondială şi olimpică, deţinătoare a recordului orei, ea a cucerit toate trofeele „inventate" pentru cursele cicliste rezervate femeilor. În 1989, după ce, în Mexico City a stabilit un nou record, parcurgând într-o oră 46,352 km, a anunţat că se retrage din activitatea de performanţă. Avea 29 de ani şi toată lumea a implorat-o să nu ia această decizie. A revenit şi, în ciuda unor neînţelegeri cu conducerea Federaţiei de ciclism franceze, a mai concurat până în ... 1997, participând la încă două olimpiade (Barcelona, 1992 şi Atlanta, 1996) şi obţinând medalii de aur, ca şi la Campionatul mondial. La 37 de ani, Longo îşi domina cu autoritate adversarele. Probabil că în acest an se se va retrage definitiv, deşi de la ea te poţi aştepta la orice.

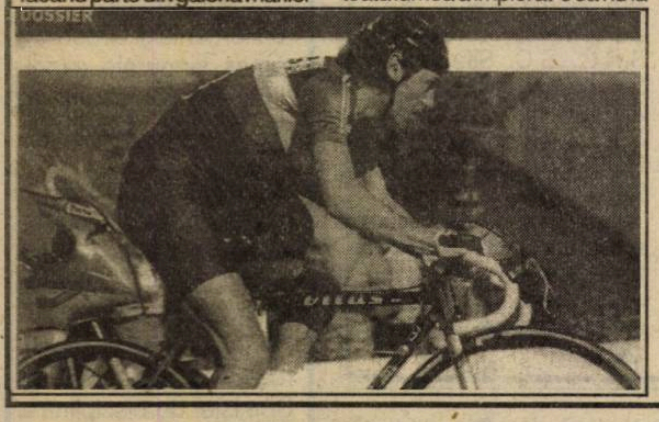

Este căsătorită cu Patrice Ciprelli, antrenor de ski alpin, dar, în acelaşi timp, soţul, antrenorul, confidentul şi consilierul ei. El i-a stabilit un program de pregătire asemănător cu al schiorilor şi susţine că asta i-a adus soţiei sale atâtea succese.

Jeannie Longo - dacă se va retrage sau va continua - rămâne un veritabil fenomen al sportului.

FOTOGRAFIA SĂPTĂMÂNII

Martina HINGIS nu se teme nici de ...vînt!

„Fotbalul este o lume în care nu se prea fac cadouri"

Luis Fernandez s-a născut la 2 octombrie 1959 la Tarifa, în Spania, dar părinţii lui au emigrat în Franţa şi el se consideră francez get-beget. A debutat în prima divizie la 11 octombrie 1978, fiind jucător la Paris SG, a mai fost legitimat la Matra Racing Paris şi Cannes. A jucat de 50 de ori în echipa naţională, fiind om de bază în centrul apărării acesteia. La 34 de ani a revenit la Paris SG ca antrenor şi în 1996, când nu împlinise încă 37 de ani, a reuşit să aducă în vitrina clubului parizian primul trofeu european inter-cluburi, nici o altă echipă franceză nereuşind aceasta înaintea lui. Dar, în culmea fericirii fiind, Fernandez n-a uitat că a trecut - în lunga-i carieră - prin destule momente grele: „Am fost întotdeauna un luptător. Am pornit de jos de tot şi am ajuns să joc în reprezentativa Franţei. Când eram la apogeul carierei, am suferit un accident serios. Medicii mi-au spus să renunţ, dar n-aveam decât 30 de ani. M-am operat de mai multe ori şi am reuşit să revin pe teren. Nu acceptam ideea de a-mi încheia cariera ca un infirm. Am dorit totdeauna să fiu lider, poate de aceea am şi purtat banderola de căpitan al echipelor în care am jucat, chiar şi la naţională. Adevărul este că de pe poziţia de libero vezi jocul întregii echipe mai bine decât ceilalţi. Ca jucător am învăţat un lucru de care ar trebui să ţină cont toţi - fotbalul este o lume în care nu prea se fac cadouri, este o junglă în care reuşesc doar cei puternici, în care destui vor să trăiască bine pe spinarea altora. Am devenit antrenor pentru că am trăit mulţi ani în fotbal, îl cunosc şi nu pot fi tras pe sfoară. Nici de jucători, nici de conducători..."

Luis Fernandez a plecat din Franţa în ţara lui de origine, Spania, tot la un club puternic, cu care încearcă să repete performanţa din 1996, cu Paris SG, la Atletic Bilbao. Mi se pare normal, fiindcă n-ai voie să pierzi un tren arătos, confortabil, mai ales când eşti pe creasta valului, care, în fotbal, oricând te poate răsturna.

Sport şi afaceri — În 1999 - Cupa mondială a cluburilor

Arhitectura fotbalului mondial este în continuă schimbare, în ultimii ani încercându-se tot felul de variante de competiţii, menite a stimula interesul publicului, dar şi a spori veniturile realizate din acest sport-rege. Această agitaţie se înregistrează după 40 de ani în care organizarea fotbalului de înalt nivel n-a suferit modificări esenţiale. Ultima găselniţă a diriguitorilor fotbalului internaţional este înfiinţarea unei „Cupe mondiale a cluburilor", a cărei primă ediţie va avea loc în 1999. Ea se va desfăşura anual, cu participarea a 16 echipe de pe toate continentele. Turneul va dura două săptămâni şi va fi găzduit în luna iulie de una dintre ţările reprezentate. Numai că, încă, acest proiect este în stadiul de discuţie.

Pentru cei interesaţi, iată care sunt competiţiile între cluburi existente la această oră:

AMSUD

- Copa Libertadores (participă echipele campioane şi vicecampioane din America de Sud); creată în 1960; se desfăşoară anual, sistem tur-retur.
- Supercopa (fostele câştigătoare ale Copei Libertadores participă); creată în 1988; sistem de desfăşurare-eliminatoriu; anual.
- Copa Conmebol (participă echipele clasate după cele care participă la Copa Libertadores, este un fel de Cupa UEFA); creată în 1992; sistem de desfăşurare-eliminatoriu; anual.

CONCACAF

- Cupa Concacaf (participă campioanele şi vicecampioanele naţionale); creată în 1962; mod de desfăşurare: eliminatoriu, cu turneu final; anual.

OCEANIA

- Nici o competiţie echivalentă celor europene.

ASIA

- Cupa campionilor Asiei; creată în 1967; mod de desfăşurare: eliminatoriu, cu un turneu final în patru pe teren neutru; anual.
- Cupa câştigătorilor de cupe; data creării - 1990; sistem de desfăşurare: eliminatoriu, ultimele patru jucând turneu pe teren neutru; anual.

AFRICA

- Cupa campionilor Africii; creată în 1964; sistem eliminatoriu; anual.
- Cupa câştigătorilor de cupă; creată în 1975; eliminatoriu; anual.
- Cupa CAF (echivalentul Cupei UEFA); creată în 1992; eliminatoriu; anual.

Există, în afara acestora, competiţii între naţiuni, la care participă echipele reprezentative:

AMSUD

- Copa America; datând din 1916; sistem campionat, apoi eliminatoriu, în faza finală; se desfăşoară la fiecare 2 ani.

CONCACAF

- Gold Cup; 1941; campionat, apoi turneu eliminatoriu; din 2 în 2 ani.

ASIA

- Cupa naţiunilor; 1956; campionat, apoi eliminatoriu; din 4 în 4 ani.

AFRICA

- Cupa naţiunilor; 1957; campionat, apoi eliminatoriu; din 2 în 2 ani.

EUROPA

- Campionatul european; 1958; campionat, apoi turneu eliminatoriu; din 4 în 4 ani.

OCEANIA

- N-are din 1980.

La Gaz Metan Mediaş

urmare din pag.1

Comportarea echipei a fost bună, dar au existat şi sincope în evoluţia ei, dacă ar fi să pomenim doar înfrângerile cu 3-0 suferite la Baia Mare şi Tg. Mureş sau acel 0-0 cu FC Inter, la Mediaş (Callo ratând şi un penalty).

Apărarea a fost compartimentul forte, aceasta primind cele mai puţine goluri (13 în 17 etape), în schimb atacul, cu cele 22 de goluri reuşite se numără printre codaşele seriei (Ferenţ Popescu a fost „campionul" ratărilor în acest tur).

Iată cum se prezintă situaţia pe jucători:

Florin Filip - 801 minute jucate, 1 cartonaş galben;
Dorin Roşca - 702 min;
Raul Unchiaş - 90 min;
Călin Moldovan - 1440 min;
Costel Hanc - 1410 min, 3 goluri, 2 cartonaşe galbene;
Marius Lungu - 1398 min, 4 cartonaşe galbene, o et. suspenda.
Gheorghe Callo - 1389 min, 2 goluri, 2 cartonaşe galbene
Lucian Ferenţ - 1390 min, 2 goluri, 2 cartonaşe galbene, o etapă suspendare.
Flavius Boruncoi - 1365 min;
Florin Iorga - 1293 min, 12 goluri, 3 cartonaşe galbene;
Casian Miclăuş - 1221 min, 5 cartonaşe galbene o etapă suspendare;
Florin Handrea - 991 min, 2 cartonaşe galbene;
Cosmin Ciurar - 963 min, 2 cartonaşe galbene, 1 cartonaş roşu, 4 etape suspendare;
Flaviu Şomfălean - 980 min, 2 cartonaşe galbene;
Adrian Vitan - 429 min, 1 cartonaş galben;
Alexandru Gabor - 223 min;
Dacian Nastai - 206 min, 1 gol, 1 cartonaş galben;
Constantin Găldean - 148 min;
Adrian Someşan - 95 min;
Basarab Teleabă - 90 min, 1 cartonaş galben;
Cristian Luca - 77 min;
Nicu Marcadonatu - 65 min; Daniel Maier - 26 min;
Claudiu Şomfălean - 4 min;
Lucian Bunea -

Câteva concluzii se impun: echipa s-a bazat pe aceiaşi jucători din precedenta ediţie de campionat; eficacitatea în creştere a lui Iorga (12 goluri faţă de 4 în ediţia precedentă); Hanc, Miclăuş şi Ciurar au devenit jucători de bază; Boruncoi s-a impus şi el, deşi venea dintr-un eşalon inferior; datorită accidentărilor sau a lipsei de randament, s-a renunţat la Marcadonatu şi Găldean; se aşteaptă mai mult de la Vitan, Gabor şi Nastai; au „sărit din schemă" Claudiu Şomfălean şi Someşan, care erau titulari în ediţia precedentă.

O evoluţie bună a avut echipa şi în Cupa României, fiind eliminată greu de Rapid în 16-imi, cu 2-1, la Braşov.

PELUZA a III-a

Grimase

Exală de peste tot izul mizeriei care însoţeşte ca o umbră această blestemată tranziţie în a cărei cârcă aruncăm de-a valma toate neîmplinirile noastre. Aşa-i la tranziţie, aşa-i la reformă!, răsună din toate trompetele justificarea care străbate ca un refren trista cântare de pe la noi.

Peluzistul care, de când se ştie, şi-a completat fiinţa cu acest dor mirific care se cheamă sport, nu-şi mai poate lepăda grimasa de greaţă la văzul şi la auzul unor „întâmplări" care au încetat să mai fie întâmplătoare şi se petrec parcă după orar, prin întreaga împărăţie de basm a lui Sport Împărat, de unde Feţii Frumoşi şi Ilenele Cosânzene îşi fac vânt spre alte tărâmuri de frica vreunui Zmeu Paraleu sau de greaţa vreunui Harap Alba-Neagra.

După modelul oferit de politicieni, se sparg şi „coaliţiile" din Sport, dispar „echipe", se destramă poveşti şi legende. De la mofturile unor semi-anonimi (sunt prea mulţi ca să-i mai numesc, vezi peste tot) de la mofturile unora „în formare", care nu-şi mai găsesc echipa (vezi Luţu, Niculescu ş.a.) de la mofturile unor valori recunoscute (vezi Irina Spârlea) şi, din nenorocire, de la mofturile unor deţinători de medalii şi titluri mondiale (vezi Marian şi Dorel Simion) se trage grimasa peluzistului înşelat.

Scandalul de la Federaţia Română de Handbal, s-a lăsat cu demisia vâlceanului Ioan Gavrilescu din Biroul Federal, cu promisiunea retragerii echipei vâlcene din campionat şi - nota bene! - şi retragerea sprijinului pe care Oltchim l-a acordat loturilor reprezentative ale României. Dacă primele două consecinţe pot fi plasate în bucătăria vâlceană, cea de a treia, retragerea „sprijinului" pentru „naţională", este de altă esenţă, priveşte toată ţara şi incumbă alte responsabilităţi. De aceea cred că grimasa peluzistului înşelat ameninţă să devină permanentă şi să se adâncească ori de câte ori se vorbeşte pe la vreo „federaţie" despre subiectul atât de îndrăgit şi de râşniţat care se cheamă „interesul naţional".

Mihai BRATU

C.S.U. FOREST SIBIU - WEST PETROM ARAD

urmare din pag.1

Diferenţa de valoare dintre cele două echipe a fost evidentă, sibienii câştigând lejer partida. Mai mult, cum este şi firesc, antrenorii gazdelor au rulat întregul lot de jucători, ocazie pentru Bogdan Spânu de a demonstra că se află într-o bună formă sportivă ce-l îndreptăţeşte să adune mai multe minute de joc decât în prima parte a campionatului. Să mai consemnăm că dacă atacul echipei sibiene a funcţionat bine, apărarea s-a dovedit, uneori, un capitol neglijat sau executat fără aplomb. Alecu, Muntean, Tordai, Bubanja, Pelger şi Kovacs au evoluat într-o manieră care permite o privire anticipată optimistă asupra acestei a doua părţi a campionatului.

Sibienii au deschis scorul şi au condus pe tabela de marcaj până în final. Ei aveau un avantaj de 16 puncte în min. 14 (29-13), pentru a termina prima parte a jocului cu scorul de 56-29. Oaspeţii încep mai bine repriza secundă şi, după 5 minute, diferenţa se reduce (61-41). Următoarele 5 minute, pe fondul unui joc relaxat şi neglijent al gazdelor, aparţin tot oaspeţilor, în min. 10 tabela de scor indicând rezultatul de 72-59. Ultima jumătate a reprizei secunde aparţine sibienilor care depăşesc suta de puncte înscrise în min. 18 (101-79) şi termină victorioşi cu scorul de 111-81.

O utilă partidă de pregătire, o avanpremieră ce ne sporeşte nerăbdarea cu care aşteptăm importanta partidă cu Dinamo Bucureşti.

„DORESC, DIN TOT SUFLETUL, SĂ FAC PERFORMANŢĂ"

urmare din pag.1

probabil, de prea multe probleme personale. Nu pot încă să-l judec după evoluţiile sporadice. Nu m-a convins că eu am greşit nefolosindu-l mai mult în turul campionatului! Una arăta la antrenamente şi alta în jocuri. În sfârşit **Oros**, adus special de la Mârşa, m-a cam dezamăgit. Are calităţi dar, după titularizare, parcă i-a dispărut entuziasmul. De prin etapa a 7-a a acuzat accidentări, dar mi le-a ascuns.

- Şi totuşi, domnule Gavrilă, nu regretaţi Fălticeniul?

- Destui prieteni mă acuză, la modul elegant, că m-am întors acasă. Mie, însă, nu-mi pare rău! Am contract cu F.C. Inter până în vară şi-l voi respecta! Dacă o să-l prelungesc? E prematur să vorbim acum ... Oricum, primul club cu care voi discuta va fi F.C. Inter! Aş pune, însă, nişte condiţii: să se păstreze lotul actual, eventual el să fie completat cu câţiva jucători şi, neapărat, echipa să aibă un obiectiv mult mai îndrăzneţ. De pildă: lupta pentru promovare! Dacă clubul îşi respectă contractul actual cu mine şi dacă Sibiul hotărăşte să investească la modul concret şi nu doar declarativ în echipă, din vară sunt gata să închei un contract gratuit - în ce mă priveşte - cu F.C. Inter. Fac asta nu pentru că, vezi Doamne, sunt un antrenor bogat, ci pentru că vreau din tot sufletul să fac performanţă la Sibiu!

- Şi noi, şi suporterii, şi probabil că şi jucătorii dorim acelaşi lucru. Mulţumesc pentru interviu, domnule Gavrilă!

Bătălie pentru performanţă

Ore, zile, săptămâni, luni, ani şi ani, vreo 29, universitarii sportivi sibieni îşi continuă tradiţia (Mediaşul nu este departe) şi binecunoscuta-i ambiţie spre ceea ce se doreşte şi anume cel mai înalt obiectiv al performanţei - Reeditarea Campionatului Naţional de Baschet masculin ediţia 1995/1996.

Nu suntem bogaţi, dar nici săraci. Efortul financiar necesar performanţei ne depăşeşte, nu de puţine ori. Avem în schimb ceva ce nu au mulţi: o Universitate tânără, dar puternică, un agent economic S.C. FORESTSIB S.A., cu oameni pe măsura performanţei dorite şi mulţi prieteni care sunt şi sponsorii echipei: cotidianul Tribuna, S.C. Construcţii S.A., S.C. Sometra S.A., S.C. Scandia S.A., S.C. Prelcon S.A., Romsilva R.A., S.C. Antreprenorul S.R.L., S.C. Soloconstruct S.R.L., S.C. Elirem S.R.L., S.C. Prodcomimpex S.R.L., SC Pro Media S.R.L., S.C. Sumit S.R.L., S.C. Data Pro S.R.L., S.C. Sife S.R.L., S.C. Nicolexim S.R.L., S.C. Actual S.R.L., C.E. Redival S.R.L., Hotel Bulevard, Hotel Silva, S.C. Izvorul Rece S.R.L..

Vă mulţumim, vă felicităm şi suntem convinşi că veţi fi tot timpul împreună cu noi, iar dacă am uitat pe vreunul dintre sponsori ne cerem scuze.

CLAUDIA PRESECAN - cea mai bună sportivă

urmare din pag.1

Marius Urzică, eleva de 17 ani de la CSŞ Sibiu, componentă a lotului olimpic al României - Claudia Presecan - reuşeşte, cu ocazia Campionatelor internaţionale ale României (ediţia jubiliară cu nr. 40) să devină campioană absolută la individual compus şi să se claseze pe locul I la bârnă. În martie anul trecut, în S.U.A., obţine locul I cu echipa la triunghiularul medaliaţelor olimpice S.U.A. - China - România. Şirul succeselor a continuat. Astfel, în cadrul concursului „World Class Artistic Gymnastics Thailand", desfăşurat la Bangkok, unde au participat sportivi reprezentând 12 ţări, sibianca Claudia Presecan obţine locul II şi medalia de argint la individual compus şi 3 medalii de bronz la sărituri, paralele şi sol.

În cadrul pregătirilor în vederea participării la C.M. de la Lausanne, cu ocazia unei întâlniri triunghiulare cu selecţionatele Ucrainei şi Italiei, Claudia se clasează pe poziţia a doua, după Simona Amânar, cu 38.650 p.

În sfârşit, a sosit şi ziua marii confruntări, Campionatul Mondial de la Lausanne, unde reprezentativa României, având pe: Simona Amânar (38,655 p), Claudia Presecan (38,405), Alexandra Marinescu (37,911), Gina Gogean (37,199), Corina Ungureanu (28,181) la 3 aparate şi pe Mirela Ţuguian (9,362), la un aparat, devine campioană mondială după o confruntare dură cu Rusia şi China, două mari puteri care au trebuit să se recunoască învinse.

Şi acum să vă prezentăm cartea de vizită a minunatei noastre sportive:

S-a născut la 28 decembrie 1979 în Sibiu. A fost descoperită şi selecţionată la secţia de gimnastică a Clubului Sportiv Şcolar Sibiu de profesoara Constanţa Barbu, care i-a îndrumat paşii în gimnastică. Primul mare succes l-a obţinut în 1994, când a devenit dublă campioană europeană de junioare, apoi dublă campioană mondială cu echipa României la Dortmund - 1994 şi la Sabae - 1995.

Este, trebuie să recunoaştem, un palmares de excepţie.

Aceasta este sportiva nr. 1 a judeţului Sibiu pe 1997!

Complexul Sportiv Naţional din Bucureşti va purta numele LIEI MANOLIU

Prin ordinul ministrului Tineretului şi Sportului, Crin Antonescu, Complexul Sportiv Naţional din Bucureşti (fost 23 August), va purta în semn de preţuire numele fostei preşedinte a Comitetului Olimpic Român, Lia Manoliu.

Mouret (Cannes) la Olympique Marseille

Cedric Mouret, atacantul echipei franceze AS Cannes, va juca până la sfârşitul sezonului, cu posibilitatea prelungirii contractului, la Olympique Marseille. El se alătură astfel recentelor achiziţii ale clubului din Marseille, Christophe Dugarry, venit de la FC Barcelona, şi Yannick Fischer, transferat de la Cannes. Mouret, 19 ani, a participat anul trecut în Malayezia la CM de fotbal rezervat juniorilor.

Croatul Kozniku, la Bastia

Atacantul croat al formaţiei APOEL Nicosia, Anjian Kozniku, s-a transferat la echipa franceză Bastia pentru suma de 450.000 dolari, a anunţat managerul general al clubului cipriot. „Suma oferită de Bastia a fost extrem de avantajoasă", a declarat oficialul respectiv. Kozniku sosise la APOEL în septembrie 1997, devenind golgeterul acestei formaţii.

ULTIMA ORĂ

● Mircea Sandu, preşedintele FRF, a anunţat programul de pregătire al loturilor naţionale: **lotul A:** turneu împreună cu Uruguay şi Argentina (10-21 februarie a.c.); cu Croaţia (8 aprilie, în deplasare); cu Belgia (22 aprilie, în deplasare); cu Irlanda de Nord (30 mai, acasă); cu Paraguay (3 iunie, acasă); cu Elveţia (6 iunie, acasă). Plecarea spre Franţa este programată pentru duminică, 7 iunie. **Lotul de tineret:** cu Turcia (18 februarie); cu Croaţia (8 aprilie, deplasare); cu Germania (21 aprilie, acasă); 10-30 mai - pregătire centralizată pentru turneul final.

● Federaţia Internaţională de Istorie şi Statistică a Fotbalului l-a desemnat pe germanul Ottmar Hitzfeld (Borussia Dortmund) drept cel mai bun antrenor de club în 1997, în vreme ce brazilianul Zagallo a fost ales cel mai bun selecţioner de naţională.

● Ungurul Sandor Puhl este considerat cel mai bun arbitru din lume la această oră.

● Pentru că i-a desfăcut contractul de muncă, antrenorul de box Vasile Ciobanu l-a bătut măr pe Dan Cojocaru, preşedintele C.S. Ceahlăul P. Neamţ.

● Ghiţă Ţurlea a fost schimbat de la cârma echipei de fotbal Vega Deva, cică „pentru neputinţa de a mobiliza echipa în momentele dificile şi pentru că n-a putut controla disciplinar jucătorii, cum ar fi dorit conducerea. Locul lui a fost luat de Ionel Stanca.

● La 23 februarie a.c. este convocată Adunarea Generală a FRF, cu care prilej vor avea loc şi alegeri pentru posturile de preşedinte şi vicepreşedinţi.

● România şi Grecia au rămas singurele candidate la organizarea CE de tineret la fotbal (22-31 a.c.)

● În perioada 19-30 ianuarie a.c. la Cazinoul din Sinaia va avea loc cursul de instruire al arbitrilor de fotbal din lotul A.

● Ing. Aurel Bojingeu, fostul preşedinte al Comisiei de disciplină a rugbyului: „Mi-am dat demisia fiindcă nu se poate coopera cu o federaţie în care mafia îşi face de cap".

● La C.M. de tineret, sportivii români vor concura cu boburi ... închiriate la locul întrecerilor, Cortina D'Ampezzo (Italia).

● Virgil Blasiu, primarul Turdei, a încheiat o înţelegere neoficială cu cele 1200 de societăţi comerciale din oraş, acestea urmând să contribuie lunar cu cel puţin 20.000 lei la bugetul clubului Arieşul.

(n.i.d.)

BIBLIOTECA „ASTRA" SIBIU

BIBLIOTECA „ASTRA"
SIBIU

S-a reluat campionatul de baschet

După o partidă viu disputată

C.S.U. Forest Sibiu - Dinamo Bucureşti 78-75 (47-38)

● Sâmbătă a început faza a II-a a campionatului divizionar A de baschet masculin, în care echipa fanion de jocuri sportive a judeţului evoluează în prima grupă valorică, cea care va desemna locurile de pe podium ● Sorţii au vrut ca în prima etapă, Sala Clubului Sportiv Şcolar din Sibiu să găzduiască partida dintre vicecampioana României, C.S.U. Forest Sibiu şi campioana en titre, Dinamo Bucureşti. ● Atmosferă incendiară în sală, cu o galerie care şi-a susţinut cu ardoare şi aplomb favoriţii, pe parcursul întregii partide. ● Joc viu disputat cu accente dese de dârzenie, în care dinamoviştii bucureşteni au mizat pe victorie, încercând să redite ze succesul din ediţia trecută de campionat. ● Alecu, Tordai, Muntean şi Pelger, cele mai bune „piese" ale gazdelor în jocul de sâmbătă au răsturnat, deşi nu uşor, dorinţa dinamoviştilor. ● A arbitrat cuplul Georgiu (Cluj-Napoca) - Agadacos (Bucureşti). ● După această victorie de bun augur, elevii antrenorilor Mircea Vulc şi Benjamin Pelger vor juca miercuri, 28 ianuarie, la Cluj-Napoca, cu Carbochim.

Câteva secvenţe din filmul unei partide dinamice şi viu disputate: ● Gazdele câştigă mingea la angajare prin Bubanja, acţiune rapidă de atac, ratează Muntean o aruncare de 3 puncte ● Bubanja faultează în apărare şi bucureştenii deschid scorul în min.1, 0-2 ● În acelaşi minut de joc ratează Tordai, dinamoviştii iniţiază un atac rapid, înscriu 3 puncte şi scorul devine 0-5 ● Urmează aproape 2 minute de joc cu greşeli de ambele părţi şi în sfârşit în min. 3 gazdele înscriu prin Bubanja, 2-5; ● În min. 6, după o reuşită de 3 puncte a lui Claudiu Muntean, la scorul de 12-13, Elemer Tordai reuşeşte un „capac" de zile

continuare în pag.4

Octavian RUSU

LA PĂLTINIŞ, interiştii croiesc poteci prin zăpada de un metru!

* ieri la prânz, pe „Municipal", o binevenită întâlnire cu mingea *

După o săptămână de antrenamente montane, antrenorii **Jan Gavrilă, Adrian Văsîi** şi **Petre Purima** nu au decât cuvinte de laudă despre elevii lor: „Toată lumea munceşte bine deşi efortul este imens. Facem două şi trei antrenamente zilnic. Găsim

continuare în pag.4

MIRCEA BIŢU

TRIBUNA sporturilor

SUPLIMENT SĂPTĂMÂNAL DE INFORMARE SPORTIVĂ AL COTIDIANULUI INDEPENDENT "TRIBUNA"

Anul VIII, nr. 402 | 26.01 - 1.02. 1998 | 4 pagini, 500 lei

Moment crucial

Mi-a plăcut Steaua de când o ştiu şi de când mă ştiu; de când ea îşi zicea C.C.A. iar eu îmi ziceam pionier. Am admirat-o mereu dar n-am iubit-o din cale-afară. N-a fost echipa mea „de suflet". Echipa mea de suflet a fost - şi mai este - o provincială la care Capitala se uita chiorâş şi din lotul căreia C.C.A. şi Dinamo extrăgeau în fiecare an jucători tineri, pentru că datoria de onoare a fiecărui tânăr era să-şi facă armata, să-şi slujească patria, adică să joace la C.C.A. sau la Dinamo. Cu timpul, echipa mea de suflet a luat-o la vale, pe Mureş în jos, iar „Steaua" a repurtat succese la care nici cu gândul nu gândeam, nici cu visul nu visam. Peluziştii au început să nu mai observe că jucătorul X e de la Arad, că Y e de la Oradea, că Z e student răspopit, că ăla e luat împrumut, că al'lalt e luat la schimb şi alte asemenea „hibe" pe care peluzistul exigent le sancţiona prompt.

PELUZA a III-a

Rămasă singură cuc în campionatul intern Steaua are vreme să se dedice competiţiilor europene şi să devină „purgatoriul Becali", un fel de ghişeu de paşaport. Este singura speranţă a peluzistului cu capul pe umeri, deoarece toate celelalte 3 echipe româneşti - Dinamo, F.C. Naţional şi Rapid - sunt vâlvătăi care funcţionează cu paie şi numai cu paie din Câmpia Bărăganului.

Situaţia la care s-a ajuns în fotbalul românesc l-a obligat pe domnul Marcel Puşcaş să observe, de la înălţimea fotoliului de preşedinte al secţiei de fotbal a echipei Steaua, că traiul cazon e desuet şi să se ceară afară, în civilie. Se întâmplă, însă, că mai de sus, din fotoliul de comandant al Clubului Steaua, domnul Cristian Gaţu, militar de carieră şi decan al Academiei Militare de Educaţie Fizică şi Sport să vadă altfel şi să stea mai în rezervă când se discută separarea fotbaliştilor de clubul mamă. Domnia sa ştie că fotbalistul e mai nărăvaş decât alţi sportivi şi, deocamdată, i se potriveşte mai bine rigoarea cazărmii decât peisajul asfaltat al bulevardului Ghencea.

Conflictul Gaţu - Puşcaş pare că nu se poate stinge cu apă chioară şi va fi nevoie de intervenţia personală a ministrului Babiuc, mare iubitor al fotbalului şi civil de carieră. Este, zic peluziştii, un moment crucial în viaţa celui mai distins club sportiv al ţării.

Mihai BRATU

Schi alpin la PĂLTINIŞ

În organizarea C.S.Ş. Şoimii Sibiu şi a Inspectoratului şcolar judeţean, la Păltiniş, în perioada 28-31 ianuarie are loc Concursul republican de schi alpin rezervat copiilor.

Participă sportivi de la toate cluburile cu secţii de schi din ţară: Braşov, Cluj-Napoca, Baia Sprie, Arieşeni, Predeal, Sinaia, Buşteni şi, bineînţeles, Sibiu. Eventualii sponsori sunt rugaţi să telefoneze la numărul 43.64.20.

Fotbal - Fotbal - Fotbal

Medieşenii - la Sovata

Din 12 ianuarie a.c. fotbaliştii de la Gaz metan (locul 3 în Seria a II-a a Diviziei B) şi-au reluat antrenamentele, în prezent aflându-se la Sovata. Ei au susţinut deja două partide - 4-1 cu Şoimii Sibiu şi 2-0 cu Pecica Arad - urmând ca după revenirea acasă (30.01) să mai joace cu Metrom (la Braşov, 4.02), Ind. sârmei C. Turzii (Mediaş, 7.02), Ind. Sârmei C. Turzii (deplasare, 11.02), Unirea (la Alba Iulia, 14.02), cu Metrom (la Mediaş, 18.02) şi cu Unirea A. Iulia (la Mediaş, 21.02).

La Sovata, faţă de lotul din tur există câteva modificări: Maier şi Teleabă au fost transferaţi la Chimica Târnăveni ▼ Ferenţ Popescu se află în pregătiri la Univ. Craiova, purtându-se tratative pentru un eventual transfer ▼ Au fost promovaţi în lot Joo (Sparta Mediaş), Zota (Carpaţi Mârşa), Olteanu (Gaz metan juniori), Proştean, Holom, Păucean (CSS Mediaş).

D. IOAN

Gaz metan Mediaş îşi pregăteşte schimbul de mâine

Dacă echipa de seniori Gaz metan se numără printre protagonistele Diviziei B, acest lucru se datorează în mare măsură „politicii de cadre" aplicate de multă vreme la Mediaş. Aici, cei mai buni fotbalişti care au abandonat activitatea competiţională au fost reţinuţi ca antrenori la Centrul de copii şi juniori, în care se ocupă de pregătirea a peste 120 de viitori componenţi ai „echipei mari".

Grupa A are juniori născuţi în 1979, antrenor fiind fostul golgeter Mihai Moraru. Se află pe locul 3

11 7 1 3 31-15 22

Remarcaţi în acest campionat: Cosmin Haşegan, Vasile Vlad, Sebastian Szasz, Ovidiu Szabo, Alin Deteşan.

Grupa B - juniori născuţi în 1981, instructor Constantin Cenan, fostul „creier" al Gazului metan. Locul 1 în serie:

10 7 3 0 18-5 24

Remarcaţi: Marius Miclăuş, Marius Borcea, Ionuţ Buzean şi Ovidiu Cristici.

Grupa B1 - juniori născuţi în 1982, antrenor Constantin Olteanu. Ocupă locul 3 în campionatul judeţean:

10 7 1 2 38-5 22

continuare în pag.4

D.IONAŞCU

ULTIMA ORĂ

■ La 28 ianuarie a.c. este programat meciul amical de fotbal Franţa - Spania, prilej cu care va fi inaugurat „Stade de France".

■ Relu Auraş a fost angajat de Federaţia tunisiană de box pentru pregătirea lotului ce va reprezenta ţara la Jocurile Mediteraneene din anul 2001.

■ La Internaţionalele de tenis ale Australiei, Irina Spârlea a fost eliminată din primul tur de americanca de culoare Serena Williams (16 ani).

■ 108 delegaţi, membri ai Comitetului Olimpic Român, vor decide, la sfârşitul lui aprilie, cine va fi succesorul Liei Manoliu în funcţia de preşedinte al COR. Se vehiculează numele Iolandei Balaş şi al lui Ion Ţiriac.

■ Prima campioană mondială de natatie a Franţei este ... românca Roxana Mărăcineanu, stabilită acolo din 1985, când părinţii au solicitat azil politic. Are 21 de ani.

■ Delegaţia României la J.O. de iarnă de la Nagano va cuprinde 16 sportivi (care vor concura la biatlon, bob, schi alpin, schi fond, patinaj viteză şi patinaj artistic), 5 antrenori şi 6 conducători.

continuare în pag.4 (n.i.d)

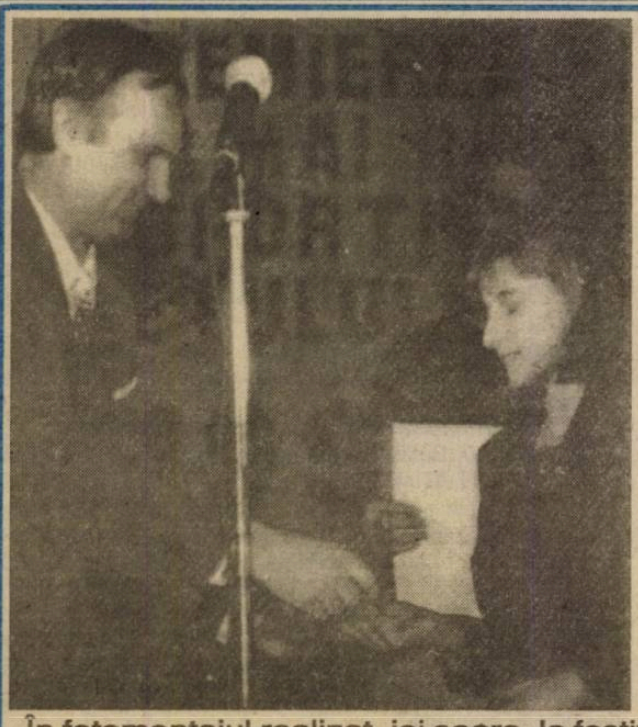

Foto: Andrei BUTA

În fotomontajul realizat, joi seara, la festivitatea de premiere a celor mai buni sportivi în anul 1997, domnul Gheorghe GIURGIU, directorul D.J.T.S. Sibiu, le felicită pe ocupantele primelor trei locuri: Claudia PRESECAN, Elena HILA şi Claudia ISAILĂ

Programul jocurilor oficiale ale echipelor din diviziile A, B şi juniori în returul campionatului

De la Comisia judeţeană de handbal am primit calendarul de desfăşurare a jocurilor din cadrul Campionatului Naţional de handbal Divizia A, B şi de juniori pe perioada 14 februarie - 9 mai. Conform regulamentului federaţiei de specialitate, primele 3 etape se vor desfăşura (pentru Divizia A), în sală. Iată cum se prezintă acest program: **DIVIZIA A masculin, seria VEST: 14 februarie** Metalul Copşa Mică - C.S.M. Reşiţa; 28 februarie Metalul Copşa Mică - ARANCA VENRAJ Sânicolau Mare; **7 martie**

Handbal

Metalul Copşa Mică - Siderurgica Hunedoara (aceste partide vor avea loc în Sala sporturilor Odorhei); **21 martie** Metalul Copşa Mică - A.S.A. Tg. Mureş; **4 aprilie** Metalul Copşa Mică - Universitatea CUG Cluj-Napoca; **23 aprilie** Metalul Copşa Mică - Constructorul C.S.U. Oradea. Aceste trei partide se vor desfăşura pe terenul Metalul din Copşa Mică.

Divizia B (M+F), 28 martie: A.S.A. Inst. Milit. "Nicolae Bălcescu" Sibiu - Timişul Mondial Lugoj, C.S.M. Sibiu - H.C. Rall Bistriţa; **11 aprilie** A.S.A. - Cildro Dr. Tr. Severin, C.S.M. Sibiu - Famos Odorhei; **25 aprilie** A.S.A. - Industria Sârmei Câmpia Turzii, C.S.M. Sibiu - Internaţional 2000 Timişoara; **9 mai** A.S.A. - Romvag Caracal, C.S.M. Sibiu - Viromet Or. Victoria.

Partidele echipei masculine A.S.A. Inst. Mil. "Nicolae Bălcescu" Sibiu se vor desfăşura în sala Armatei, de la ora 10, iar C.S.M. Sibiu îşi va disputa partidele pe terenul Lic. 6 Sibiu, de la ora 10.

Iată şi programul echipelor de junioare I, II şi III:

25 martie C.S.Ş. Sibiu - Metalul Copşa Mică (jun. II-M); **26 martie** C.S.Ş. Sibiu - C.S.Ş. Făgăraş (jun. I-M), Liceul Textil (Litex) Cisnădie - C.S.Ş. Tr. Severin (jun. I-F); **28 martie** C.S.Ş. Sibiu - L.E.F.S. Sebeş (jun. II-M), Metalul Copşa Mică - C.S.Ş. Lic. Mil. "Mihai Viteazul" Alba Iulia (jun. II-M) C.S.Ş. Sibiu - C.S.Ş. Lic. Banyai Odorhei (jun. II-F), C.S.Ş. Mediaş - C.S.Ş. Tg. Mureş (jun. II-F); **29 martie** C.S.Ş. Mediaş - L.E.F.S. - C.S.Ş. Bistriţa (jun. I-F), C.S.Ş. Mediaş - C.S.Ş. Silcotub Zalău (jun. III-F); **12 aprilie** C.S.Ş. Sibiu - C.S.Ş. Sighişoara (jun. I-M), Litex Cisnădie - C.S.Ş. Craiova (jun. I-F), Cindrelul Sibiu - C.S.Ş. Sighişoara (jun. I (b) -F), C.S.Ş. Sibiu - C.S.Ş. Hunedoara (jun. III-M), C.S.Ş. Sibiu - C.S.Ş. Rm. Vâlcea (jun. III-F), C.S.Ş. Mediaş - C.S.Ş. Tg. Mureş (jun. III-F): **15 aprilie** C.S.Ş. Sibiu - C.S.Ş. Lic. Banyai Odorhei (jun. II-M), Metalul Copşa Mică - C.S.Ş. Sighişoara (jun. II-M).

C.S.Ş. Sibiu - C.S.Ş. Mediaş (jun. II-F); **16 aprilie** C.S.Ş. Sibiu - C.S.Ş. Lic. mil. "Mihai Viteazul" Alba Iulia (jun. I-M), C.S.Ş. Mediaş - C.S.Ş. Făgăraş (jun. I-F), C.S.Ş. Sibiu - Metalurgistul Cugir (jun. III-M); **22 aprilie** Mediaş - C.S.Ş. Mediaş - Lic. Doamna Stanca Făgăraş (jun. II-F); **23 aprilie** Litex Cisnădie - C.S.Ş. Timişoara (jun. I-F), C.S.Ş. Sibiu - C.S.Ş. Sighişoara (jun,. III-F) 26 aprilie C.S.Ş. Sibiu - C.S.Ş. Dinamo Braşov (jun. I-M), Cindrelul Sibiu - C.S.Ş. nr. 2 Dinamo Bucureşti (jun. I(b)-M), C.S.Ş. Sibiu - C.S.Ş. "U" Craiova (jun. III-M), C.S.Ş. Mediaş - C.S.Ş. nr. 2 Baia Mare (jun. III-f); **30 aprilie** C..Ş. Sibiu - C.S.Ş. Făgăraş (jun, II-F); C.S.Ş. Mediaş - C.S.Ş. Sighişoara (jun. II-F); **3 mai** Litex Cisnădie - C.S.Ş. Tg. Jiu (jun. I-F), C.S.Ş. Mediaş - C.S.Ş. Silcotub Zalău (jun. I-F), C.S.Ş. Sibiu - C.S.Ş. Hunedoara (jun. III-F).

Partidele echipei C.S.Ş. Sibiu se vor desfăşura pe terenul C.S.Ş. din parcul Sub arini, cele ale echipei Cindrelul vor avea loc pe terenul Lic. 6 Litex Cisnădie va juca pe terenul propriu din localitate, la fel şi C.S.Ş. Mediaş pe terenul propriu al C.S.Ş. În sfârşit, Metalul Copşa Mică va susţine partidele pe terenul Metalul din localitate. **Ilie IONESCU**

Campionatul municipal şcolar de volei, fete

În partea a doua a trimestrului I al anului şcolar 1997-1998 s-a desfăşurat etapa pe municipiul Sibiu a Campionatului naţional Şcolar de volei fete. Au particiapt 9 echipe ale liceelor sibiene care şi-au disputat întâietatea în sălile liceelor Textil şi Agricol pentru a accede în finală.

Ambianţa plăcută a noii săli de sport "Onisifor Ghibu", care a găzduit doar meciurile finale, a contribuit la realizarea unui excelent spectacol voleibalistic. Pentru locurile 1-2, echipa pregătită de prof. Ioan Lupu de la Lic. "Octavian Goga" a câştigat cu 2-0 în faţa fetelor pregătite de prof. Marian Brăşăleanu de la Lic. Textil. Locul 3 a revenit Liceului Sanitar (echipă condusă de prof. Cornel Ciobanu) care a dispus cu 2-0 de cea Liceului gazdă "Onisifor Ghibu", pregătită de prof. Ioan Toacşe.

În zilele următoare urmează a se desfăşura întrecerea băieţilor. **I. ILIE**

La Sibiu, 30.01 - 1.02 a.c.

Campionatul naţional de Karate Fudokan

Vineri, sâmbătă şi duminică (30 ianuarie - 1 februarie a.c.), Sibiul va fi centrul naţional al karatelor Fudokan, aici fiind programat Campionatul republican al schiorilor.

Iată programul comunicat de organizatori:

Vineri, 30.01. - ora 12 - primirea delegaţiilor participante la competiţie, înregistrarea şi acreditarea acestora;
- ora 16 - stagiu tehnic - test fizic de rezistenţă.

Sâmbătă, 31.01 - ora 8 - stagiu tehnic - test fizic de rezistenţă;
- ora 14 - partidele semifinale.

Duminică, 1.02 - ora 10 - finalele Campionatului
- ora 14.30 - festivitatea de închidere a competiţiei, decernarea premiilor, conferinţă de presă la Sala de sport a UM 01512 (unde se şi desfăşoară concursul).

3. Din cele patru prezumtive, logice, dar şi îndreptăţite candidate, demne să abordeze la 14 martie a.c. aspra bătălie pentru cucerirea titlului de campioană (CFR Retezat, Record, Sparta şi Geromed), prima şansă aparţine firesc şi normal, liderei autoritare a clasamentului: **CFR Retezat PIM.**

Unsprezecele sibian - pregătit zilnic la antrenamente şi dirijat la fiecare meci în teren ca jucător de Mihăiţă Stănescu, un tehnician tânăr, ambiţios şi cu profunde cunoştinţe în domeniul fotbalului - a avut un debut în sezon absolut fulminant, cucerind în primele 9 etape tot atâtea victorii, câteva din ele chiar în fieful unor adversari suficient de incomozi, înzestraţi cu onorante cărţi de vizită ("U: Mecasem, Vitrometan şi Unirea). Şi puţin infatuată, dar cu certitudine surmenată psihic, echipa a clacat în runda a 10-a pe terenul militarilor sibieni, proaspeţii promovaţi ai acestui eşalon impunându-se de justeţe, graţie unui joc inteligent şi economicos, în care şi-au valorificat rapid şi precis două contraatacuri, în timp ce la buturile proprii partenerii lor de întrecere ratau cu nonşalanţă numeroase şi rarisime ocazii.

Divizia D la ceasul primului bilanţ

Înfrângerea absolut debusolantă şi-a pus amprenta şi pe următoarea evoluţie de acasă, unde lidera s-a desprins cu extremă dificultate de Geromed, după o partidă de bună factură, dar în care jucătorii sibieni au avut o prestaţie destul de neconvingătoare. După o revenire spectaculoasă, soldată cu trei splendide biruinţe, una la Agnita, alta la Mârşa şi cealaltă cu campioana "en titre" la Sibiu, a urmat semisincopa de pe propriul teren, când a reuşit in extremis, după ce a fost condusă o remiză cu principala sa contracandidată la titlu Record Mediaş. Finalul sezonului autumnal a fost mai puţin fast, formaţia epuizată nervos, capotând surprinzător la Bazna, în faţa unei adversare mai slab cotată la bursă, dar ambiţioasă şi posesoare a câtorva individualităţi de certă valoare.

Cele 68 de goluri marcate (recordul campionatului) au fost semnate de 13 jucători din toate compartimentele echipei. Golgeterul formaţiei şi al întregului eşalon s-a dovedit A. Fuşle cu 23 reuşite, urmat de V. Streza cu 11, I. Măricuţ cu 9, P. Apostu şi V. Armenean, fiecare cu câte 5. A beneficiat de un autogol donat de D. Popârţău (Unirea). Tot 13 jucători din lot au achiziţionat 35 cartonaşe galbene. Campioni: M. Stănescu (cu 6), V. Streza (5) şi P. Apostu (4) au efectuat, pentru cumul, câte o etapă de suspendare. A avut 3 eliminaţi de pe teren pentru greşeli minore, fiecare fiind sancţionaţi cu câte o etapă.

În majoritatea celor 19 întâlniri, conducerea tehnică şi-a alcătuit unsprezecele de bază din următorul lot: R. Hientz. A. Kovacs, M. Mihăescu şi I. Telespan portari, I. Stănese, C. Poplăcean, I. Turc, V. Scridon, M. Stănescu, P. Apostu, A. Fuşle, V. Streza, V. Armenean, T. Săraru, R. Ruceanu, I. Măricuţ, I. Geleriu, I. Zereş, A. Popa, M. Stângu, G.Leicu, C. Bârsan, A. Poplăceanu şi C. Drăgoi.

Posedând acelaşi lot şi beneficiind de optime condiţii de pregătire asigurate de biroul secţiei şi conducerea principalei unităţi patronatoare (S.C. Retezat), lidera - cu +19 în clasamentul adevărului - are ambiţia de a-şi spori zestrea încele 11 etape rămase, decisive pentru ea vor fi confruntările de la Tălmaciu, Cisnădie, Şeica Mare şi Mediaş, care odată câştigate îi vor deschide calea de accesare în superiorul eşalon.

Cel mai periculos rival al liderului şi principalul lui contracandidat la cucerirea titlului de campion, va fi fără nici un dubiu, vigurosul şi extrem de bine conturatul team al pielarilor medieşeni, **Record**. Cum bătălia directă dintre cele două protagoniste se va da în municipiul de pe Târnava Mare în chiar ultima rundă, va fi interesant de urmărit duelul lor în direct din cele 10 etape premergătoare, ştiut fiind că orice pas greşit poate influenţa decisiv clasamentul final.

În caseta tehnică a medieşenilor s-au contabilizat: 13 victorii, 3 egaluri, tot atâtea înfrângeri, 64 goluri marcate, doar 14 primite (cea mai ermetică defensivă din întregul eşalon) şi un excelent +15 în clasamentul adevărului. Formaţia pregătită minuţios şi cu deosebit profesionalism de exigentul şi temperamentalul antrenor G.Albotă (secondat de calmul M. Ţiglariu), după un îndelungat ciclu de formare şi omogenizare a atins în acest sezon, cota maximă de exprimare a deplinei ei maturităţi. Pot fi citate în acest sens confruntările sale cu "U" Mecasem, Construcţii, Sparta, C.S. Incstar Agnita, CFR-Retezat PIM, Textila, Geromed şi Romanofir.

În ciuda unui start ezitant (eşec la Şeica Mare 0-2, şi un egal, 1-1, la Sibiu cu ASA), medieşenii - alcătuind un mecanism extrem de bine reglat - şi-au sufocat mai întotdeauna partenerii de întrecere, silindu-i să se cantoneze într-o apărare aglomerată pentru micşorarea proporţiilor scorurilor. A fost singura echipă ce a smuls punct pe terenul liderei şi învins în deplasare pe Geromed şi eterna ei rivală Sparta. Paradoxal a remizat acasă cu Vitrometan şi a cedat la Mârşa şi retur la Sibiu, cu toate că în toate aceste partide s-a aflat pefioade lungi de timp la cârma ostilităţilor, ratând numeroase ocazii. Din acest punct de vedere, ea se pare a fi recordmena absolută a campionatului, în cele 19 partide irosind cele mai mari şi incredibile situaţii de gol. În ciuda ratărilor exasperante, 12 jucători şi-au pus semnăturile pe golurile înscrise. Cel mai prolific s-a dovedit B. Forgacs cu 17 realizări, urmat de A. Tofănescu cu 11, R. Negru 7, I. Şeica 6, C. Rău şi D. Aspricioiu cu câte 4 ş.a.

Din păcate atitudinile nesportive ale unor combatanţi (14) s-au soldat cu acordarea a nu mai puţin de 40 avertismente. În fruntea listei I. Trifu cu 8 (a stat două etape în tribună), D. Aspricioiu (5), D. Hodărânău, A. Tofănescu şi R. Mureşan (cu câte 4), toţi efectuând, pentru cumul, câte o etapă de suspendare. Acestora trebuie adăugaţi şi cei 7 eliminaţi (N. Bocăzar, B. Forgacs, I. Trifu, V. Săbău, R. Mureşan, D. Hodârnău şi D. Cucerzan), care în afara amenzilor s-au odihnit obligatoriu, 9 etape. Chiar şi mentorul spiritual al echipei a suportat consecinţa unui gest necugetat.

Conducerea tehnică şi-a întocmit de obicei formaţia din lotul echilibrat ce-l cuprinde pe: N. Bocăzar, V. Săbău, C. Savu, D. Aspricioiu, R. Mureşan, B. Forgacs, G. Proştean, S. Ferencz, L. Savu, C. Rău, M. Lazăr, A. Tofănescu, R. Negru, D. Hodârnău, D. Trifu, I. Puşcă, C. Mureşanu, L. Sabău, I. Şeica, D. Stoica şi D. Cucerzan. Beneficiind de excelente condiţii de pregătire şi refacere, antrenori competenţi şi intransigenţi, juniori talentaţi şi de perspectivă, o secţie de fotbal activă şi inventivă, dar şi o conducere a unităţii economice tutelare mai mult decât înţelegătoare şi dispusă să recompenseze eforturile, echipa Record priveşte cu încredere spre viitor gândind că sezonul acesta îi va aduce odată cu binecuvântata consacrare şi biletul de intrare în divizia C. va urma.

V.M

PROGRAM TVR

Luni, 26 ianuarie

Programul I: 12.00 TVR Info 12.05 Pasiuni (s/r) 13.00 Avocatul poporului (r) 14.00 TVR Info 14.10 Cristal (s/r) 15.00 Meridianele dansului (r) 15.30 Memoria exilului românesc (r) 16.00 Emisiune în limba maghiară 17.35 Casă de piatră (s) 18.00 Arhive româneşti 18.30 Camera ascunsă 19.00 Sunset Beach (s) 19.50 Agenda muzelor 19.55 Doar o vorbă săţ-i mai spun! 20.00 Jurnal * Meteo * Ediţie specială * Sport 21.15 Echipa de intervenţie (s) 22.15 Feţele schimbării 23.15 Jurnalul de noapte 23.30 Scena 24.00 Canary Wharf (s) 0.30 Tenis

Programul II: 12.00 Sunset Beach (s/r) 12.45 Ecranul (r) 16.00 Micaela (s) 16.50 Cristal (s) 20.20 Pasiuni (s) 22.00 Războiul lui DaVinci (f)

Marţi, 27 ianuarie

Programul I: 6.00 România, ora 6 fix! 8.30 Sailor Moon (da/r) 9.00 TVR Cluj-Napoca 10.00 TVR Info 10.05 TVR Iaşi 11.00 TVR Timişoara 12.00 TVR Info 12.05 Pasiuni (s/r) 13.00 Credo (r) 14.00 TVR Info 14.10 Cristal (s/r) 15.00 Performanţe incredibile 15.30 Ecclesiast '98 16.00 Emisiune în limba maghiară 17.00 TVR Info 17.10 Sailor Moon (d.a.) 17.35 Casă de piatră (s) 18.00 În flagrant 18.30 Camera ascunsă 19.00 Sunset Beach (s) 19.50 Agenda muzelor 19.55 Doar o vorbă "săţ-i mai spun!" 20.00 Jurnal 21.15 Harry şi Tonto (f) 23.15 Jurnalul de noapte 23.30 Universul cunoaşterii (do) 0.20 Canary Wharf (s) 0.45 Tenis

Programul II: 8.55 Echipa de intervenţie (s/r) 10.20 Efecte secundare (s/r) 11.55 Sunset Beach (s/r) 16.00 Micaela (s) 16.50 Cristal (s) 19.10 Tenis 20.20 Pasiuni (s) 22.00 Teatrul Naţional de Televiziune * Patima de sub ulmi

Miercuri, 28 ianuarie

Programul I: 6.00 România, ora 6 fix! 8.30 Sailor Moon (da/r) 9.00 TVR Cluj Napoca 10.00 TVR Info 10.05 TVR Iaşi 11.00 TVR Timişoara 12.00 TVR Info 12.05 Pasiuni (s/r) 13.00 În flagrant (r) 14.00 TVR Info 14.10 Cristal (s/r) 15.00 Tradiţii 15.30 Pro Patria 16.30 Tribuna partidelor parlamentare 17.00 TVR Info 17.10 Sailor Moon (da) 17.35 Casă de piatră (s) 18.00 Medicina pentru toţi 18.30 Camera ascunsă 19.00 Sunset Beach (s) 19.50 Agenda muzelor 19.55 Doar o vorbă "săţ-i" mai spun! 20.00 Jurnal 21.15 Memorialul durerii 22.25 Un secol de cinema * Jack Lemmon - Omul de pe stradă 23.25 Jurnalul de noapte 23.40 Cultura în lume 0.10 Întâlnirea de la miezul nopţii 0.45 Tenis

Programul II: 8.30 Canary Warf (s/r) 12.00 Sunset Beach (s/r) 16.00 Micaela (s) 16.50 Cristal (s) 19.10 Tenis 20.20 Pasiuni (s) 22.00 Crima din Alaska (f)

Joi, 29 ianuarie

Programul I: 6.00 România, ora 6 fix! 8.30 Sailor Moon (da/r) 9.00 TVR Cluj Napoca 10.00 TVR Info 10.05 TVR Iaşi 11.00 TVR Timişoara 12.00 TVR Info 12.05 Pasiuni (s/r) 13.00 Sensul tranziţiei (r) 14.00 TVR Info 14.10 Cristal (s/r) 15.00 Dialog 15.30 Pompierii vă informează 15.45 Lege şi fărădelege 16.00 Convieţuiri 17.00 TVR Info 17.10 Sailor Moon (da) 17.35 Casă de piatră (s) 18.00 Timpul Europei 18.30 Camera ascunsă 19.00 Sunset Beach (s) 19.45 Rezultatele tragerilor Super Loto 5/40 şi Expres 19.50 Agenda muzelor 19.55 Doar o vorbă "săţ-i" mai spun 20.00Jurnal 21.15 Dr. Quinn (s) 22.15 Cu ochii'n patru 23.05 Pariul Trio 23.10 Jurnalul de noapte 23.25 Bank-Note 23.55 Canary Wharf (s) 0.20 Tenis

Programul II: 8.30 Canary Wharf (s/r) 12.00 Sunset Beach (s/r) 16.00 Micaela (s) 19.10 Tenis 20.20 Pasiuni (s/r) 22.00 Încredere (f) 23.40 Time-Out

Vineri, 30 ianuarie

Programul I: 6.00 România, ora 6 fix! 8.30 Sailor Moon (da) 9.00 TVR Cluj Napoca 10.00 TVR Info 10.05 TVR Iaşi 11.00 TVR Timişoara 12.00 TVR Info 12.05 Pasiuni (s/r) 13.00 Convieţuiri 13.30 Magazin sportiv 14.00 TVR Info 14.10 Cristal (s) 15.00 De la lume adunate 15.30 Emisiune în limba germană 17.00 TVR Info 17.10 Portret în oglindă: Alexandru Mandy 17.35 Casă de piatră (s) 18.00 Ora Warner (s) 19.00 Sunset Beach (s) 19.50 Agenda muzelor 19.55 Doar o vorbă "săţ-i" mai spun 20.00 Jurnal 21.15 Dispărută fără urmă (f) 23.10 Jurnalul de noapte 23.25 Reflecţii rutiere 23.40 Planeta Cinema 0.30 Tenis 1.40 Vânătoarea de fantome (f)

Programul II: 8.30 Canary Wharf (s/r) 8.55 Dr. Quinn (s) 12.00 Sunset Beach (s/r) 16.00 Micaela (s) 16.50 Cristal (s) 19.10 Tenis 20.20 Pasiuni (s) 22.30 Lumea sportului 23.00 Berlin Alexanderplatz (s)

Sâmbătă, 31 ianuarie

Programul I: 7.00 Bună dimineaţa...de la Timişoara şi de la Bucureşti! 8.30 Alfa şi Omega 9.00 TVR Info 9.05 Tip-Top, Mini-Top 10.05 Viaţa ca în viaţă (s) 10.50 Îngerii salvatori (f) 12.30 Mork şi Mindy (da) 13.00 Ecranul 13.30 Mapamond 14.00 TVR Info 14.10 Video-Magazin 16.00 Scena politică 16.30 A doua alfabetizare 17.00 Povestiri paranormale 18.00 Povestirile lui Donald Răţoiul (d.a.) 18.30 Hollyoaks (s) 19.00 Telenciclopedia 19.50 Agenda muzelor 19.55 Doar o vorbă să-ţi mai spun! 20.00 Jurnal 21.00 Efecte secundare (s) 21.50 Bal mascat...ne trebuie nouă? 23.15 TVR Info 23.20 D-na King, agent secret (s) 0.15 Arena A.S.

Programul II: 14.00 Familia Borgia (s) 16.00 Micaela (s) 16.50 Cristal (s) 17.35 Tenis 20.00 Iubire interzisă (I) 21.30 Iubire interzisă (II)

Duminică, 1 februarie

Programul I: 7.00 Bună dimineaţa de la...Bucureşti! 8.30 Lumină din lumină 9.00 TVR Info 9.05 Colţ Alb (d.a.) 9.35 Fetiţa cu pistrui (s) 10.00 Ala-bala, portocala! 10.45 Biserica satului 11.00 Viaţa satului 12.30 Tezaur folcloric 13.00 Serial de călătorii 14.00 TVR Info 14.10 Atlas 14.40 Turnul Babel 18.00 Aladdin (d.a.) 18.30 Hollyoaks (s) 18.55 Robingo 19.40 Duminica sportivă 19.55 Doar o vorbă "săţ-i" mai spun 20.00 Jurnal * Meteo * 7 zile în România * 20.55 Tragerile Loto 6/49 şi Noroc 21.00 Instructorul de schi (f) 22.55 Cu iubirea-ncepe totul 23.50 TVR Info 23.55 Pariul trio 24.00 Portrete în acvaforte 0.30 Concertul Orchestrei de cameră "Bucureşti"

Programul II: 14.00 Familia Borgia (s) 16.00 Micaela (s) 16.50 Cristal (s) 17.50 Tenis 19.15 În plină acţiune (s) 21.00 Repriza a treia

MAPAMOND SPORT

Oliveira - „regele" belgienilor

Este metis. Nunele lui n-are nici o consonanţă belgiană. Şi, totuşi, Luis Oliveira este jucător de bază în reprezentativa de fotbal a Belgiei. Istoria lui nu este una obişnuită.

A început să joace fotbal în Brazilia, pe stradă, ca toţi copiii care visează să ajungă cândva vedete. Pentru un copil sărac, singurul mijloc de a scăpa din mahala este fotbalul. Într-o zi, în dreptul maidanului pe care jucau copiii fotbal s-a oprit un străin. A aşteptat ca partida să se termine, apoi l-a chemat şi l-a însoţit acasă. Le-a spus părinţilor că este trimis de clubul belgian Anderlecht să caute tineri talentaţi şi că vrea să-l ia pe Luis în Europa. Aceştia nu ştiau nici unde-i Belgia, nici cât de lung e drumul până în Europa. S-au înţeles la preţ şi au plecat. Luis avea 15 ani şi nu ştia nimic în afară de fotbal şi limba portugheză.

A fost plasat la o familie belgiană, a fost înscris la un curs de învăţare a limbii şi, bineînţeles, de două ori pe zi era la antrenamente. Conducătorii clubului din Bruxelles nu s-au grăbit să-l arunce în focul campionatului primei divizii, deşi era cu câteva clase peste cei de vârsta lui. Abia în 1990, când împlinise 20 de ani a fost titularizat. Tehnică deosebită, precizie în execuţii, dribling, simţ al golului într-o vreme în care marii atacanţi puteau fi număraţi pe degete. I s-a propus şi a acceptat cetăţenie belgiană, în ciuda opoziţiei tatălui său care ar fi dorit să-l vadă în reprezentativa braziliană.

În prezent, Oliveira este titular în naţionala Belgiei, dar nu ştiu dacă îi este mai bine decât dacă ar fi fost rezervă în reprezentativa Braziliei, fostă şi, probabil, viitoare campioană mondială.

În foto: belgianul fost brazilian, legitimat în prezent la Fiorentina.

„Sper să merg în Franţa şi să joc"

Foto: Kluru

Kaki

RATINHO

Din septembrie 1996, la echipa germană Kaiserslautern evoluează şi brazilianul Ratinho. Pe adevăratul lui nume Everson Rodriguez, el s-a născut la 8 iunie 1971, are 1,71 m şi 68 kg. În ţara lui de baştină a jucat la SE Matsubera şi Atletico Paranaense, iar în 1992 a fost adus de un impresar în Elveţia, la FC St. Gallen. După doar 18 meciuri, a fost achiziţionat de FC Aarau, unde a rămas până în 1996, jucând 101 partide şi marcând 24 de goluri, din 1996 fiind legitimat la FC Kaiserslautern.

Mijlocaş cu calităţi fizice şi tehnice deosebite, a contribuit substanţial la revenirea echipei în Bundesliga.

- Ce părere ai despre străini?

- În fotbal naţionalitatea nu contează, toţi având un singur scop: să câştige.

- Ţi-e dor de Brazilia?

- Cum să nu-mi fie? Acolo este familia mea: soţia, Lucia, cei trei copii - Gilherme (6 ani), Gabriella (2 ani), Barbara (15 luni).

- De unde îţi vine numele de Ratinho?

- De cât eram copil. Ratinho înseamnă „şoricel". Aşa mă strigau prietenii şi aşa am rămas. Şi soţia îmi zice Ratinho, nu Everson, cum mă cheamă de fapt.

- Cum te simţi în Germania?

- De când am învăţat limba, bine. Înainte îmi era tare greu.

- Ce-ţi doreşti cel mai mult?

- Să fiu sănătos, să pot juca, să fiu luat în lotul pentru turneul final al CM, alături de Ronaldo, care este cel mai mare fotbalist la ora actuală.

Milutinovici - omul providenţial

...În 1986, Mexicul, organizator al turneului final al Campionatului Mondial de Fotbal, dorea să facă o figură frumoasă. A fost angajat ca selecţioner iugoslavul Velibor „Bora" Milutinovici şi reprezentativa mexicană n-a fost eliminată decât în sferturile de finală, de Germania, după executarea loviturilor de la 11 metri. În grupă, mexicanii câştigaseră cu 2-1 în faţa Belgiei, cu 1-0 în faţa Irakului şi făcuseră 1-1 cu Paraguay, clasându-se pe locul întâi. În optimi, i-au învins pe bulgari cu 2-0...

...La următoarea ediţie, Milutinovici s-a aflat la cârma reprezentativei din Costa Rica, de care nu auzise nimeni şi a ajuns cu ea în turneul final din Italia. A nimerit într-o grupă (C) infernală, dar nu s-a făcut de

râs: 1-0 cu Scoţia, 0-1 cu Brazilia, 2-1 cu Suedia şi, ocupând locul doi, a ajuns în optimi, unde a fost întrecută cu 4-1 de Cehoslovacia (după ce, în min.56, era 1-1).

...Următorul turneu final era organizat în Statele Unite. În 1991, Milutinovici a fost angajat pentru a pune pe picioare o echipă reprezentativă, fără ca în SUA să existe campionat de fotbal! Un prim succes l-a obţinut câştigând cu echipa SUA, Gold Cup, ediţia I, la care au participat reprezentativele de pe continentul american. Era un adevărat triumf după eşecul ruşinos din Italia (1990), când SUA fusese ciuca bătăilor: 1-5 cu Cehoslovacia, 0-1 cu Italia, 1-2 cu Austria.

La turneul '94, SUA a făcut parte din grupa A: 1-1 cu Elveţia, 2-1 cu Columbia şi 0-1 cu România. Nu s-a calificat în optimi fiind depăşită, la golaveraj, de Elveţia...

Căsătorit fiind cu o mexicană, Bora a revenit în Mexic, oferindu-i-se, din nou, postul de selecţioner, în vederea turneului final din 1998. Harnic şi priceput, a calificat echipa, dar, la doar câteva zile după terminarea partidelor preliminare, a fost destituit! N-a rămas pe drumuri, pentru că a fost angajat să se ocupe de pregătirea echipei Nigeriei, care şi-a fixat ca obiectiv...câştigarea titlului mondial. Deşi face parte dintr-o grupă „criminală" - cu Spania, Bulgaria şi Paraguay - Bora Milutinovici nu s-a speriat şi s-a pus serios pe treabă. La 55 de ani crede că poate da măsura valorii sale ca antrenor şi la conducerea tehnică a unei echipe africane...

Cupele europene

Adio, dar rămân cu tine...

Deşi sezonul competiţional fotbalistic s-a încheiat cam peste tot în Europa, chibiţii nu stau tocmai liniştiţi, mai ales cei ale căror echipe au rămas în marea bătălie pentru trofeele continentale intercluburi. Adevărata luptă pentru glorie şi franci elveţieni se va da începând din primăvară în toate cele trei cupe.

Dar, iată ce au decis sorţii:

CUPA UEFA

Meciuri programate pentru 3 şi 17 III 1998
Aston Villa - Atletico Madrid
Ajax Amsterdam - Spartak Moscova
Inter Milano - Schalke 04
Lazio Roma - Auxerre

CUPA CUPELOR

Meciuri ce vor avea loc la 5 şi 19 III 1998
Roda Kerkrade - Vicenza
Slavia Praga - VfB Stuttgart
AEK Atena - Lokomotiv Moscova
Betis Sevilla - Chelsea

LIGA CAMPIONILOR

Partide programate pentru 4 şi 18 III 1998
Bayer Leverkusen - Real Madrid
AS Monaco - Manchester United
Juventus Torino - Dinamo Kiev
Bayern München - Borussia Dortmund

Şi femeile se ştiu bate...

Am fost bun prieten cu Ovidiu Nicolae Bucur, cel care a introdus şi cultivat, cu migală şi pricepere, la Sibiu, sportul căruia - ca să-l tachinez - eu îi spuneam „tragerea de brăcinar", adică judoul. Şcoala creată de el a dat şi dă în continuare roade aici. La Clubul sportiv şcolar Şoimii, an de an, se nasc noi campioni şi... campioane, pentru că, după ce, ani în şir, judoul a fost prin excelenţă un sport pentru bărbaţi, de-o vreme el atrage destule tinere în sala de sport, pe tatami. La noi, încă, fetele n-au ajuns la un nivel european acceptabil, dar nu va trece mult şi, cu siguranţă, le vor lua-o înainte băieţilor, ca şi în alte sporturi (gimnastică, atletism, tenis de câmp şi de masă, şah...).

În imagine: una dintre cele mai bune judoka ale continentului, Alice Dubois, născută dintr-un tată din insula Martinica şi o mamă franţuzoaică, triplă campioană europeană.

„Când ai ajuns în şa, trebuie să te ţii bine!"

Echipa Werder Bremen este una dintre cele mai puternice din Bundesliga, campioană a ţării în 1965, 1988, 1993, câştigătoare a Cupei în 1961, 1991, 1994, câştigătoare a Cupei Cupelor în 1992.

În ediţia 1996/97, cu Willi Dörner la conducerea tehnică, Werder a terminat pe un onorabil loc 8, dar destul de jos pentru a nu intra în rândul formaţiilor care reprezentau Germania în Cupa UEFA (lista...terminându-se cu TSV 1860 München, care se afla pe locul 7, cu un punct mai mult).

Aşa se face treaba că, pentru campionatul 1997/98 a fost adus antrenorul Wolfgang Sidka, un tehnician tânăr (n.26 mai 1954), fost jucător la Berliner SV (1964-1970), Herta BSC (1970-1980), TSV 1860 München (1980-1982), Werder Bremen (1982-1987), Tennis Borussia Berlin (1987-1988), VfB Oldenburg (1988-1992). A jucat 333 partide în prima divizie, marcând 44 goluri şi 59 de meciuri în divizia secundă (16 goluri).

Ca antrenor, n-a obţinut performanţe răsunătoare cu echipele pe la care a trecut: Oldenburg, Tennis Borussia Berlin, Arminia Bielefeld şi FC Oberneuland.

În luna ianuarie 1997, a fost adus ca secund al lui Dörner, iar în august i-a luat locul acestuia. Nu ştiu ce părere au şefii lui, dar echipa se află, şi cu el la „cârmă", tot undeva la mijlocul clasamentului. Adevărat e şi faptul că lotul a fost mult întinerit, singurii jucători cu experienţă şi cu un pic de nume fiind portarul Oliver Reck (32 ani, 340 meciuri în Bundesliga), fundaşul Thomas Wolter (34 ani, 299 jocuri, 12 goluri), mijlocaşul Dieter Eilts (33 ani, 274,13), atacantul Bruno Labadia (31 ani, 279,92).

Bineînţeles că ambiţiile lui Sidka sunt mari, pentru că nu-i puţin lucru să ajungi antrenor principal, la un club ca Werder Bremen. Cum spunea unui gazetar: „În campionatul nostru e greu să ajungi într-o şa pe un cal bun, dar când ai încălecat, trebuie să te ţii bine. Sper să rezist, fiindcă aici am jucat cinci ani şi oamenii mă cunosc".

De urmărit cât de mult va reuşi Sidka să se ţină de "şaua" lui Werder Bremen...

„TEMERARUL", o asociație mică dar cu rezultate mari!

Deşi înfiinţată doar cu 3 ani în urmă, Asociaţia sportivă „Temerarul" Sibiu (preşedinte Ionel Chioveanu) a reuşit să obţină rezultate excelente, mai ales în întâlnirile de peste hotare, la judo şi karate. Dar despre toate aceste rezultate îl lăsăm pe dl. **Ionel Chioveanu** să ne vorbească:

„1997 a constituit anul de vârf al activităţii noastre, asociaţia, în colaborare cu Clubul Sportiv Şcolar „Şoimii" Sibiu, reuşind prin numeroase turnee efectuate în Franţa, Italia şi Elveţia să facă cunoscut judoul românesc. Astfel în luna aprilie, la Genova (Italia) echipa de cadeţi a ocupat locul I pe echipe, iar Claudiu Baştea, de la Şoimii, s-a situat pe primul loc la juniori. La acest concurs au participat sportivi din 8 ţări. În luna iunie, la Ventimiglia - Italia, am obţinut locul II pe echipe de seniori (au luat parte 16 echipe din 7 ţări). În luna septembrie, la Salzburg - Austria, echipa noastră de seniori a urcat pe primul loc şi tot în luna septembrie, la Calabria, în Italia, am obţinut locul III în confruntarea cu 7 echipe din tot atâtea ţări. În sfârşit, în luna noiembrie, la Cortaillod, în Elveţia, unde au participat 15 echipe din 5 ţări, ne-am situat pe locul III la echipe cadeţi.

Pe plan intern am organizat, împreună cu C.S.Ş. Şoimii, turneul internaţional „Memorialul Bucur", la care au participat peste 300 de sportivi. La acest turneu un sprijin substanţial am primit din partea sponsorului RAGCL Sibiu.

- D-le Chioveanu, în afară de judo şi karate, ce alte discipline vă preocupă?

-In luna septembrie 1997 am afiliat secţia de atletism cu care sperăm să concurăm cu sportivii secţiei la diferite concursuri în străinătate. Am înfiinţat o secţie de judo şi la Cristian, unde este antrenor campionul ţării Gheorghe Brunchea, iar în acest an sperăm să înfiinţăm o secţie şi la Cisnădie. Şi pentru 1998 avem deja invitaţii la turnee importante de judo în Franţa, Italia şi Elveţia. Dar, cu tot efortul nostru, nu putem să ne desfăşurăm activitatea din lipsa unei baze sportive. Nu am găsit înţelegere şi nici sprijin din partea Primăriei în momentul când am avut un sponsor şi un constructor care au fost de acord să ne amenajeze o bază sportivă.

Sperăm că anul acesta ne vom descurca mai bine având sprijinul şi colaborarea Clubului Sportiv Şcolar Şoimii, care la ora actuală are cele mai bune secţii din ţară la copii, cadeţi şi juniori.

Ilie IONESCU

S-a reluat campionatul de baschet

urmare din pag.1

mari, gazdele iniţiază un contraatac, finalizat de Muntean, care este şi faultat pe aruncare ▼ „Profesorul" transformă aruncarea suplimentară şi C.S.U. Forest Sibiu ia, pentru prima oară în această partidă, conducerea pe tabela de scor, 15-13. ▼ După numai 26 secunde de joc scorul devine egal, 15-15. ▼ Tabela de marcaj va mai indica egalitate în minutele: 11 (23-23), 12 (25-25), 13 (27-27) ▼ Cu 3 puncte realizate de Muntean (min. 13) sibienii conduc, din nou, cu 30-27, pentru ca la intrarea în min. 14 avantajul să se mărească la 5 puncte (32-27) prin coşul înscris de Muntean la o pasă inspirată oferită de Tordai. ▼ Urmează o perioadă de joc foarte bun al echipierilor de la C.S.U. Forest şi, în consecinţă, în min. 16 aceştia se distanţează pe tabela de scor la 10 puncte (40-30) ▼ Sfârşitul primei părţi a jocului consemnează avantajul gazdelor cu scorul de 47-38. ▼ Dinamoviştii încep în forţă repriza secundă şi în min. 25 scorul devine din nou egal 49-49. ▼ După ce în min. 26 Muntean înscrie 2 puncte, Cornel Alecu realizează o superbă acţiune individuală, înscrie două puncte, este faultat pe aruncare, realizează şi încercarea suplimentară şi scorul devine 54-49 ▼ În continuare, Alecu, Tordai Muntean şi Pelger joacă foarte bine şi cu multă inspiraţie şi, în min. 33, diferenţa de 10 puncte în favoarea sibienilor se reface (66-56). ▼ Dinamoviştii bucureşteni nu renunţă la luptă şi, după 3 minute de joc, diferenţa de scor se micşorează la 3 puncte (70-67) ▼ Cu două minute înainte de fluierul final scorul era 77-72, pentru ca în ultimul minut de joc tabela de marcaj să arate 77-75. ▼ În acest moment ratează Kovacs, mingea este recuperată spectaculos şi eficient de către Cornel Alecu, mai sunt 6 secunde de joc, balonul ajunge la Muntean care este faultat. Execută două lovituri libere şi înscrie una (78-75), scor cu care partida ia sfârşit. ▼ Victorie meritată a sibienilor, poate mai greu obţinută decât am crezut înaintea partidei, dar o victorie importantă şi fără dubii. ▼ Pentru C.S.U. Forest au înscris: Muntean 29, Tordai 26, Pelger 11, Bubanja 7, Alecu 3 şi Lăpădat 2 ▼ Pentru Dinamo Bucureşti au marcat: Căruţaşu 17, Simic 17, Vojinovic 15, Ivanov 10, Caraiani 6, Abramescu 5, Vinereanu 3 şi Chiran 2 ▼ În celelalte meciuri ale grupei 1-8, din prima etapă, s-au inregistrat următoarele rezultate: Erbaşu Steaua - Soced Bucureşti 63-75; Poli Moldrom Iaşi - Herlitz Tg. Mureş 89-88; B.R.D. C.S.U. Ploieşti - Carbochim Cluj 70-65 ▼ Etapa următoare, miercuri 28 ianuarie, programează partidele: Soced Bucureşti - Dinamo Bucureşti, Erbaşu Steaua Bucureşti - Poli Moldrom Iaşi; Carbochim Cluj - C.S.U. Forest Sibiu şi Herlitz Tg. Mureş - B.R.D. C.S.U. Ploieşti.

LA PĂLTINIŞ, interiştii croiesc poteci

urmare din pag.1

destul de greu spaţii unde să lucrăm şi cu mingea pentru că zăpada îţi vine până la brâu. Cred că de prin anii '70 n-a mai fost aşa zăpadă la Păltiniş. Prin grija doamnei **Norica Gligorea** (căreia interiştii i-au oferit ieri, cu ocazia aniversării zilei de naştere, flori) lucrăm şi în sala de forţă amenajată în fostul cinematograf. Avem mâncare excelentă la „Casa turiştilor", şi căldură, aşa că n-avem a ne plânge de nimic".

Ieri la prânz, întreg lotul a coborât la Sibiu, cele două echipe (albaştri şi portocalii) susţinând un amical pe durata a 60 de minute. Primii au câştigat cu 4 - 3 cu menţiunea că al doilea gol al portocaliilor (aşa s-a convenit din start) a contat dublu. Uşor accidentaţi vineri, Sabău, Stoian şi Manea au fost menajaţi. Alte probleme medicale nu sunt, din fericire.

Se caută, pentru 31 ianuarie, un adversar.

Ghinionist, Adi Văsîi a fost muşcat, la Păltiniş, de un câine, singurul din grupul de patru care nu... lătrase. Se pare că nu e nimic grav. Destule neplăceri le provoacă turiştilor faptul că, de aproape 3 săptămâni, becurile de pe aleile din staţiune nu ard noaptea. Fiind vârf de sezon, poate că F.R.E. Sibiu găseşte o soluţie!

●

În ce-l priveşte pe **Lucian Balaban** (22 ani, vârf de atac adus de la Sportul studenţesc), momentan singura noutate din lotul interist, domnul **Mircea Dancu** mi-a confirmat ieri că are toate actele jucătorului, acesta semnând pentru F.C. Inter pe o perioadă de 3 ani şi jumătate.

ULTIMA ORĂ

urmare din pag.1

■ Deşi toţi se văicăresc că nu au bani, nu este echipă de fotbal din diviziile A şi B care să nu se afle în cantonament prin diferite staţiuni, multe dintre ele având perfectate şi turnee în străinătate. Cine minte?

■ Toţi preşedinţii de cluburi din ţară protestează împotriva hotărârii ca diurnele, primele şi premiile sportivilor să fie impozitate ca la muritorii de rând. Mai mult, cei din fotbal ameninţă cu greva generală. Sportivii merită un tratament preferenţial, nu şi cei care trăiesc pe spinarea lor!

■ În lupta pentru cucerirea Cupei Spaniei au mai rămas 8 echipe, care vor juca sferturile în 4 şi 11 februarie: Barcelona - Merida, Zaragoza - Betis Sevilla, Bilbao - Mallorca, Alaves - La Coruna.

■ Gică Hagi: „Personal, îi asigur pe iubitorii fotbalului din România că eu voi face o figură mare la turneul final al CM din Franţa, la fel ca şi echipa. Ne obligă rezultatele de până acum, clasamentul FIFA şi imaginea pe care reprezentativa ţării o are în lume." Dă Doamne!

■ La Nagano (Japonia), în timpul JO de iarnă, organizatorii au interzis cu desăvârşire consumul de alcool şi tutun, în schimb le oferă delegaţiilor prezervative la discreţie. Geaba, dacă nu bei un sake mic, măcar să-ţi sclipească ochii ...

Gaz metan Mediaş îşi pregăteşte schimbul de mâine

urmare din pag.1

Renarcaţi: Mircea Oltean (portar, 15 ani, 1,87 m), Claudiu Bănceu, Raul Mărginean, Adrian Popa, Nicolae Sămărtinean şi Marius Boilă.

Grupa C - juniori născuţi în 1983, antrenor fostul portar Mihai Tulinschi, pe locul 4 în campionatul judeţean:

10 7 1 2 28-8 22

Remarcaţi: Ioan Filip, Cristian Dolcov, Ionuţ Nicolae şi Răzvan Vintilă.

Grupa A1 - juniori născuţi în 1980, antrenor Mihai Moraru. Face parte dintr-o grupă alcătuită din doar trei echipe (Gaz metan, FC Inter Sibiu, CSS Mediaş).

S-au jucat trei tururi: 8 6 1 1 24-1 19

Remarcaţi: Răzvan Ferenţ Popescu, Ionel Haşegan, Aurelian Mărginean, Dumitru Baciu.

Trei dintre speranţele medieşene: Marius Miclăuş, Mircea Oltean şi Ioan Bîrlea au fost convocaţi la trialurile organizate de FRF.

Marea problemă a juniorilor medieşeni o constituie lipsa terenurilor adecvate pentru antrenamente şi meciuri, condiţie esenţială pentru formarea şi dezvoltarea lor. Poate acesta este unul dintre motivele principale ale procentului destul de mic de reuşiţi la examenul senioratului.

Secvenţe bune şi rele în 1997

II. Gabi Szabo redevine campioană mondială la 3.000 metri.

Franţa câştigă Turneul celor 5 Naţiuni. Larisa Lăcustă devine vicecampioană în proba de 200 metri bras.

● **3 martie - Baschet.** Ghiţă Mureşan semnează un contract cu un studio de la Hollywood pentru realizarea unui film, baschetbalistul urmând să-l aibă ca partener pe celebrul Bully Cristal.

● **7 martie - Olimpism.** Comitetul Internaţional Olimpic alege cele cinci oraşe care îşi vor disputa organizarea Jocurilor Olimpice din anul 2004. Acestea sunt Atena, Buenos Aires, Cape Town, Roma şi Stockholm.

● **7 martie - Atletism.** Danezul de origine kenyană Wilson Kipketer este primul atlet care a obţinut un bonus de 50.000 USD pentru doborârea unui record la CM.

● **8 martie - Atletism.** Gabriela Szabo recucereşte titlul mondial în sală, la 3000 metri.

● **9 martie - Volei.** RATB Grundfos termină pe poziţia a patra la turneul final al Cupei Cupelor la feminin.

● **13 martie - Fotbal.** Jucătorilor selecţionaţi în echipa statului San Marino li s-a interzis să aibă relaţii sexuale până la încheierea campaniei de calificare la Campionatul mondial din Franţa!

● **14 martie - Gimnastică.** Adunarea generală a FRG decide că preşedintele mai sus amintitei instituţii nu va mai fi ales prin vot, el urmând a fi numit prin ordin ministerial!

● **15 martie - Fotbal.** În urma incidentelor petrecute pe Centralul craiovean cu ocazia meciului Universitatea - Sportul studenţesc, CCN a dictat amenzi în valoare de 43.350.000 lei şi a suspendat pe timp de 7 etape stadionul „Ştiinţei".

● **15 martie - RUGBY.** Franţa câştigă Turneul celor 5 Naţiuni.

● **18 martie - Handbal.** Consiliul IHL decide acordarea dreptului de a organiza CM 1999 la feminin Norvegiei. Aceasta a fost preferată, din considerente de ordin economic, României.

● **18 martie - Canotaj.** Victor Mociani este ales preşedinte al FR Canotaj.

● **23 martie - Patinaj artistic.** Americanca Tara Lipinski devine cea mai tânără campioană mondială. La momentul respectiv avea doar 14 ani şi 9 luni.

● **27 martie - Fotbal.** UEFA anunţă că l-a exclus din viaţa sportivă pe arbitrul elveţian Kurt Rothlisberger, pentru încercarea de trucare a partidei Grasshopper - Auxerre (Liga Campionilor Europeni; 30 octombrie 1996).

● **29 martie - Fotbal.** Echipa României învinge cu scorul de 8-0 reprezentativa Liechtensteinului într-un meci contând pentru preliminariile CM.

● **2 aprilie - Fotbal.** „Tricolorii" câştigă în Lituania la limită (1-0)

● **3 aprilie - Fotbal.** Din cauza tensiunilor politice din ţara lor opt fotbalişti albanezi, componenţi ai selecţionatei Under 21, au cerut azil politic în Spania.

● **6 aprilie - Fotbal.** La partida Nigeria - Guineea (2-1), contând pentru preliminariile CM, incidente grave au făcut ca 5 persoane să fie ucise.

● **14 aprilie - Rugby.** Mircea Paraschiv acceptă colaborarea la echipa naţională cu Alexandru Achim.

● **15 aprilie - Tenis.** Ruxandra Dragomir pătrunde pentru prima oară între primele 20 de tenismene din lume.

● **16 aprilie - Fotbal.** Dumitru Stângaciu câştigă cu Kocaelispor, Cupa Turciei.

● **17 aprilie. Natație.** La Göteborg încep Campionatele Mondiale de înot în bazin de 25 metri.

● **24 aprilie - Fotbal.** Iosif Rotariu revine în echipa naţională a României după o absenţă de aproape 60 de luni.

● **30 aprilie - Fotbal.** România învinge cu scorul de 1-0 selecţionata Irlandei. Acelaşi scor se înregistrează şi în partida echipelor de tineret. Cu aceste rezultate practic sunt calificate ambele selecţionate ale ţării noastre la CM, respectiv Campionatele Europene.

Ovidiu BOICA

MICA PUBLICITATE

DECESE

S-a stins din viaţă, nedrept de timpuriu, la numai 44 de ani, dragul nostru

IOAN NICOLAE DÎRDEA

Dumnezeu să-l odihnească în pace. Înmormântarea are loc astăzi, 26 ianuarie, ora 12, în Sălişte (Biserica Mare). Plecarea din Sibiu, ora 10, str. Ştefan cel Mare nr. 17.

Familia îndoliată

Regretăm şi deplângem trecerea la cele veşnice a colegului nostru

IOAN NICOLAE DÎRDEA

Suntem alături de **Cici** şi transmitem familiei sincere condoleanţe. Dumnezeu să-l odihnească în pace. **Conducerea DGN, Regionala Sibiu.**

Cu adâncă durere regretăm dispariţia fulgerătoare a celui care a fost un bun coleg, om de aleasă moralitate

NICOLAE DÎRDEA

Sincere condoleanţe familiei îndoliate. **Comitetul sindical Gaz metan**

Un ultim omagiu pentru cel care a fost un om deosebit şi un foarte bun coleg

NICOLAE DÎRDEA

Fam. Helju Lucian şi Elena

Flori şi lacrimi pentru cel ce a fost un om de aleasă ţinută

NICOLAE DÎRDEA

Dumnezeu să-l odihnească! **Fam. Vasile Ştefan şi Marcela**

Cu adâncă durere în suflet regretăm dispariţia bunului nostru coleg şi prieten

NICOLAE DÎRDEA

Sincere condoleanţe! **Fam. Mărginean**

Cu adâncă durere regretăm dispariţia fulgerătoare a celui care a fost un bun coleg

NICOLAE DÎRDEA

Sincere condoleanţe familiei îndoliate. **Formaţia Transport- IntervenţiiDGN Regionala Sibiu**

Împărtăşim durerea familiei prin greaua pierdere pricinuită de decesul coleguiui nostru

NICOLAE DÎRDEA

Sincere condoleanţe. **Familia Jeleru Liviu şi Liana**

Cu sufletele pline de durere conducem pe ultimul drum pe cel care a fost un bun coleg şi prieten

NICOLAE DÎRDEA

Dumnezeu să-l odihnească! **Familia Vasiliu Eduard şi Liliana**

S-a stins din viaţă distinsul nostru coleg

EUGEN BUZOIANU

Dumnezeu să-l ierte! Sincere condoleanţe familiei. Înmormântarea are loc luni, 26 ianuarie, ora 11. **Colectivul Gr. Şc. "Avram Iancu" Sibiu.**

BIBLIOTECA „ASTRA" SIBIU

BIBLIOTECA „ASTRA"
SIBIU

Baschet, div. A, m.

Privind prin ceața unor prestații inegale

C.S.U. Forest Sibiu - Herlitz Mobex Tg. Mureș 84-78 (39-38)

▼ Elevii antrenorilor Mircea Vulc și Benjamin Pelger au obținut a treia victorie consecutivă împărțind - deocamdată - primele două poziții ale clasamentului cu Poli Moldrom Iași ▼ O primă repriză cu ezitări și ratări, cu o desfășurare, per total, sub semnul egalității, aduce la pauză gazdelor un avantaj de 1 punct pe tabela de scor, în ultima secundă de joc ▼ Început de repriză secundă strălucitor și eficient pentru C.S.U. Forești, care, în 10 minute, se distanțează la 25 de puncte ▼ În această perioadă de joc Pelger, Tordai și Lăpădat evoluează ca în N.B.A. iar echipa ne lăsa să credem că vom asista la o victorie la scor ▼ „Big Ben" nu este numai denumirea orologiului din Turnul Londrei ci și a lui Beni Pelger. ▼ Surprinzător și inexplicabil, partea a doua a reprizei secunde găsește echipa gazdă într-o stare de „non combat" dăunătoare ▼ În consecință oaspeții reduc din handicap și în ultimul minut de joc scorul era de 83-75. ▼ În final, victorie meritată a gazdelor cu 84-78, dar cu un gust amar, în special pentru prestația din ultimele 10 minute ale partidei. ▼ A arbitrat cuplul bucureștean Bănică - Dabija. Au înscris: Tordai 28, Pelger 24, Lăpădat 10, Muntean 7, Bubanja 7, Alecu 4 și Kovacs 4 pentru C.S.U. Forești, respectiv Zindovic 32, Zivkovic 15, Ciocian 12, Ilici 10, Takacs 5, Pascu 2 și Naghy 2, pentru Herlitz Mobex Tg. Mureș.

Am selectat din carnetul de reporter câteva din secvențele principale ale partidei: ▼ Bubanja câștigă angajarea de la începutul partidei, balonul ajunge la Pelger care este faultat pe aruncare ▼ Înscrie o aruncare liberă 1-0, atac al oaspeților, ratează Ilici, recuperează Pelger, pas la Alecu, acesta îl vede bine plasat pe Tordai care aruncă și înscrie 3 puncte, min. 1 scor 4-0. ▼ După ce Ciocian aduce scorul la 4-2, Pelger înscrie un frumos coș pe contraatac și scorul devine 6-2 în min. 2. ▼ În min. 5, scorul era 10-8 ▼ Timp de două minute se joacă confuz și ineficient de ambele părți, niciuna dintre echipe nereușind să înscrie ▼ O face Pelger în min.7 și scorul devine 12-8 ▼ Dar, în același

continuare în pag.4

Octavian RUSU

TRIBUNA sporturilor

SUPLIMENT SĂPTĂMÂNAL DE INFORMARE SPORTIVĂ AL COTIDIANULUI INDEPENDENT "TRIBUNA"

Anul VIII, nr. 403 | 2.02 - 8.02. 1998 | 4 pagini, 500 lei

INTERIȘTII AU CÂȘTIGAT „MECIUL" CU MUNTELE!

● Cantonamentul de la Păltiniș - punct ochit, punct lovit ● La „Casa turiștilor", Emilian Pătru le-a oferit interiștilor servicii de nota zece ● O noutate în lot: Ioan Maftei ● S-au perfectat jocurile de verificare ●

Sâmbătă, 31 ianuarie, interiștii au pus punct cantonamentului montan de la Păltiniș, „unul dintre cele mai reușite - recunoștea antrenorul **Jan Gavrilă**. Zăpada din belșug, seriozitatea băieților și, nu în ultimul rând, condițiile excelente de cazare și masă asigurate la „Casa turiștilor" de patronul Emilian Pătru, ne-au permis să facem acumulările dorite. Sperăm să fructificăm cât mai bine scurta perioadă rămasă până la debutul returului (28 februarie), jocurile de verificare perfectate urmând să ne conducă, în condițiile unui lot în care, zic eu, și-a făcut loc concurența, la cel mai bun „11" de start".

O noutate de ultimă oră în lotul interist: mijlocașul Ioan Maftei (31 ani), fost elev al lui Jan Gavrilă la Foresta Fălticeni, un jucător experimentat care, suntem convinși, va putea ordona evoluția mânjilor din jurul său.

Tot sâmbătă, pe „Municipal" după un ușor antrenament, cei 22 de jucători apți de efort (ușor răciți, **Demian, M. Szeghedi, Manea, Sabău** și **Galea** au fost menajați), împărțiți în două echipe, au susținut un meci de verificare. „Galbenii" au câștigat în fața „roșilor"

continuare în pag.4

Mircea BIȚU

La greva de sâmbătă seara

Harababuriada se întinde ca o cocă. Era să spun ca o lavă, dar mi-am adus aminte că îndrăgiții fotbaliști dinamoviști fac pregătiri peste pregătiri tocmai în țara bătrânului Vezuv căruia a-nceput să-i bată inima. Ca o cocă, deci, gata să sufoce tot ce-i iese în cale. De data asta, în fața valului s-a scotocesc federalii după votul câștigător la „prezidențialele" din primăvară.

Ca și când eforturile Federației n-ar fi destule, hop și Liga Profesionistă! Vine și ea să pună umărul - joc permis - la împingerea Campionatului sub coca harababuriadei. Adică onor Liga vrea grevă. Adică domnul Dragomir îl pune pe domnul Stan să recite un text cu cârlige, în care să se agațe președinții de cluburi și, dacă dă Dumnezeu, niște ziariști și niște politicieni sportivi care, împreună, să tragă Campionatul sub linia orizontului. Pentru ce? Pentru că fotbalistul român nu trebuie impozat ca orice muritor pe altarul Reformei, ba nici chiar acei devotați aghiotanți care anturează fotbalistul la bine și la rău, mai ales la bine.

Deocamdată, amatorii de grevă sunt majoritari, dar peluziștii speră că zicala cu mintea românului cea de pe urmă își va demonstra, și în acest caz tragi-comic, seriozitatea.

În buzunarul „națională" nimerit bietul nostru Campionat național de fotbal, băgat în mari suferințe de nu mai puțin națională Federație de fotbal, băbuța noastră puțin șchioapă, puțin surdă, puțin chioară și puțin mincinoasă, care nu mai vede altceva decât „națională" mult iubită, salvatoare de obrazuri, de răspunderi și de fotolii, dătătoare de prime și premii „cu mandă" și de drumuri europene sau și mai încolo, pe durată lungă și cheltuială scurtă.

Mihai BRATU

PELUZA a III-a

ULTIMA ORĂ

■ Mare tam-tam pe tema plecării lui Puiu Iordănescu ca selecționer al reprezentativei Greciei după turneul final al CM din Franța. Se vinde blana ursului din pădure.

■ În meci de pregătire: Gaz metan - Corvinul 2-0 (1-0). Au marcat: Callo (18) și Iorga (65). Mediești au aliniat formația: Filip - Handrea, Lungu, Moldovan, Fl. Șomfălean, Vitan - Hanc, Boruncoi, Callo - Iorga, Luca (Au mai evoluat: Roșca, Bunea, Prosteanu, Joo, Gabor, Nastai, Păucean, Zota).

■ Arbitrul sibian Aron Huzu s-ar fi numărat printre sponsorii cursului de instruire a arbitrilor din lotul divizionar A de la Sinaia. Știe, el, ce știe, Nică.

■ Sejurul celor trei oficiali ai UEFA trimiși să inspecteze hotelurile și stadioanele din București pentru a decide dacă România poate organiza CE de tineret, a costat FRF 3.000 de dolari (cazare, masă, transport și ... distracții) Trai, neneacă, pe banii babacăi!

■ Ionel Drâmbă, medaliat cu aur la floretă, J.O. '88, Mexic: „Întorcându-mă în țară, am constatat că prea multe nu se schimbaseră. Alt regim, aceleași moravuri".

■ Dumitru Sechelariu, primarul Bacăului: „Nu spun că nu am premiat un arbitru să fluiere corect. Nu

continuare în pag.4

N.I.D.

Ședința Comisiei Județene de Box

Marți, 3 februarie a.c., va avea loc la sediul D.J.T.S. Sibiu, str. Independenței nr. 1, ședința Comisiei Județene de Box. Sunt invitați să participe toți antrenorii și toți oficialii de box din județ. Oficialii de box vor avea asupra lor și legitimațiile de arbitru pentru a fi vizate pe anul 1998.

Victor COCIU,
președintele Comisiei Județene de Box

C.S.M. ADRESEAZĂ CONSILIULUI LOCAL AL MUNICIPIULUI SIBIU URMĂTORUL

PROTEST

Stimați consilieri,

Prin art. 1 al HCL nr. 1/ 13.01.1994, ați hotărât că toate bazele sportive de pe raza teritoriului municipiului Sibiu, fac parte din Domeniul Public Local. Prin art. 2 al aceleiași hotărâri ați stabilit că aceste baze sportive pot fi atribuite în administrare sau folosință numai clubu-rilor sau asociațiilor sportive care își au sediul pe teritoriul municipiului Sibiu și desfășoară activitate sportivă specifică.

Timp de 4 ani de zile, CSM Sibiu a făcut nenumărate intervenții și memorii adresate Consiliului Local al municipiului Sibiu, cât și Primăriei Sibiu, memorii rămase fără răspuns, deși legea vă obliga, măcar la acest minim efort. În schimb, după repetate încercări de concesionare a Bazei Hipice, pe timp de 99 de ani, în favoarea unei firme, prin HCL nr. 12/1997, ați hotărât atribuirea în folosința CSM a bazei Hipice până la data de 31.12.1997. Această bază sportivă necesită reparații, investiții pentru noi dotări care să o readucă în circuitul competițional intern și internațional. Facem precizarea că, categoria juridică de folosință nu oferă temei legal celui ce o are în folosință ca să facă investiții. De trei ani de zile C.L. încasează chiria de la firmele care-și desfășoară activitatea în această bază sportivă fără ca să facă cel mai mic efort în vederea modernizării acestei baze. Ne întrebăm care este motivul pentru care, în situația creată, C.S.M. Sibiu, singura unitate îndreptățită prin lege să administreze această bază sportivă, i se refuză acest drept de administrare de 4 ani de zile și ce regim juridic apreciați că se cuvine să aibă această bază sportivă, începând cu 1.01.1998? Cui servește această stare juridică confuză în care se află această bază sportivă în prezent? Ce interese se ascund în spatele refuzului repetat de atribuire în administrarea CSM Sibiu?

O altă situație bizară a unei baze sportive de uz public și aflată în patrimoniul CSM Sibiu - teren „Luceafărul" - este creația directă a unei alte Hotărâri a C.L. al municipiului Sibiu. Este vorba de H.C.L. nr. 148/27.10.1997 prin care se atribuie în administrarea Universității „Lucian Blaga" din Sibiu, baza noastră sportivă - teren „Luceafărul". Spunem baza noastră, întrucât ea se află în administrarea sau folosința CSM Sibiu încă de la înființarea acestuia și în plus, așa cum dovedește extrasul de Carte Funciară, această bază se află întabulată ca fiind în administrarea CSM Sibiu nr. C.F. 37037.

Ne întrebăm: atunci când ați votat acest proiect de Hotărâre, ați fost în cunoștință de cauză asupra acestui „mic amănunt"? Ca să nu mai vorbim de

continuare în pag.4

CSM Sibiu - între „a fi" și „a avea"

„Am început anul 1997 cu 11 secții și l-am terminat cu 10"

Prof. Olimpiu Savu a fost un mare handbalist, sport dur, în care nu rezistă decât cei tari. Luptător prin excelență, este, poate, singurul care ar reuși să salveze de la degringoladă Clubul Sportiv Municipal Sibiu, cu o condiție: să fie înțeles și sprijinit în demersurile sale îndreptățite. CSMS a fost și trebuie să rămână port-drapelul sportului din județul nostru (alături de AS Gaz metan Mediaș), lucru pe care nu l-au înțeles întotdeauna cei cu frâiele administrative și cu ... banii.

În zilele noastre, când totul se măsoară în valută, este tot mai dificil să menții pe linia de plutire un asemenea club, ca să nu mai vorbesc de obiectivele de performanță. Ca unul care cunoaște sportul sibian din ultimul sfert de veac, cum se spune, pe viu, cred că rezultatele obținute de sportivii și antrenorii de la CSM în 1997 pot fi apreciate ca excelente, chiar dacă, vorba președintelui Olimpiu Savu „ne-am înscris în competițiile oficiale organizate de federațiile de specialitate ale MTS cu 11 secții încheind anul cu 10".

Înființată în urmă cu 7 ani, printr-un acord de dublă legitimare cu CSS Sibiu, în scopul preluării sportivilor acestei catedre după depășirea vârstei junioratului, ținând seamă de existența bazinului „Olimpia" (aflat în patrimoniul clubului municipal), **secția de înot** a fost lichidată în 1997, deși prof. Anca Miclăuș a avut rezultate bune la nivelul juniorilor. Cauzele acestui gest extrem au fost subiective - neînțelegerile dintre conducerile celor două unități sportive (vecine) și obiective - imposibilitatea creării unei grupe de seniori, precum și costurile extrem de mari necesitate de pregătirea înotătorilor. Astfel, un sport care la Sibiu se învăța de la cele mai fragede vârste - în bazinul Băii populare Neptun și în apa ca gheața a ștrandului Voința, sub îndrumarea omniprezentului Szigety Baci - riscă să se atrofieze din lipsă de suport moral și material. Dacă un singur sibian crede că așa ceva este firesc, îl rog să-mi scrie și să mă-njure *(va urma)*.

N.I. DOBRA

Tenis de câmp

"Poporul care nu face sport e un popor bolnav"

Nu am ales acest titlu pentru a vă ţine prelegeri despre sport. Cei care-l practică, sau l-au practicat, înţeleg cel mai bine importanţa lui, iar ceilalţi fie că ignoră acest gen de articole, fie că preferă să citească reviste cu informaţii mult mai "picante", fie că nu practică deloc acest "fel de muncă".

Celor care iubesc sportul, cât şi celor interesaţi de articole care le oferă informaţii din alte domenii şi care vor da întâmpător peste articolul de faţă, voi încerca să le fac cunoştinţă cu lumea tenisului sibian.

În cele ce urmează mă voi referi la cei care, în urmă cu câţiva ani, au pus bazele unui club de tenis privat "R&G", prof. Ioan Rakoşi şi prof. Ilie Giurgiu.

Haideţi să-i cunoaştem mai bine!

Profesorul Ioan Rakoşi a început practicarea tenisului la 11 ani. Dintre performanţele realizate de domnia sa putem aminti: 15 ani selecţionat în lotul naţional de seniori al României (1951 - 1966); de mai multe ori semifinalist la Campionatele Naţionale; de mai multe ori campion naţional cu echipa Dinamo Bucureşti. De la 11-19 ani a reprezentat clubul Phoenix (Baia Mare), iar de la 19 ani până la terminarea activităţii competiţionale de performanţă a activat la clubul Dinamo Bucureşti (unde a fost jucătorul nr.1 şi şeful secţiei tenis de câmp, iar după vârsta de 36 de ani s-a aflat în biroul de conducere răspunzând de pregătirea juniorilor şi de competiţii).

Întrebându-l de ce a optat pentru practicarea tenisului de câmp, dânsul mi-a răspuns: "M-a atras <<microbul tenisului>>. Tenisul e un joc complet, în afară de condiţie fizică deosebită îţi trebuie inteligenţă, viteză de reacţie, iar cine a gustat din plăcerea de a câştiga un meci nu mai are cum să scape de acest gust.

Încă un avantaj al acestui sport este acela că poţi să-l practici până la o vârstă înaintată fără să fie un pericol pentru sănătate pierderea elasticităţii, a vitezei de reacţie etc. Sfătuiesc pe toată lumea care vrea să facă mişcare să practice acest sport indiferent la ce vârstă ar pune prima dată mână pe o rachetă de tenis. Vă pot spune că una dintre satisfacţiile pe care ţi le oferă meseria de antrenor de tenis este lucrul cu copiii, aceştia părând că-ţi redau tinereţea".

Profesorul Ilie Giurgiu a început să joace tenis la vârsta de 9 ani, iar dintre performanţele realizate putem aminti: dublu campion naţional (la categoria 8-10 ani şi la categoria 11-12 ani), component al lotului naţional de juniori (1966-1968); a reputat victorii asupra unor jucători de valoare: Dumitru Hărădău, Toma Ovici, Traian Marcu. A jucat împotriva celebrilor Ilie Năstase şi Ion Ţiriac, iar dintre colegii de club (a activat la "Industria Sârmei" - Câmpia Turzii şi "U" Cluj) pe care i-a avut îi putem aminti pe: Ionel Santei, Sever Mureşan, Virginia Ruzici. Participă la Campionatele "Old-Boys" ale României la categoria 45-50 ani, iar anul trecut, în proba de dublu împreună cu prof. Ioan Berghea a ocupat poziţia a III-a.

Datorită unui prieten al domniei sale, dar şi al tenisului sibian, dr. Beni Broos (din Germania), a făcut deplasări în Austria, Germania, Franţa şi Tunisia, unde a reuşit să cunoască antrenori de talie mondială, de la care a avut mult de învăţat şi totodată a cunoscut şi tenismeni ca: Thomas Muster, Carlos Moja, Alex Corretja, Andrew Ille.

Întrebându-l care crede că sunt şansele tenisului sibian pe plan naţional şi internaţional dânsul mi-a răspuns: "Şansele sunt deschise. Copiii sibieni parcă sunt născuţi pentru sport, sunt talentaţi. Pentru a ajunge în vârful piramidei tenismenilor atât pe plan naţional cât şi pe plan internaţional, avem nevoie de o bază materială mai bună, în care intră terenuri de tenis în aer liber (deocamdată avem doar două), ar trebui o sală specială numai pentru tenis, pentru a roda copiii în concursuri trebuie mulţi bani atât pentru echipamente, pentru materialele necesare practicării tenisului cât şi pentru deplasări la concursuri".

Ramona POPA

Foto: de la dreapta la stânga: gen.de divizie dr. Victor Palada, prof. Ilie Giurgiu şi prof. Ioan Rakoşi

Secvenţe bune şi rele în 1997

III. * Borussia Dortmund, FC Barcelona şi Schalke 04 câştigă cele trei trofee continentale * Dan Petrescu câştigă Cupa Angliei * Aur românesc la CM de gimnastică aerobică * Steaua câştigă Cupa României * Atenţie, câine rău: Mike Tyson

3 mai - Gimnastică. Antrenorul Dan Grecu este internat în Spitalul Municipal din Reşiţa, ca urmare a unei intoxicaţii alimentare.

8 mai - Fotbal. Arbitrul Sorin Corpodean este desemnat să conducă finala Campionatului European "under 21", dintre Spania şi Austria.

10 mai - Fotbal. Prezentă la derbyul Steaua - Dinamo (3-1), galeria echipei din Şoseaua Ştefan cel Mare incendiază peluza din dreptul tabelei electronice, pagubele depăşind 60 milioane.

14 mai - Baschet. Ghiţă Mureşan, singurul jucător român din NBA, este primul primit de preşedintele Emil Constantinescu .

14 mai - Fotbal. FC Barcelona câştigă Cupa Cupelor.

14 mai - Tenis. Vinovaţi de dopaj, jucătorii Mats Wilander şi Karol Novacek sunt excluşi din circuitul ATP pe timp de trei luni.

17 mai - Fotbal. Dan Petrescu câştigă Cupa Angliei cu echipa sa de club, Chelsea Londra.

17 mai - Handbal. Pentru prima oară în istoria Campionatelor Mondiale, echipa masculină a României a lipsit de la turneul final.

18 mai - Fotbal. Francezul Eric Cantona îşi anunţă retragerea de la Manchester United.

18 mai - Formula 1. Pilotul german Michael Schumacher a debutat ca vârf de atac în echipa elveţiană de fotbal Aubonne (liga a III-a).

19 mai - Tenis. Irina Spârlea este pentru prima dată cap de serie la Roland Garros.

21 mai - Fotbal. FIFA hotărăşte să ţină cont de "amendamentul Hagi" şi include în statutul jucătorului de fotbal menţiunea că, în momentul transferului efectuat de la o echipă dintr-o ţară membră a CE la alta dintr-un stat care este la rândul său membru CE, un jucător extracomunitar va fi tratat în acelaşi mod ca unul comunitar.

21 mai - Fotbal. Schalke 04 câştigă Cupa UEFA, trecând de Inter Milano.

24 mai - RUGBY. Un spectator prezent pe stadionul Steaua II şi-a pierdut viaţa în timpul partidei România - Ţara Galilor. El a căzut din tribună în momentul când se pregătea să aplaude o fază realizată de jucătorii noştri.

28 mai - Fotbal. Borussia Dortmund devine noua campioană a Europei, învingând pe Juventus Torino cu scorul de 3-1.

1 iunie - Atletism. Donovan Bailey îl învinge pe Michael Jordan în ceea ce presa a numit cursa secolului, o intrecere desfăşurată pe distanţa de 150 metri. Pentru fiecare secundă de alergare Bailey a primit 100.000 dolari.

2 iunie - Gimnastică aerobică. Trioul Andrei Nezozon, Claudiu Varlam, Cristian Moldovan cucereşte un nou titlu mondial la Perth.

3 iunie - Atletism. FRA decide suspendarea pe o perioadă de 2 ani a atletei Andreea Burlacu, aceasta fiind depistată pozitiv la un control antidoping.

4 iunie - Fotbal. Steaua Bucureşti câştigă Cupa României, învingând în finală pe FC Naţional cu scorul de 4-2.

7 iunie - Sport. Clubul Steaua sărbătoreşte 50 de ani de existenţă. În aceeaşi zi echipa de fotbal a clubului militar învinge cu 3-1 pe FC Naţional, cucerind astfel un nou titlu de campioană.

14 iunie - Fotbal. FIFA înştiinţează federaţia de la Bucureşti că pentru moneda de 100 de lei aruncată de un spectator în capul lui Houghton, la meciul România - Irlanda, va avea de plătit o amendă de 10.000 franci elveţieni.

15 iunie - Formula 1. Francezul Olivier Panis intră cu maşina în parapetul de protecţie alcătuit din pneuri, în marele premiu al Canadei, suferind două fracturi la picioare şi compromiţându-şi practic sezonul acesta.

20 iunie - Fotbal. Brazilianul Ronaldo semnează un contract pe 5 ani cu Internazionale Milano.

21 iunie - Baschet. O selecţionată formată din jucători ce au evoluat în NBA a dat un spectacol în sala "Ioan Kunst-Ghermănescu" din Capitală.

24 iunie - Fotbal. Michel Zen-Ruffinen, secretarul general adjunct al FIFA, declară că transferul lui Ronaldo la Inter este neregulamentar!

26 iunie - Omnisport. Firma Nike retrage de pe piaţă circa un milion de ghete din linia "Air-Fire" datorită faptului că în partea din spate erau desenate câteva flăcări de culoare roşie, acest desen semănând izbitor cu caligrafia stilizată a numelui Allah.

28 iunie - Box. Considerat revanşa secolului, meciul dintre Mike Tyson şi Evander Holyfield, contând pentru titlul mondial WBA, s-a încheiat prin descalificarea primului, vinovat de a-şi fi înfipt dinţii în urechile adversarului său.

Ovidiu BOICA

PANORAMIC COMPETIŢIONAL
- luna februarie -

Tenis: Turneul ATP, Marsilia (2-8 februarie);
Auto: Campionatul Mondial, Raliul Suediei (5-8 februarie);
Rugby: Turneul celor 5 Naţiuni: Franţa - Anglia şi Irlanda - Scoţia (7 februarie);
Jocurile olimpice: Nagano (7-22);
Fotbal: Cupa Africii, Burkina Faso (7-28);
Rugby: Turneul celor 5 Naţiuni, Scoţia - Franţa şi Anglia - Ţara Galilor (21 februarie);
Atletism: Campionatele Europene în sală, Valencia;
Auto: Raliul Safari, Kenya (28 februarie - 3 martie);
Schi alpin: Cupa Mondială - masculin şi feminin - 28 februarie - 3 martie.

Ovidiu B.

Programul TVR

Luni, 2 februarie

Programul I: 12.00 TVR Info 12.05 Pasiuni (s/r) 13.00 Avocatul poporului (r) 14.00 TVR Info 14.10 Cristal (s/r) 15.00 Opera Mundi (r) 15.30 Memoria exilului românesc (r) 16.00 Emisiune în limba maghiară 17.35 Casă de piatră (s) 18.00 Arhive româneşti 18.30 Camera ascunsă 19.00 Sunset Beach (s) 19.50 Agenda muzelor 19.55 Doar o vorbă "săţ-i" mai spun! 20.00 Jurnal * Meteo * Ediţie specială * Sport 21.15 Echipa de intervenţie (s) 22.15 Feţele schimbării 23.15 Jurnalul de noapte 23.30 Scena 24.00 Canary Wharf (s) 0.25 Festivalul de Jazz - Sibiu

Programul II: 12.00 Sunset Beach (s/r) 12.45 Ecranul (r) 16.00 Micaela (s) 16.50 Cristal (s) 20.10 Pasiuni (s) 22.00 Vânătoarea de fantome (f)

Marţi, 3 februarie

Programul I: 6.00 România, ora 6 fix! 8.30 Sailor Moon (da/r) 9.00 TVR Cluj-Napoca 10.00 TVR Info 10.05 TVR Iaşi 11.00 TVR Timişoara 12.00 TVR Info 12.05 Pasiuni (s/r) 13.00 Credo (r) 14.00 TVR Info 14.10 Cristal (s/r) 15.00 Experienţă europeană 15.30 Ecclesiast '98 16.00 Emisiune în limba maghiară 17.00 TVR Info 17.10 Sailor Moon (d.a.) 17.35 Casă de piatră (s) 18.00 În flagrant 18.30 Camera ascunsă 19.00 Sunset Beach (s) 19.50 Agenda muzelor 19.55 Doar o vorbă "săţ-i" mai spun! 20.00 Jurnal 21.15 Zorba grecul (f) 23.40 Jurnalul de noapte 23.55 Universul cunoaşterii (do) 0.45 Canary Wharf (s)

Programul II: 8.55 Echipa de intervenţie (s/r) 10.30 Efecte secundare (s/r) 11.55 Sunset Beach (s/r) 16.00 Micaela (s) 16.50 Cristal (s) 19.10 Tenis 20.10 Pasiuni (s)

Miercuri, 4 februarie

Programul I: 6.00 România, ora 6 fix! 8.30 Sailor Moon (da/r) 9.00 TVR Cluj Napoca 10.00 TVR Info 10.05 TVR Iaşi 11.00 TVR Timişoara 12.00 TVR Info 12.05 Pasiuni (s/r) 13.00 Dosarele istoriei (r) 14.00 TVR Info 14.10 Cristal (s/r) 15.00 Tradiţii 15.30 Pro Patria 16.30 Tribuna partidelor parlamentare 17.00 TVR Info 17.10 Sailor Moon (da) 17.35 Casă de piatră (s) 18.00 Medicina pentru toţi 18.30 Camera ascunsă 19.00 Sunset Beach (s) 19.50 Agenda muzelor 19.55 Doar o vorbă "săţ-i" mai spun! 20.00 Jurnal 21.15 Teatru * Frumoşii nebuni ai marilor oraşe 23.20 Jurnalul de noapte 23.35 Cultura în lume 0.05 Întâlnirea de la miezul nopţii

Programul II: 8.30 Canary Warf (s/r) 12.00 Sunset Beach (s/r) 16.00 Micaela (s) 16.50 Cristal (s) 20.10 Pasiuni (s) 22.00 Lovitură de maestru (f)

Joi, 5 februarie

Programul I: 6.00 România, ora 6 fix! 8.30 Sailor Moon (da/r) 9.00 TVR Cluj Napoca 10.00 TVR Info 10.05 TVR Iaşi 11.00 TVR Timişoara 12.00 TVR Info 12.05 Pasiuni (s/r) 13.00 Sensul tranziţiei (r) 14.00 TVR Info 14.10 Cristal (s/r) 15.00 Dialog 15.30 Pompierii vă informează 15.45 Lege şi fărădelege 16.00 Convieţuiri 17.00 TVR Info 17.10 Sailor Moon (da) 17.35 Casă de piatră (s) 18.00 Timpul Europei 18.30 Camera ascunsă 19.00 Sunset Beach (s) 19.45 Rezultatele tragerilor Super Loto 5/40 şi Expres 19.50 Agenda muzelor 19.55 Doar o vorbă "săţ-i" mai spun 20.00 Jurnal 21.15 Dr. Quinn (s) 22.15 Cu ochii'n patru 23.05 PariulTrio 23.10 Jurnalul de noapte 23.25 Bank-Note 23.55 Canary Wharf (s) 0.20 Mozaic muzical-umoristic

Programul II: 8.30 Canary Wharf (s/r) 12.00 Sunset Beach (s/r) 16.00 Micaela (s) 20.10 Pasiuni (s/r) 22.00 Jack cel chior (f)

Vineri, 6 februarie

Programul I: 6.00 România, ora 6 fix! 8.30 Sailor Moon (da) 9.00 TVR Cluj Napoca 10.00 TVR Info 10.05 TVR Iaşi 11.00 TVR Timişoara 12.00 TVR Info 12.05 Pasiuni (s/r) 13.00 Convieţuiri 13.30 Sănătate, că-i mai bună decât toate! (r) 14.00 TVR Info 14.10 Cristal (s) 15.00 De la lume adunate 15.30 Emisiune în limba germană 17.00 TVR Info 17.10 Portret în oglindă: Gabriel Cotabiţă 17.35 Casă de piatră (s) 18.00 Ora Warner (s) 19.00 Sunset Beach (s) 19.50 Agenda muzelor 19.55 Doar o vorbă "săţ-i" mai spun 20.00 Jurnal 21.15 Stark (f) 22.50 La volan 153.014 km 23.05 Jurnalul de noapte 23.20 Planeta Cinema 0.10 Despărţirea de Las Vegas (f)

Programul II: 8.30 Canary Wharf (s/r) 8.55 Dr. Quinn (s) 12.00 Sunset Beach (s/r) 16.00 Micaela (s) 16.50 Cristal (s) 20.10 Pasiuni (s) 22.20 Lumea sportului 23.00 Berlin Alexanderplatz (s)

Sâmbătă, 7 februarie

Programul I: 4.00 Jocurile Olimpice de Iarnă Nagano '98 6.00 Retrospectiva olimpică a schiului 7.00 Bună dimineaţa...de la Iaşi! 8.30 Alfa şi Omega 9.00 TVR Info 9.05 BA DA, BA NU 10.05 Viaţa ca în viaţă (s) 10.50 Serile Moscovei (f) 12.30 Mork şi Mindy (da) 13.00 Ecranul 13.30 Mapamond 14.00 TVR Info 14.10 Video-Magazin 15.55 Rugby: Franţa - Anglia 17.35 Scena politică 18.00 Povestirile lui Donald Răţoiul (d.a.) 18.30 Hollyoaks (s) 19.00 Teleenciclopedia 19.50 Agenda muzelor 19.55 Doar o vorbă "săţ-i" mai spun! 20.00 Jurnal 20.45 Jocurile Olimpice de Iarnă - Nagano '98 (r) 22.15 Antologia umorului 23.00 TVR Info 23.05 D-na King, agent secret (s) 24.00 Arena A.S.

Programul II: 8.30 Pe muchie de cuţit - Sporturi extreme 10.35 Robert Bresson (f) 14.00 Căderea vulturilor (s) 16.00 Micaela (s) 16.50 Cristal (s) 17.35 Tenis 20.00 Ani de glorie (f/l) 21.35 Ani de glorie (II)

Duminică, 8 februarie

Programul I: 7.00 Bună dimineaţa de la...Cluj-Napoca! 8.30 Lumină din lumină 9.00 TVR Info 9.05 Colţ Alb (d.a.) 9.35 Fetiţa cu pistrui (s) 10.00 Jocurile Olimpice de Iarnă - Nagano'98 11.30 Biserica satului 12.30 Tezaur folcloric 13.00 Serial de călătorii 14.00 TVR Info 14.10 Atlas 14.40 Video-Magazin 18.00 Aladdin (d.a.) 18.30 Hollyoaks (s) 18.55 Robingo 19.40 Duminica sportivă 19.55 Doar o vorbă "săţ-i" mai spun 20.00 Jurnal * Meteo * 7 zile în România * 20.55 Tragerile Loto 6/49 şi Noroc 21.00 Angie (f) 22.50 Jocurile Olimpice de Iarnă - Nagano '98 23.50 TVR Info 23.55 Pariul trio 24.00 Portrete în acvaforte 0.30 Festivalul Internaţional "Archaeus"

Programul II: 8.30 Sporturi extreme 11.35 Jocurile Olimpice de Iarnă - Nagano '98 16.10 Micaela (s) 16.50 Cristal (s) 19.00 În plină acţiune (s) 21.00 Repriza a treia

MAPAMOND SPORT

Privind înapoi cu nostalgie

1930- Copa del Mundo (Uruguay)

La Paris, în 1904, lua fiinţă Federaţia Internaţională de Fotbal Asociaţie (FIFA), având ca membre fondatoare opt federaţii naţionale (Franţa, Germania, Belgia, Olanda, Elveţia, Danemarca, Spania şi Suedia). Preşedinte a fost ales Robert Guerin, unul dintre iniţiatorii acestui organism. În art. 9 al statutului de atunci se prevedea crearea unui "campionat internaţional" organizat de FIFA. Sediul FIFA a fost stabilit la Amsterdam.

Timpul a trecut, a izbucnit Primul război mondial şi abia la Congresul din 1928, forul mondial a decis organizarea primei ediţii a proiectatei competiţii, în 1930. Preşedinte al FIFA era din 1 martie 1921 un alt francez, Jules Rimét (va rămâne în post până în 1954!), el luându-i locul britanicului Dan B. Woolfall, ales la Congresul de la Berna, 1906, în locul lui Guerin care s-a retras. Datorită rezultatelor obţinute la JO din 1924 şi 1928 de reprezentativa Uruguayului, FIFA a hotărât ca ţara organizatoare a CM să fie Uruguayul. Datorită distanţei mari de Europa, mulţi au opinat că va fi un eşec. N-a fost, deşi din Europa n-au participat decât patru ţări: Franţa, Iugoslavia, Belgia şi ... România. Octav Luchide, secretarul de-atunci al FRF, a ţinut să arate lumii că România nu-i chiar coada-cozii. S-au strâns anevoie fondurile pentru această "fantezie", care a semănat a excursie de plăcere. Deplasarea s-a făcut cu peripeţii: până la Genova, fotbaliştii români au călătorit cu un tren la clasa a II-a, cu banii economisiţi făcându-şi un rând de haine identice pentru toţi. La 19 iunie 1930, s-au îmbarcat împreună cu Jules Rimet (care ducea trofeul) cu delegaţiile Franţei şi Belgiei pe transatlanticul "Conte Verde", cu destinaţia Montevideo. Pentru a putea face deplasarea, unii jucători români angajaţi şi-au luat concediu fără plată (!)

Delegaţia noastră era alcătuită din 15 jucători şi 5 conducători.

Sorţii au hotărât ca reprezentativa României să facă parte din grupa a 3-a, alături de Peru şi Uruguay, viitoarea campioană mondială, fără şanse de calificare, dar victoria cu 3-1 asupra peruanilor a cântărit foarte mult în ochii europenilor mai titraţi care rămăseseră acasă din teamă, din raţiuni economice ori din prudenţă (pe vremea aceea, traversarea oceanului era un act de curaj).

Din cele patru europene, doar Iugoslavia a reuşit să acceadă în semifinale, culmea, dintr-o grupă cu Brazilia.

Echipa Uruguayului, care avea o pleiadă de mari fotbalişti, adevăraţi artişti ai balonului (Andrade, Dorado, Iriarte, Cea, Castro) a bătut tot: 4-0 cu România, 1-0 cu Peru, 6-1 cu Iugoslavia, 4-2 cu Argentina.

... A fost o fantezie, a fost o aventură, a fost o excursie de plăcere pentru fotbaliştii noştri? Poate toate la un loc, poate nici una din ele. Dar, cu siguranţă, a fost un început care abia de câţiva ani încoace îşi arată roadele.

Grupa 1

(Franţa, Mexic, Argentina, Chile)

13 iulie: Franţa - Mexic 4-1 (3-0)
(Au marcat: Laurent (min.19), Langiller, 40, Maschinot 42, 86, respectiv Carreno 71)
15 iulie: Argentina - Franţa 1-0 (0-0)
(Monti 81)
16 iulie: Chile - Mexic 3-0 (1-0)
(Subiabre 5, 50, Vidal 65)
19 iulie: Chile - Franţa 1-0 (0-0)
(Subiabre, 64)
19 iulie: Argentina - Mexic 6-3 (3-0)
(Stabile - 3 goluri, Varallo - două, Zumelzu - unul, respectiv Lopez, M. Rosas şi F. Rosas - câte unul; buletinul oficial nu precizează minutele în care au fost înscrise golurile).
21 iulie: Argentina - Chile 3-1 (2-1)
(Stabile 12, 13, Mario Evaristo 51 - Subiabre 15)

Clasament

1. Argentina	3	3	0	0	10-4	6p
2. Chile	3	2	0	1	5-3	4
3. Franţa	3	1	0	2	4-3	2
4. Mexic	3	0	0	3	4-13	0

Grupa 2

(Iugoslavia, Brazilia, Bolivia)

14 iulie: Iugoslavia - Brazilia 2-1 (2-0)
(Tirnanici 19, Marianovici 30 - Preguinho Neto 62)
17 iulie: Iugoslavia - Bolivia 4-0 (0-0)
(Bek 60, 67, Marianovici 65, Vujadinovici 85)
22 iulie: Brazilia - Bolivia 4-0 (1-0)
(Preguinho Neto 37, 52, Moderato-Visintainer 57, 70)

Clasament

1. Iugoslavia	2	2	0	0	6-1	4p
2. Brazilia	2	1	0	1	5-2	2
3. Bolivia	2	0	0	2	0-8	0

Grupa 3

(România, Peru, Uruguay)

14 iulie: România - Peru 3-1 (1-0)
(Stanciu 1, 75, Barbu 89 - Souza 60)

România: Lăpuşneanu - Steiner, Bürger - Rafinski, Vogl, Fieraru - Covaci, Deşu, Wetzer, Stanciu, Barbu. Căpitan-antrenor: Rudy Wetzer.

Peru: Valdivieso - De las Casas, Soria - Galindo, Garcia, Valle - Flores, Villanueva, Denegri, Neira, Souza. Antrenor: Paco Bru.

Arbitru: Alberto Warken (Chile)

Stadion: "Pocitos" - Montevideo. Spectatori: 300

18 iulie: Uruguay - Peru 1-0 (0-0)
(Castro 60)
21 iulie: Uruguay - România 4-0 (4-0)
(Dorado 7, Scarone 28, Anselmo 30, Cea 34)

Uruguay: Ballesteros - Nasazzi, Mascheroni - Andrade, Fernandez, Gestido - Dorado, Scarone, Anselmo, Cea, Iriarte. Director tehnic: Alberto Suppicci.

România: Lăpuşneanu - Bürger, Czako - Robe, Vogl, Fieraru - Covaci, Deşu, Wetzer, Rafinski, Barbu. Căpitan-antrenor: Rudy Wetzer.

Arbitru: Gilberto de Almeida Rego (Brazilia).

Stadion: "Centenario" - Montevideo. Spectatori: oficial, 80.000; conform unor martori oculari peste 100.000.

Clasament

1. Uruguay	2	2	0	0	5-0	4p
2. România	2	1	0	1	3-5	2
3. Peru	2	0	0	2	1-4	0

Pagină realizată de N.I.DOBRA

"Creerul"

Jose Leandro Andrade (1901-1957) a fost un fel de vrăjitor al fotbalului la începuturile sale. Născut, crescut în Uruguay, înalt, suplu, tehnic, cu mişcări de felină, s-a impus ca un mijlocaş făcând parte din destul de numeroasa familie a "gânditorilor", a celor care ştiu să pună în valoare calităţile coechipierilor. A jucat la Bella Vista, Nacional Montevideo şi Penarol Montevideo. Maestru al fentei şi driblingului, atacant periculos şi apărător redutabil, are în palmares două medalii olimpice de aur (1924, 1928) şi un titlu mondial (1930), 800 de meciuri disputate în campionatul ţării sale şi 63 în reprezentativă, într-o vreme când partidele internaţionale erau destul de rare.

A fost considerat de specialiştii vremii drept un adevărat geniu al fotbalului.

Golgeterul

Primul golgeter al primei ediţii a Campionatului mondial a fost argentinianul Guillermo Stabile (1904-1966), al cărui tată a fost italian. Atacant rapid şi eficace, a jucat la Racing Avellaneda, până în 1944, după care a plecat în Italia (Genoa şi Napoli) şi Franţa (Red Star Paris). A marcat 8 goluri pentru reprezentativa ţării sale la turneul final din Uruguay, dar n-a reuşit să-şi ducă echipa spre cea mai înaltă treaptă a podiumului. După ce a abandonat activitatea competiţională - în urma a două accidente consecutive la un picior - a fost antrenor al naţionalei argentiniene ani buni (14) un adevărat record pentru America de Sud. A jucat de 26 de ori în echipa ţării sale.

Fotografia săptămânii

Vedete de ieri şi de azi

Roberto Baggio (Italia)

În primăvara lui '90, la Florenţa, a fost o adevărată revoltă a suporterilor echipei Fiorentina. Motivul: transferul lui Roberto Baggio la Juventus. Atât sediul clubului, cât şi locuinţa lui Pontello, un foarte bogat om de afaceri imobiliare, posesor al tuturor acţiunilor clubului florentin, au fost luate cu asalt, a intervenit poliţia, s-au aruncat cocktailuri Molotov, pe de o parte, grenade lacrimogene, din partea cealaltă, s-au făcut numeroase arestări, dar şi internări în spital. "Răsmeriţa" a ţinut două zile, chibiţii din Florenţa (ca şi cei din Verona) fiind renumiţi pentru violenţa manifestărilor.

Şi, totuşi, Baggio a plecat la Juventus, adversara declarată a Fiorentinei, contra sumei record (pe vremea aceea) de 25 miliarde lire, circa 17,5 milioane dolari. Asemenea sumă nu se mai vehiculase în Il Calcio, precedenta fiind de 13 miliarde lire, când a fost transferat Maradona (1984) de la Barcelona la Napoli. De reţinut că, la acea dată, Roberto avea 23 de ani şi doar 10 prezenţe în echipa reprezentativă. În aceeaşi primăvară, Giovanni Agnelli, patronul lui Juve, l-a mai achiziţionat pe Schillacci. La turneul final, desfăşurat chiar în Italia, cuplul de atacanţi care avea să se impună a fost Baggio-Schillacci, cei doi marcând 8 din cele 10 goluri ale italienilor (două Baggio, 6 Schillacci, care avea să fie golgeterul turneului).

Baggio a rămas la Juventus şase ani, timp în care a devenit unul dintre cei mai buni atacanţi ai Europei. La turneul final al CM din Statele Unite, a fost cel care a tras după sine întreaga echipă, ducând-o până în finală, datorită unor goluri providenţiale: 1-0 cu Norvegia (min.69), 2-1 cu Nigeria, în optimi (89 şi 102, din penalty), 2-1 cu Bulgaria, în semifinale (21 şi 26)... În finala cu Brazilia n-a reuşit să înscrie şi echipa lui a pierdut, la 11 metri...

Transferul la AC Milan, unde venise ca antrenor Arrigo Sacchi - cel cu care se certase după mondialul american - a fost ţinut în postura de rezervă cvasi-permanentă, deşi se plătiseră o groază de bani pentru el, iar în vara anului trecut a fost cedat la Bologna, contra sumei de 18 miliarde lire.

La 18 februarie a.c., Roberto Baggio va împlini 31 de ani. Sunt curios dacă actualul selecţioner, Cesare Maldini, îl va duce în Franţa.

MAPAMOND SPORT

Juniorii de la CSS Şoimii - cei mai tari din judeţ

La sfârşitul săptămânii trecute s-a desfăşurat faza judeţeană a Campionatului naţional de judo rezervat juniorilor (băieţi şi fete). Majoritatea titlurilor de campioni ai judeţului au fost obţinute de sportivii de la CSS Şoimii Sibiu, ei fiind secondaţi de cei de la AS Dracula Rex Bradu.

Iată noii campioni, pe categorii de greutate: **băieţi:** Horia Maria (50 kg, Şoimii), Adrian Comşa (55, Şoimii), Ilie Popa (61, Şoimii), Gheorghe Nistor (68, Dracula), Silviu Bischin (76, Şoimii), Mircea Gligorea (85, Şoimii); **fete:** Loredana Munteanu (36 kg, Dracula), Camelia Herman (40, Şoimii), Ramona Isailă (45, Dracula), Afiana Trandafir (51, Dracula), Cecilia Purece (58, Şoimii), Delia Zamfirescu (66, Şoimii).

LA MEDIAŞ popicele sunt la mare cinste

Asociaţia sportivă Gaz metan are, între altele, o puternică secţie de popice pentru ... sexul frumos, într-o vreme când sportului feminin i se acordă o atenţie secundară.

Echipa de senioare activează în Divizia A şi are un bilanţ pozitiv după prima parte a campionatului, cu victorii la Neferal Bucureşti, Constructorul Gherla, CSS Rădăuţi, Rapid Braşov şi Voinţa Craiova, singurele înfrângeri suferindu-le în faţa echipelor Ductilosigma Buzău şi Voinţa Timişoara. Formaţia gazistă este alcătuită din Maria Papp (care este şi antrenoare), Rodica Holerga, Teodora Kalo, Marinela Câmpean şi Doina Hăţăgan.

La campionatele naţionale individuale, Rodica Holerga şi Doina Hăţăgan au ajuns în semifinale.

Junioarele şi cadetele - pregătite tot de Maria Papp - formează schimbul de mâine, Luminiţa Medeşan şi Cătălina Calavei fiind vicecampioane naţionale, performanţă unică în istoria secţiei.

De subliniat este faptul că toate sportivele secţiei de popice (preşedinte ing. Gh. Nicoară, vicepreşedinte Gh. Papp) se pregătesc pentru competiţii după orele de program, deci fără scoatere din producţie, fiind ceea ce se cheamă cu adevărat amatoare. **(D. Ionaşcu)**

Campionatul municipal şcolar de volei - băieţi

Sala de sport a Liceului „Onisifor Ghibu", a găzduit finala Campionatului de volei rezervat liceelor. La întrecere au participat 8 echipe de băieţi care şi-au disputat cu ardoare dreptul de a participa în finală. Acest lucru a fost realizat de echipele Liceului Independenţa (prof. Anica Chindriş) şi Liceului Textil, (prof. Mariana Brăşfălean). Au învins, după o dispută acerbă, elevii de la Independenţa cu 2-1. Pentru locurile 3-4, echipa Colegiului „Gheorghe Lazăr", pregătită de prof. Marcela Pripiş, a învins-o cu scorul de 2-0 pe cea a Liceului „Onisifor Ghibu", pregătită de prof. Ioan Toacşe. Etapa de judeţ va avea loc la sfârşitul trimestrului II. **I.I.**

PROTEST

urmare din pag.1

oportunitatea unei astfel de hotărâri. Ne permitem, cu tot respectul cuvenit, să întrebăm membrii Consiliului Local Sibiu dacă au ştiut că această bază sportivă era grevată de un contract civil legal încheiat între CSM Sibiu şi firma „Tenis Club 93" prin care se urmărea modernizarea acestei baze sportive, firma respectivă obligându-se să facă investiţii de peste 100 milioane lei într-un termen de un an şi patru luni, fiecare lucrare de modernizare având termene precise de execuţie. Noi credem că această hotărâre este rezultatul unor interese de grup şi de ce nu şi al dezinformării sau lipsei de informaţii a unui număr însemnat de consilieri.

În speranţa că prezentul protest va constitui un prilej de a reanaliza situaţiile juridice în care se află cele două baze sportive, în scopul deosebirii intereselor de grup de cele ale comunităţii, aşteptăm cu încredere soluţiile legale ce se impun.

27.01.1998

Adunarea generală a CSM Sibiu

SIBIUL - gazda Campionatului Naţional de Sală copii categoria I, etapa de zonă

ATLETISM

Sâmbătă, 7 februarie a.c., începând cu ora 9, în sala Stadionului „Municipal" se va desfăşura etapa de zonă a Campionatului Naţional de Sală, copii categoria I. La această competiţie participă următoarele judeţe: Alba, Braşov, Caraş-Severin, Covasna, Gorj, Hunedoara, Mureş, Sibiu. **Ramona POPA**

Baschet, div. A, m.

C.S.U. Forest Sibiu - Herlitz Mobex Tg. Mureş 84-78 (39-38)

urmare din pag.1

minut scorul devine egal (12-12), moment în care antrenorul Mircea Vulc cere time-out ▼ De la reluarea jocului până în min. 18 gazdele conduc cu diferenţe între 7 şi 4 puncte (min. 14 34-30) ▼ În min. 18 târgmureşenii se apropie la 1 punct (34-33) ▼ În min. 19 înscrie Bubanja (36-33) ▼ Takacs îl faultează pe Alecu, acesta ratează cele două aruncări libere, oaspeţii iniţiază un atac, finalizat de Zindovici, cu o reuşită de 3 puncte şi scorul devine egal 36 în min. 19. ▼ În ultimul minut de joc Bubanja faultează, Zivkovic înscrie şi pentru prima dată de la începutul partidei oaspeţii conduc pe tabela de scor (36-38) ▼ Timpul trece, mai este 1 secundă de joc, Tordai aruncă de departe incomodat, într-un stil atipic eleganţei sale în execuţii, dar înscrie 3 puncte şi, astfel, C.S.U. Forest Sibiu termină în avantaj la pauză, 39-38. ▼ Nu ştim ce le-a spus antrenorul Mircea Vulc elevilor săi la pauză, dar începutul reprizei secunde ne arată o echipă sibiană strălucitoare,dezlănţuită şi foarte eficientă ▼ În primul minut de joc al reprizei secunde, Tordai înscrie 2 puncte şi Pelger 3, scorul devenind 44-38 ▼ Tordai, Pelger şi Lăpădat joacă excelent şi cu mult aplomb şi diferenţa de scor se majorează treptat: 53-43, min. 24; 61-44. min. 27; 64-44, min 28; 79-51 în min. 32 ▼ De aici, la început mai puţin sesizabil, apoi din ce în ce mai vizibil urmează starea de „non combat" de care vorbeam la începutul acestei cronici ▼ Cu 10 secunde înainte de finalul partidei Ilici faultează, Pelger înscrie o încercare şi partida ia sfârşit cu scorul de 84-78 ▼ Victorie importantă pentru clasament, joc dârz disputat, dar cu perioade de cădere ale gazdelor, care par greu de explicat.

Celelalte rezultate ale grupei: Poli Moldrom Iaşi - Soced Bucureşti 69-60; Dinamo Bucureşti - Carbochim Cluj 88-63; BRD CSU Ploieşti - Erbaşu Steaua Bucureşti 82-60.

Etapa viitoare (7 februarie 1998): Soced Bucureşti - Carbochim Cluj, Poli Moldrom Iaşi - BRD CSU Ploieşti, Herlitz Mobex Tg. Mureş - Dinamo Bucureşti, Erbaşu Steaua Bucureşti - C.S.U. Forest Sibiu.

Clasament

1. CSU Forest Sibiu	3	3	0	227:212	6
2. Politehnica Moldrom Iaşi	3	3	0	233:222	6
3. BRD Ploieşti	3	2	1	224:218	5
4. Soced Bucureşti	3	2	1	209:203	5
5. Herlitz Mobex Tg. Mureş	3	1	2	259:245	4
6. Dinamo Bucureşti	3	1	2	234:215	4
7. Carbochim Cluj	3	0	3	187:223	3
8. Erbaşu Steaua	3	0	3	197:232	3

urmare din pag.1

un arbitru să fluiere corect. Nu spun că nu am făcut cadouri unor arbitri. Mie nu mi se pare normal să se arbitreze la asemenea baremuri. Şi arbitrul e om, are nevoile lui!" Bravo, meştere!

■ Gabi Szabo se antrenează de zor, în vârf de munte, la Ifrane, în Maroc. Primul concurs la care va participa va avea loc în 8 februarie, la Gent (Belgia).

ULTIMA ORĂ

■ Sezonul fotbalistic de primăvară va debuta pe 25 februarie cu meciurile din cadrul sferturilor de finală ale Cupei României, iar Campionatul se va relua la 1 martie cu meciurile etapei a 21-a.

■ Open-ul de tenis din Australia, primul turneu de Grand Slam al anului, a fost câştigat de Martina Hingis (6-3, 6-3 în finala cu Conchita Martinez) şi de Petr Korda (6-2, 6-2, 6-2 în finala cu Marcelo Rios). O slovacă şi un ceh...

INTERIŞTII AU CÂŞTIGAT

urmare din pag.1

cu 3-1 prin golurile înscrise de **Neguţ, Băcilă** (autogol) şi **Al. Zotincă**, respectiv Popa.

Iată formaţiile (în galben): **Holom - Tolciu, Terchilă, Al. Zotincă, Grigore - C. Szeghedi, Mihart, Beza, Cl. Moldovan - Neguţ, Stoian, respectiv** (în roşu) **Fl. Cotora - Toader, G. Gavrilă, Băcilă, Stănicescu - Maftei, Medeleanu, Stoica, Popa - Balaban, Mara.**

Programul meciurilor de verificare este următorul: ■ joi, 5.02, ora 11, la Sibiu, F.C. Inter - Viromet ■ sâmbătă, 7.02, ora 12, la Sibiu, F.C. Inter - A.S.A. Tg. Mureş ■ miercuri, 11.02, ora 12, la Tg. Mureş, A.S.A. - F.C. Inter ■ vineri, 13.02, ora 11, la Victoria, Viromet - F.C. Inter ■ sâmbătă, 14. 02, ora 11, la Sibiu, F.C. Inter - F.C. Braşov ■ marţi, 17.02, ora 11, la Braşov, Metrom - F.C. Inter ■ miercuri, 18.02, ora 11, la Braşov, F.C. Braşov - F.C. Inter ■ sâmbătă, 21.02, ora 11, la Sibiu, F.C. Inter - Metrom ■ sâmbătă, 28.02, ora 11, F.C. Inter - U.T.A. (meci oficial de campionat).

Divizia D la ceasul primului bilanţ

4. Ocupantele următoarelor trei poziţii ale topului divizionar, deşi ar putea teoretic - în eventualitatea unor prestaţii de excepţie, coroborate cu câteva uşoare sincope ale formaţiilor din faţă şi printr-un fericit joc al rezultatelor - să devină lidere, această uluitoare surpriză nu o vedem posibilă, acum când ne mai despart doar 11 etape de final şi primele două clasate (CFR Retezat PIM şi Record), nu par deloc dispuse să scape din mâini puternicele atuuri pe care le deţin.

Remaniată şi serios întinerită echipă medieşeană **Geromed** a constituit, graţie comportării avute - una din cele mai frumoase şi plăcute surprize ale sezonului autumnal. Posesoare - prin grija şi strădania unităţii economice, ce o subvenţionează cu generozitate - a unei cochete şi extrem de utilate baze sportive, ea practică, la ora actuală, un fotbal de cu totul altă factură. Harnicul şi destoinicul antrenor C. Cenan, amalgamând fericit experienţa unor vechi, dar încă viguroşi titulari (I. Nicolae, F. Schuller, S. Dăbău, A. Petru) cu elanul, verva, inspiraţia şi dorinţa de afirmare a câtorva tineri talentaţi şi de certă perspectivă (P. Frandeş, R. Naciu, M. Părduţ, A. Popa, I. Boţoc, C. Benchea), a realizat o garnitură puternică (poate încă nu suficient de omogenă), practicantă a unui joc rapid şi minuţios. Pot fi enumerate în acest sens partidele cu A.S.A., Vitrometan, „U" Mecasem, C.S. Incstar, C.F.R. Retezat, Textila, Viitorul şi Sticla. Din păcate tracul, emotivitatea excesivă şi lipsa de experienţă a mai tinerilor combatanţi s-au manifestat plenar în confruntările decisive de acasă cu Record şi Carpaţi Mecanica, precum şi în deplasările de la Sparta şi Comeso, reuşind, în final, doar un plus 11 în clasamentul adevărului. În afara jocului aerisit, medieşenii s-au distins şi prin nota de sportivitate cu care au abordat întrecerile. Doar 11 componenţi ai lotului au totalizat 24 de cartonaşe galbene. I. Botoc şi T. Biro cu câte 4 au efectuat, pentru cumul, câte o etapă de suspendare. R. Naciu, M. Părduţ şi A. Petru, primind două avertismente în acelaşi joc au fost eliminaţi, stând câte o etapă pe tuşă. Cele 56 de goluri au fost realizate de 13 jucători. Cel mai eficace s-a dovedit A. Petru cu 10 reuşite, secondat de M. Părduţ şi O. Cozac cu câte 9, Naciu 6, I. Boţoc 5, F. Schuller 4, P. Frandeş şi C. Mărginean cu 3. Întregul lot alcătuit din I. Nicolae, S. Dăbău, C. Birtalam, N. Groza, P. Frandeş, C. Rusu, O. Cozac, P. Bulucz, M. Părduţ, A. Petru, F. Schuller, A. Szold, R. Naciu, L. Mărginean, T. Biro, I. Boţoc, A. Popa şi C. Benchea, cu antrenorul C. Cenan, precum şi conducerile secţiei de fotbal, speră într-o primăvară şi mai rodnică în rezultate, care să le asigure pentru prima dată un loc pe podiumul de premiere.

Tot cu 41 de puncte, dar cu un golaveraj mai slab, campioana „en titre" **Sparta** - încă marcată de nereuşita barajului şi de impactul schimbării conducerii tehnice - n-a mai repetat, în toamnă, parcursul de mare regularitate cu care ne obişnuise în anteriorul sezon. Cu toate că lotul a rămas aproape intact şi unsprezecele trimis în luptă a practicat acelaşi fotbal aerisit, plăcut şi spectaculos, croit după vechile tipare rezultatele nu au fost pe măsura cerinţelor, deoarece între componenţii liderei autoritare de odinioară, nu au mai existat şi funcţionat aceleaşi concordanţe şi bune relaţii de joc.

Doar aşa se poate explica- dar în nici un caz motiva - evoluţiile palide şi lipsite de ambiţie de pe propriul teren, cu Record, Comeso şi Construcţii şi înfrângerile jenante suferite în faţa partenerilor de întrecere de la ASA, CFR Retezat PIM şi Textila, în care tânăra formaţie din municipiul de pe Târnava a părut, apatică, obosită şi uşor debusolată. La adevărata valoare Sparta s-a prezentat doar în partidele cu Romanofir, „U" Mecasem, Unirea şi CS Incstar la Agnita. Eliberaţi de presiunea obţinerii cu orice preţ a unor rezultate favorabile tinerii jucători medieşeni au abordat mai calm confruntările, ei apărându-şi cu extraordinară sportivitate şansele în faţa oricărui adversar. În cele 19 runde scurse, unui singur jucător (Ştefan Vasile) i s-a reţinut carnetul, pentru purtare ireverenţioasă faţă de arbitru, comisia de disciplină aplicându-i - pentru actul necugetat făcut - o amendă substanţială. Nu a avut eliminaţi de pe teren şi 12 componenţi ai lotului au agonisit doar 21 avertismente (un adevărat record al Campionatului). Ca şi în anii trecuţi foarte mulţi jucători (15) şi-au trecut numele pe lista celor 56 goluri marcate. Golgeter a fost C. Boaru cu 9 realizări, urmat de A. Ioo cu 8, D. Gaspar, S. Avram, V. Ştefan, fiecare cu câte 5, O. Oprea 4, ş.a. Noul dar ambiţiosul antrenor M. Marin (încă şi jucător activ al formaţiei ce-o pregăteşte) având la dispoziţie un lot omogen şi bine structurat, format din M. Popşor, D. Cheţan, V. Tănase, A. Manta, S. Vasile, F. Cula, A. Ioo, C. Bunea, V. Cristea, S. Avram, C. Boaru, K. Szoke, M. Piştea, M. Popa, O. Oprea, D. Gaspar, K. Palika, G. Lăcătuş, P. Calo, este convins că încă poate juca un rol decisiv în stabilirea actualei campioane.

Revenită în eşalonul de elită al fotbalului judeţean, după un an de evoluţii nu tocmai fericite, în Divizia C, Carpaţi **Mecanica Mârşa** - cu moralul zdruncinat de retrogradare, părăsită de câţiva titulari, dar cu o redutabilă promoţie de juniori, călită în grele bătălii - a avut, sub mâna extrem de fermă a iscusitului şi sobrului antrenor C. Barbu, o prestaţie corespunzătoare şi de certă calitate, punctată de câteva supărătoare sincope. Primul şoc s-a petrecut în etapa a 4-a la Cisnădie, unde a cedat surprinzător de uşor în faţa textiliştilor. L-a urmat cel de la Şeica Mare, unde, deşi localnicii s-au impus la un scor de forfait, musafirii - cu mulţi tineri în formaţie - au ratat câteva bune situaţii. A mirat pe toată lumea eşecul suferit pe propriul teren în confruntarea cu lidera clasamentului CFR Retezat, dar trebuie menţionat că în respectiva partidă, din lipsă de efectiv, gazdele au aliniat o garnitură cu nu mai puţin de 5 juniori. În pofida condiţiilor dificile în care au activat, metalurgiştii din Mârşa au încheiat cele 19 runde, cu 12 victorii, 2 remize, (la Geromed şi Tălmaciu) 5 înfrângeri (Textila, Comeso, Sparta, Vitrometan, CFR) 59 goluri înscrise, 26 primite şi +8 la adevăr, datorită jocului lor, cursiv viguros şi eminamente ofensiv. Golurile au fost opera a 11 jucători din toate compartimentele echipei. Cel mai prolific a fost penetrantul vârf de atac M. Zota cu 17 reuşite, urmat de colegul lui de linie I. Ionuţ 11, M. Andronic 6, S. Spătaru 5, transferaţii M. Stângu 4, I. Popa 3 şi alţii. Un gol a fost înscris de portarul F. Nicula care a transformat cu dezinvoltură un penalti. Notă bună poate fi acordată şi situaţiei disciplinare. Un eliminat A. Bârză pentru 2 avertismente consecutive într-un meci, iar 13 componenţi ai lotului au strâns o zestre de 24 cartonaşe galbene, I. Corlaciu acumulând 4 a fost sancţionat cu o etapă de suspendare. Iată lotul destul de eclectic din care antrenorul a fost nevoit să-şi încropească, uneori cu dificultate unsprezecele de bază: F. Nicula, A. Stoişor, C. Iagăru, A. Nedelcu, I. Stoişor, D. Neamţu, L. Mihai, M. Grigore, G. Spătaru, M. Zota, I. Ionuţ, I. Corlaciu, I. Tudosoaia, C. Baltag, P. Ionuţ, M. Andronic, A. Raica, A. Bârză, M. Stângu, I. Popa, I. Grigore, (ultimii cinci plecaţi de la echipă înaintea pauzei competiţionale). *(va urma).* **V.M.**

BIBLIOTECA „ASTRA" SIBIU

Biblioteca „ASTRA" — SIBIU —

Baschet, Divizia A

VICTORIE LA PAS

Erbaşu Steaua Bucureşti - C.S.U. Forest Sibiu 69-85 (32-44)

Cu această victorie C.S.U. Forest Sibiu îşi păstrează fotoliul de lider. Deşi se anunţa o partidă deloc uşoară pentru sibieni, aceştia au fost mai tehnici, mai lucizi în joc şi au reuşit să câştige la o diferenţă de 16 puncte. Forestierii au dat impresia că sunt singuri pe teren.

Erbaşu Steaua a evoluat ezitant, având doar pe debutul partidei o diferenţă favorabilă pe tabelă (min. 2, 5-2). Sibienii au pus încet stăpânire pe joc şi, peste doar şapte minute, aveau deja 10 puncte diferenţă. Cea mai mare diferenţă din prima parte a jocului s-a înregistrat în minutul 13 (13-26). În repriza secundă sibienii se desprind tot mai mult, în min. 34 al partidei diferenţa fiind de 19 puncte (53-72).

Practic, întreaga partidă poate fi caracterizată printr-o fază de joc petrecută la sfârşitul primei reprize. Cu şapte secunde înainte de pauză Alecu pleacă din propria jumătate de teren, driblează patru adversari şi punctează în ultima secundă agăţându-se de inel.

Echipa sibiană a fost însoţită de o inimoasă galerie, dintre „suporteri" făcând parte însuşi rectorul Universităţii „Lucian Blaga" prof. Dumitru Ciocoi Pop.

Etapa viitoare programează la Sibiu derby-ul

continuare în pag. 4

Ovidiu BOICA

Fotbal-pregătiri

ÎNCEPE SĂ SE LEGE...

F.C. INTER - A.S.A. TG. MUREŞ 5-1 (2-0)

Târgmureşenii rămân, chiar într-un meci amical, liderii seriei a doua a Diviziei B, fie şi numai din acest punct de vedere partida de sâmbătă, de pe „Municipal", obligându-ne să privim „duelul" cu alţi ochi. Sigur că terenul, parţial îngheţat, a făcut dificil controlul „coţofenei" de culoare roşie, dar spre deosebire de alte dăţi, jocul interiştilor a fost mult mai coerent, fazele spectaculoase, bine gândite, făcând deliciul celor câtorva sute de spectatori.

Începând partida cu **Holom - Tolciu, Terchilă, Al. Zotincă, Grigore - Demian, Cl. Moldovan, Maftei, Sabău - Balaban, M. Szeghedi**, gazdele au controlat jocul, punctând în min. 34 prin **Balaban** (după o acţiune Cl. Moldovan - Demian) şi în min. 54 prin **Maftei** (după o lovitură liberă bine executată de Tolciu).

În repriza secundă, care a durat tot 60 de minute, **Fl. Cotora - Toader, Băcilă, Mihart, Stănicescu - C. Szeghedi, Stoica (G. Gavrilă), Medeleanu, Manea (Popa)- Mara, Neguţ (Stoian)** au jucat la fel de ofensiv, înscriind încă de trei ori prin: **R. Neguţ** (min. 63, din pasa excelentă a lui Bogdan Mara şi min. 76, după centrarea perfectă a lui C. Szeghedi) şi, respectiv, **Medeleanu** (min. 110, după o pasă de maestru a aceluiaşi Mara, extrem de eficient în acest joc). Oaspeţii reduseseră scorul în min. 90 prin **Şomfălean**.

Au arbitrat bine **Aron Huzu**, la centru, ajutat la tuşe de fiul său **Aron Huzu jr** şi **Marius Mircea**.

Elevii lui Jan Gavrilă, Petre Purima şi Adrian Văsîi vor susţine, în această săptămână, trei partide: miercuri, 11.02 cu A.S.A. la Tg. Mureş; vineri, 13.02, cu Viromet la Or. Victoria şi sâmbătă, 14.02, ora 11, la Sibiu, cu Tractorul Braşov.

Mircea BIŢU

Tango degeaba

Până la 15 iulie cârmaciul titular al Naţionalei de fotbal este generalul Puiu. De la această dată mai încolo, generalul se dă cu grecii conform adevărului că drahma bate leul, iar dolarul le bate pe amândouă. Iordănescu vrea să joace pe piaţa grecească, iar grecii abia aşteaptă să vadă cum arată treningul de general. Tatonările cu partea elenă nu au dat, la început, mari dureri de cap peluziştilor, din două motive: mai întâi pentru că antrenorul cu vipuşcă a mai speriat

PELUZA a 111-a

peluza şi cu alte ocazii, revenind tiptil la gânduri mai bune şi, al doilea, pentru că relaţia Federaţie - Naţională nu ameninţa să se deterioreze prin deteriorarea relaţiei directe Iordănescu - Mircea Sandu. Scăpat în învingător din disputa cu neregretatul ministru Stănescu, plecat de curând la oaste, domnul Sandu are vreme liberă mai multă şi încercând să umple golul, acoperă şi postul de organizator de turnee şi pe acela de selecţioner asociat. Meciul de pregătire al „divizionarei" compusă de preşedinte, meci la care acesta ţine suspect de mult, urmează să aibă loc după o călătorie obositoare care nu-şi are nici o raţiune în ochii generalului. Adevărat este că după atâta drum bătut şi zburat, un singur meci jucat nu prea e pe înţelesul tuturor.

Deocamdată, fiecare o ţine pe-a lui, însă grecoromânul Puiu întruneşte simpatiile peluziştilor pe care i-a convins că insistenţele preşedintelui Sandu pentru tangoul argentinian nu sunt tocmai ortodoxe. Dacă nu se va semna de urgenţă un „protocol" ajungem ca ăilalţi.

Mihai BRATU

în pag. 3

MAPAMOND SPORT

TRIBUNA sporturilor

SUPLIMENT SĂPTĂMÂNAL DE INFORMARE SPORTIVĂ AL COTIDIANULUI INDEPENDENT "TRIBUNA"

Anul VIII, nr. 404 | 9.02 - 15.02. 1998 | 4 pagini, 500 lei

CSM Sibiu - între „a fi" şi „a avea"

2. Cândva, Sibiul era cel mai important centru de călărie din România, iar Baza hipică a CSM-ului a găzduit competiţii de nivel naţional şi internaţional. Sportivii noştri au un palmares impresionant, din care nu lipsesc titluri naţionale şi balcanice, an de an. În prezent, secţia de călărie a CSM Sibiu este cea mai vitregită, din toate punctele de vedere. Baza hipică a fost luată de la club şi transformată în „centru comercial"; lotul cabalin este redus la 8 cai uzaţi şi îmbătrâniţi, doar doi fiind apţi pentru concursuri; călăreţii sunt pregătiţi de maeştrii sportului Gruia Deac (o normă) şi Ioan Ţincu (o jumătate de normă).

Cea mai vitregită secţie - CĂLĂRIA

Aceasta fiind situaţia, ieşirea secţiei din circuitul competiţional naţional şi internaţional este iminentă. În ciuda piedicilor şi obstrucţiilor de tot felul - culmea, unele venite chiar din partea administraţiei locale - în anul care a trecut s-au obţinut câteva rezultate notabile: Mihai Canta - proba completă, loc 3 la Campionatul Balcanic de juniori, loc 1 la Campionatul naţional de juniori I; Nicolae Canta - proba completă, loc 1 la Campionatul naţional de tineret; A. Tecoanţă - proba completă, loc 1 la Campionatul naţional de juniori II.

În opinia tuturor celor care iubesc sportul sibian, în general şi călăria, în special, singura soluţie firească pentru salvarea secţiei este atribuirea în administrarea CSM a Bazei hipice. Să fie acest lucru ceva ce lezează interesele celor care alcătuiesc Consiliul Local al municipiului Sibiu? Dacă da, am vrea s-o ştim şi noi! (va urma)

N.I. DOBRA

VIOREL RÂŞNIŢĂ:

„MUNCIM ŞI NU NE PLÂNGEM!"

◆ ***Domnule Râşniţă, că tot mi-aţi ieşit întâmplător în cale, spuneţi-mi, mai există Centrul de copii şi juniori Şoimii COMPA?*** ◆ Sigur că există, dar noi, cei care ne ocupăm de „schimbul de mâine", intrăm mai rar în atenţia presei ◆ ***Ce au însemnat cei 22 de ani de antrenorat la acest nivel?*** ◆ În primul rând muncă, uneori şi satisfacţii şi, peste toate, ambiţia de a persevera, de a creşte fotbalişti pentru echipele de seniori. În urmă cu 7-8 ani s-au mediatizat cazurile foştilor mei juniori Florin şi Paul Berţa (ambii joacă acum prin Germania, ca şi Claudiu Ştefan) sau Edmond Trif (în prezent la Nitramonia), Cătălin Popa (rapidistul de azi), Dan Deac (legitimat la C.F. Chindia Târgovişte), Floare, Maşca, Giuli Bratu, Iancu, ca să-i amintesc doar pe cei care şi-au făcut un nume în fotbal ◆ ***Ce se întâmplă astăzi, domnule Râşniţă?*** ◆ Împreună cu colegii mei Vasile Rusu şi Martin Schwartz ne ocupăm de grupe de copii născuţi în intervalul 1979-1987. Sunt peste o sută, majoritatea din cartierul Lazaret, vecin uzinei. Din grupele mele s-au ridicat Ilie Ovidiu, Iulian Turcu, Huzoaică (toţi ajunşi în lotul de seniori ai echipei Şoimii COMPA), iar de mare perspectivă sunt Răzvan Năstase, Darius Câmpeanu, Marian Popa, Lucian Albu, Mircea Mereş, Delin Draşoveanu, toţi cu încă un an de juniorat la activ ◆ ***Cum staţi în campionat?*** ◆ După tur, suntem pe locul 5, dar îi aşteptăm acasă la noi pe toţi cei din faţa noastră (C.S.Ş. Mediaş, Gaz metan, Apulum Alba Iulia şi C.S.Ş. Sighişoara) şi, normal, vrem să urcăm în clasament. Deşi, vă precizez, nu rezultatele acestea ne interesează în primul rând, ci creşterea şi promovarea de jucători în echipa mare a clubului nostru ◆ ***Vă mai caută foştii elevi, domnule Râşniţă?*** ◆ Nu prea ... O surpriză deosebită mi-a făcut, vara trecută, fostul meu elev Mircea Mureşan, stabilit în S.U.A., care, venit la Sibiu, a dorit să mă vadă şi care n-a plecat înainte de a dărui echipei mele un rând de echipament foarte frumos şi o minge de competiţie. Un gest extraordinar pe care-l fac din ce în ce mai puţini! Dar, cum spuneam, noi muncim şi nu ne plângem...

A consemnat Mircea BIŢU

J.O. de iarnă - o „simfonie albă" în Japonia

După 26 de ani, Ţara Soarelui Răsare este, din nou, gazda Jocurilor Olimpice de iarnă. Atunci, în 1972, la Sapporo, au fost prezenţi 1128 sportivi din 35 de ţări. Acum, la Nagano, se întrec 2.700 sportivi, reprezentând 72 de ţări.

Din păcate, pentru români, „simfonia albă" este un cântec prea dificil. Atunci, România a fost prezentă în Japonia cu 15 sportivi, la 4 discipline (bob, biatlon, patinaj artistic, schi alpin), iar la bob două persoane, Ion Panţuru şi Ion Zangor s-au clasat pe locul 5 considerat foarte bun. Delegaţia noastră de-acum este compusă din 18 sportivi, care vor fi prezenţi la startul a 6 discipline (biatlon, bob, schi fond, schi alpin, sanie, patinaj viteză şi patinaj artistic).

Iată componenţa lotului: biatlon: Eva Tofalvi, Marius Ene (antrenor Simion Marton); schi fond: Monica Lăzăruţ, Zsolt Antal (antrenor Gyula Kiss); schi alpin: Simona Păştinaru Apopii, Erno Tofalvi (antrenor Francisc Bonis); bob: Florian Enache, Daniel Păcioianu, Marian Chiţescu, Gabriel Tătaru, Mihai Dumitraşcu, Paul Neagu (antrenor Dorel Cristudor); sanie: Cristian Stanciu, Liviu Cepoi, Corina Drăgan (antrenor Liviu Ifrim); patinaj viteză: Mihaela Dascălu, Dezideriu Horvath (antrenor Petric Ernest Ulrich); patinaj artistic: Cornel Gheorghe.

Cei mai buni 10 sportivi ai judeţului în 1997

Scurte cărţi de vizită

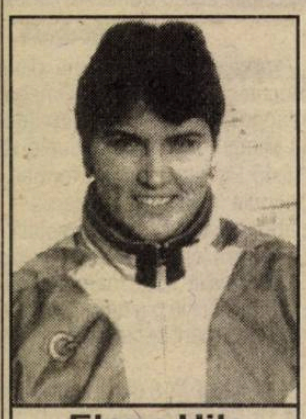

Elena Hila

Claudia Isailă

După ce am prezentat-o pe cea mai bună sportivă, gimnasta **Claudia Presecan**, iată-i şi pe ceilalţi laureaţi: **2. Elena Hila**, CS Municipal Sibiu - seniori, lotul olimpic (atletism), locul V la Cupa Europei, greutate; locul II la Campionatele Balcanice; locul I la Campionatele Internaţionale ale României; **3. Claudia Isailă**, CS Municipal Sibiu, componentă a lotului olimpic de seniori (atletism), locul VI la Jocurile Mondiale Universitare - suliţă; locul II la Campionatele Balcanice şi la Campionatul Naţional; **4. Daniela Cârlan**, CSŞ Şoimii Sibiu - CS Municipal Sibiu, componentă a lotului naţional de juniori II la marş - locul VIII la CE de juniori în proba de 5 km marş, locul I la Campionatul Naţional de juniori II - sală, cu record naţional; locul I la Campionatul Naţional de juniori II în aer liber; **5. Claudiu Muntean**, CSU Forest Sibiu - căpitanul echipei vicecampioană naţională ediţia 1996-1997; **6. Radu Miclăuş**, CSŞ Sibiu - înot, locul XVII la 200 m fluture şi locul XVIII la 100 m fluture la Campionatul European, locul I la 4x 100 mixt fluture, locul III la 200 m fluture, locul IV la 400 m mixt şi la 100 m fluture la Campionatul Balcanic, locul I la 200 m fluture la CN juniori, locul III la 100 m spate la CN juniori; **7. Claudiu Baştea**, CSŞ Şoimii - CSM Sibiu - judo, component al lotului naţional, locul I la Campionatul Naţional de juniori, cat.65 kg; **8. Anca Ţilea**, CSŞ Sibiu - CSM Sibiu,

continuare în pag. 4

Ilie IONESCU

ULTIMA ORĂ

■ Gică Hagi a împlinit, la 5 februarie, 33 de ani. Şi vedetele îmbătrânesc.

■ Mihai Leu, va pierde titlul de campion mondial, versiunea WBO, deoarece nu va putea boxa la 14 februarie a.c. cu americanul Townsend, datorită recidivei unui mai vechi accident la braţul stâng.

■ După ce a abandonat fotbalul de performanţă, fostul internaţional rapidist Alexandru Neagu a dat-o pe băutură, iar astăzi divorţat, fără casă, trăieşte dintr-un salariu de 600.000 lei.

■ FIFA a dat publicităţii lista celor 73 de arbitri care vor fi prezenţi la turneul final al C.M. de fotbal. Între cei 33 de tuşieri se află şi timişoreanul Nicolae Grigorescu,

■ Elena Fidatov este ultima pe lista neagră a dopajului din atletismul românesc, după Violeta Beclea, Valeria Bufanu, Marieta Ilcu, Ella Kovacs ... Culmea

continuare în pag. 4

(N.I.D)

FC INTER poate scăpa de griji

*** avansăm o soluţie pentru ieşirea din criza ce afectează financiar de câţiva ani încoace clubul sibian, totul depinzând însă de primarul Dan Condurat ***

Citeam, în urmă cu aproape trei săptămâni, într-un cotidian de sport, nu contează care, faptul că, pentru a salva echipa de fotbal din oraşul său, primarul Turdei, Virgil Blasiu, a reuşit să convingă pe toţi (sau, mă rog, aproape toţi) patronii de firme din localitate să contribuie cu modica sumă de 20.000 lei pe lună la bugetul clubului. Prin această măsură se strângea o sumă destul de frumuşică pentru echipă, sumă pe care nu erau în stare să o acopere doi sau trei sponsori. Nu zic că această sumă ar fi fost de ajuns pentru toate cheltuielile echipei. Ar fi acoperit însă o parte însemnată din aceste cheltuieli: salariile şi primele de joc ale jucătorilor, baremurile de arbitraj (am spus baremurile, nu "atenţiile" acordate arbitrilor), o parte din cheltuielile de întreţinere ale bazei sportive etc.

Nu zic că această metodă este inedită. Se mai practică şi prin alte locuri, în oraşe în care fotbalul îi preocupă şi pe edilii urbei. Până şi la noi, în vara anului trecut, preşedintele Consiliului Judeţean, dl. Nicolae Nan, avansa o astfel de propunere. Până la urmă, aceasta a rămas doar în stadiul de propunere.

Puncte de vedere

Mi-am permis să meditez un pic asupra acestei soluţii. Ar fi cea mai benefică formă de ajutor pentru clubul sibian. Un club care a fost, în vară, la un pas de a pierde stadionul pe care joacă de la începuturile clubului, din 1986, şi să fie trimis să-şi joace meciurile considerate de pe propriul teren la Mârşa sau în mai ştiu eu ce localitate din apropierea Sibiului. Gândiţi-vă ce-ar însemna pentru un patron de firmă o sumă de, să zicem, nu 20.000 pe lună, ci una de 50.000 lei. O nimica toată! Cunosc multe exemple în care copii ai acestor patroni îşi permit să strice suma aceasta întreită într-o singură seară. Dar să revenim! De la cele aproximativ 3.500 de firme câte are Sibiul s-ar strânge o sumă frumuşică de vreo 70.000.000 lei. Şi asta într-o singură lună! Pe an s-ar strânge 840.000.000 lei! Adică aproape jumătate din suma de care declara dl. Mircea Dancu, preşedintele Interului, că ar avea nevoie în sezonul 1997 - 1998. Ca să nu rămână dator, clubul sibian ar fi putut elibera, în schimbul acestor sume, legitimaţii de intrare gratuită la meciurile de pe teren propriu. Câte două de fiecare firmă. Cu asta s-ar atinge două ţinte: echipa ar avea bani şi... o asistenţă numeroasă la meciuri.

Desigur, mulţi patroni zgârciţi ar strâmba din nas la o astfel de măsură. Le sugerez însă acestora că, dacă n-o fac din dragoste de fotbal şi de echipa sibiană, cu toate că nu e bărbat acela căruia nu-i place fotbalul, ar putea-o face măcar din patriotism local. Care, să nu-mi spuneţi mie că nu există!

Această măsură ar putea fi aplicată şi asupra celorlalte sporturi care se practică la noi în municipiu. Nu cred că este club care să susţină că o duce foarte bine, că are cu ce-şi plăti jucătorii, că are echipament de o bună calitate şi toate celelalte trebuincioase echipei. Prin mărirea, nu cu mult, a taxei respective, ar duce-o mai bine şi baschetul, handbalul, voleiul şi celelalte sporturi cât şi, de ce nu, celelalte echipe de fotbal din urbe.

Totul depinde, însă, de edilii acestui oraş. Doar ei pot convinge, ştiu ei cum, patronii din Sibiu să facă acest pas. Despre aceste metode de convingere voi reveni cu altă ocazie.

Ovidiu BOICA

Pe locuri!... Fiţi gata!... Start!

Campionatul Judeţean de Sală, desfăşurat în sala stadionului "Municipal" a marcat începutul unui nou an competiţional. Tuturor celor care concurează pentru gloria atletismului, dar şi celor care le veghează drumul, le urăm cât mai multe reuşite în acest an competiţional.

Juniorii III: Cristian Rascarache (Mediaş), Cristian Palade (Sibiu) şi Bogdan Andrecău (Sibiu) au izbutit la acest concurs să treacă peste ştacheta înălţată la 1,70 m. La vârsta lor, Traian Barabaş (Mediaş) - actualmente junior II - obţinea medalia de bronz la finala Campionatului Naţional de juniori III cu performanţa de 1,78 m. Vor fi cei trei sărători în înălţime candidaţi serioşi la medaliile puse în joc la finala Campionatului Naţional de juniori III care se va desfăşura în 14-15 martie a.c. la Bucureşti?

Un rezultat bun a realizat şi Cristina Petrese (Sibiu) la 50 m.g., iar în proba similară masculină "răsfăţatul" Campionatului Naţional de juniori III (campion naţional în probele de 90 m.g. şi 200 m.g., medaliat cu bronz cu ştafeta de 4 X 100 m) Mihai Stoica şi coechipierul său Mihai Boaru au oprit cronometrele la 8,5 respectiv 8,7.

În cele ce urmează vă prezentăm rezultatele înregistrate la această competiţie:

Senioare: triplu salt: 1. Mihaela Gândilă (Temerarul Sibiu) 12,2 5m

Junioare I

60 m.p.: 1. Simona Roşca (Mediaş) 7,5; 2. Ramona Todiţă (CSŞ Şoimii Sibiu) 8,1

triplu salt: 1. Enikö Adam (Mediaş) 11,04 m

Juniori I

60 m.p.: 1. Rareş Stroia (CSŞ Mediaş) 7,4; 2. Marius Căpâlneanu (CSŞ Mediaş) 7,6; 3. Cosmin Cândescu (CSŞ Şoimii Sibiu) 8,0

Junioare II

60 m.p.: 1. Liliana Duţă (CSŞ Şoimii Sibiu) 8,1; 2. Cristina Chiciudean (CSŞ Mediaş) 8,2; 3. Claudia Drăgulescu (CSŞ Şoimii Sibiu) 8,4

60 m.g.: 1. Liliana Duţă (CSŞ Şoimii Sibiu) 9,6; 2. Alexandra Toma (CSŞ Şoimii Sibiu) 10,0

lungime: 1. Liliana Duţă (CSŞ Şoimii Sibiu) 4,93 m

triplu salt: 1. Andreea Rusu (CSŞ Şoimii Sibiu) 11,60 m

înălţime: 1. Adina Prodea (CSŞ Şoimii Sibiu) 1,65m

Juniori II

60 m.p.: 1. Mihai Stoica (CSŞ Şoimii Sibiu) 7,1; 2. Alin Bolboacă (CSŞ Mediaş) 7,2; 3. Adrian Mitrofan (CSŞ Şoimii Sibiu) 7,4

60 m.g.: 1. Mihai Stoica (CSŞ Şoimii Sibiu) 8,5; 2. Mihai Boaru (CSŞ Şoimii Sibiu) 8,7; 3. Bogdan Cozma (CSŞ Mediaş) 8,9

lungime: 1. Bogdan Cozma (CSŞ Mediaş) 6,13 m; 2. Alin Bolboacă (CSŞ Mediaş) 6,09 m

înălţime: 1. Traian Baranaş (CSŞ Mediaş) 1,80 m

Junioare III 60 m.p.: 1. Andra Ionescu (CSŞ Mediaş) 7,8; 2. Cristina Petrese (CSŞ Şoimii Sibiu) 8,0; 3. Diana Suciu (CSŞ Şoimii Sibiu) 8,3

60 m.g.: 1. Cristina Petrese (CSŞ Şoimii Sibiu) 9,0; 2. Cezara Istvan (CSŞ Şoimii Sibiu) 9,5; 3. Diana Suciu (CSŞ Şoimii Sibiu) 9,8

lungime: 1. Anca Neamţu (CSŞ Şoimii Sibiu) 4,26 m

înălţime: 1. Anamaria Voicu (CSŞ Şoimii Sibiu) 1,40 m; 2. Anca Neamţu (CSŞ Şoimii Sibiu) 1,35 m

Juniori III

60 m.p.: 1. Adrian Banea (CSŞ Şoimii Sibiu) 7,5; 2. Bogdan Andrecău (CSŞ Şoimii Sibiu) 7,6; 3. Mihai Moldovan (CSŞ Mediaş) 7,6

60 m.g.: 1. Mihai Moldovan (CSŞ Mediaş) 8,9

lungime: 1. Mihai Moldovan (CSŞ Mediaş) 6,04 m

înălţime: 1. Cristian Rascarache (CSŞ Mediaş) 1,70 m; 2. Cristian Palade (CSŞ Şoimii Sibiu) 1,70 m; 3. Bogdan Andrecău (CSŞ Şoimii Sibiu) 1,70 m

1500 m fete cros open: 1. Maria Linca (CSŞ Mediaş) 5:19,2; 2. Ioana Armean (CSŞ Mediaş) 5:28,6; 3. Laura Licsandru (CSŞ Mediaş)

3000 m băieţi cros open: 1. Ioan Holerga (CSŞ Mediaş) 11:07,9; 2. Adrian Beleanu (CSŞ Mediaş) 11:36,9; 3. Adrian Spânu (CSŞ Mediaş) 11:49,0

Veterani cros: Emil Popovici (Sibiu)

Copile I - triatlon: 1. Mirona Şerb (CSŞ Şoimii Sibiu) 1063p; 2. Maria Popa (CSŞ Şoimii Sibiu) 992p; 3. Andreea Salanschi (CSŞ Mediaş) 883p

Copii I - triatlon: 1. Cosmin Papară (CSŞ Mediaş) 921p; 2. Radu Cernea (CSŞ Şoimii Sibiu) 775p; 3. Mihai Buta (CSŞ Şoimii Sibiu) 760p.

Ramona POPA

ATLETISM

Tenis

La Cluj, în competiţia „Vis de iarnă"

În zilele de 30-31 ianuarie s-a desfăşurat a 3-a ediţie a competiţiei de tenis intitulată „Vis de iarnă". Organizată de firma CDR-Cablu, director general Viorel Cojocaru - un mare pasionat al „sportului alb" - competiţia a atras în dispută 4 echipe de jucători veterani (două din Cluj), una din Baia Mare şi una din Sibiu. Fiecare echipă a fost formată din câte cinci cupluri de jucători. Reprezentanta Sibiului, formată din cuplurile: Ioan Berghea - George Podariu, Ilie Giurgiu - Victor Palada, Ioan Rakoşi - Gheorghe Oană, Ioan Gândilă - Petre Siminel şi Gheorghe Popa - Radu Cujba, a pierdut în finala cu Baia Mare la scorul de 2-3.

Competiţia s-a desfăşurat în cele mai bune condiţii de fair-play ea fiind sponsorizată de inimosul director general al firmei, C. Cojocaru.

Peste câteva zile, copiii din municipiul nostru vor lua parte la un concurs pe categorii de vârstă organizat de Tenis Club R&G condus de antrenorii Ioan Rakoşi şi Ilie Giurgiu. Data acestuia va fi anunţată din timp.

(I.I.)

Aeromodelism

Constantin Popa - lider la Gaz metan Mediaş

Ca şi în anii precedenţi, sportivii secţiei de aeromodelism, (preşedinte ing. Teodor Mureşan), a A.S. Gaz metan, participând la competiţiile naţionale şi internaţionale, au obţinut rezultate notabile, detaşându-se Constantin Popa, campion naţional la clasa F1B. La aceeaşi clasă, Nicolae Popa, Nicolae Popa junior şi Constantin Popa au obţinut titlul de vicecampioni ai ţării.

La Clasa F1A, echipa de seniori s-a situat pe locul 4, acelaşi loc fiind ocupat şi de echipa de juniori, la clasa F1H.

Făcând parte din lotul naţional, Constantin Popa a participat la Campionatul mondial de zbor liber, în Cehia, obţinând locul 24 (din 97 de concurenţi) la clasa F1B.

Rezultate mult sub posibilităţi au obţinut în 1997 foştii campioni şi "oameni de lot" Ion Bucăzar şi Gheorghe Guţă. Poate anul acesta să fie mai bun pentru ei!

D. IONAŞCU

PROGRAM TVR

Luni, 9 februarie

Programul I: 10.00 Jocurile Olimpice de iarnă - Nagano, 1998 12.00 TVR Info 12.05 Pasiuni (s/r) 13.00 Avocatul poporului (r) 14.00 TVR Info 14.10 Cristal (s/r) 15.00 Opera Mundi (r) 15.30 Memoria exilului românesc (r) 16.00 Emisiune în limba maghiară 17.35 Casă de piatră (s) 18.00 Arhive româneşti 18.30 Jocurile Olimpice de iarnă - Nagano, 1998 19.00 Sunset Beach (s) 19.50 Agenda muzelor 19.55 Doar o vorbă "săţ-i" mai spun! 20.00 Jurnal * Meteo * Ediţie specială * Sport 21.15 Echipa de intervenţie (s) 22.15 Feţele schimbării 23.15 Jocurile Olimpice de iarnă - Nagano, 1998 23.45 Jurnalul de noapte 24.00 Scena 0.30 Canary Wharf (s)

Programul II: 12.00 Sunset Beach (s/r) 12.45 Jocurile Olimpice de iarnă - Nagano, 1998 16.00 Micaela (s) 16.50 Cristal (s) 20.10 Pasiuni (s) 22.00 Nisipuri înşelătoare (f)

Marţi, 10 februarie

Programul I: 6.00 România, ora 6 fix! 8.30 Sailor Moon (da/r) 9.00 TVR Cluj-Napoca 10.00 Jocurile Olimpice de iarnă - Nagano, 1998 12.00 TVR Info 12.05 Pasiuni (s/r) 13.00 Credo (r) 14.00 TVR Info 14.10 Documente filmografice 14.40 Jocurile Olimpice de iarnă - Nagano, 1998 16.40 Emisiune în limba maghiară 17.00 TVR Info 17.10 Sailor Moon (d.a.) 17.35 Casă de piatră (s) 18.00 În flagrant 18.30 Jocurile Olimpice de iarnă - Nagano, 1998 19.00 Sunset Beach (s) 19.50 Agenda muzelor 19.55 Doar o vorbă "săţ-i" mai spun! 20.00 Jurnal 21.15 Efectul razelor Gamma asupra anemonelor (f) 23.00 Jocurile Olimpice de iarnă - Nagano, 1998 23.30 Jurnalul de noapte 23.45 Universul cunoaşterii (do) 0.30 Canary Wharf (s) 0.55 La hanul cu veselie, v-aşteaptă cu bucurie...

Programul II: 8.55 Echipa de intervenţie (s/r) 12.00 Jocurile Olimpice de iarnă - Nagano, 1998 16.00 Micaela (s) 16.50 Jocurile Olimpice de iarnă - Nagano, 1998 20.10 Pasiuni (s)

Miercuri, 11 februarie

Programul I: 6.00 România, ora 6 fix! 8.30 TVR Info; jocurile Olimpice de iarnă, Nagano, 1998 10.00 TVR Info 10.05 TVR Iaşi 11.00 TVR Timişoara 12.00 TVR Info 12.05 Pasiuni (s/r) 13.00 Dosarele istoriei (r) 14.00 TVR Info 14.10 Cristal (s/r) 15.00 Tradiţii 15.30 Pro Patria 16.30 Tribuna partidelor parlamentare 17.00 TVR Info 17.10 Sailor Moon (da) 17.35 Casă de piatră (s) 18.00 Medicina pentru toţi 18.30 Jocurile Olimpice de iarnă - Nagano, 1998 19.00 Sunset Beach (s) 19.50 Agenda muzelor 19.55 Doar o vorbă "săţ-i" mai spun! 20.00 Jurnal 21.15 Impact 21.45 Teatrul Naţional de Televiziune * Iona 22.45 Jocurile Olimpice de iarnă - Nagano, 1998 23.15 Jurnalul de noapte 23.30 Cultura în lume 24.00 Întâlnirea de la miezul nopţii

Programul II: 8.30 Canary Warf (s/r) 11.05 Jocurile Olimpice de iarnă - Nagano, 1998 16.00 Micaela (s) 16.50 Cristal (s) 20.10 Pasiuni (s) 21.30 Fotbal: Fiorentina - Internazionale Milano

Joi, 12 februarie

Programul I: 6.00 România, ora 6 fix! TVR INFO; Jocurile Olimpice de iarnă, Nagano, 1998 11.00 TVR Timişoara 12.00 TVR Info 12.05 Pasiuni (s/r) 13.00 Sensul tranziţiei (r) 14.00 TVR Info 14.10 Ferestre spre lume 15.00 Dialog 15.30 Pompierii văinformează 15.45 Lege şi fărădelege 16.00 Convieţuiri 17.00 TVR Info 17.10 Sailor Moon (da) 17.35 Casă de piatră (s) 18.00 Timpul Europei 18.30 Jocurile Olimpice de iarnă - Nagano, 1998 19.00 Sunset Beach (s) 19.45 Rezultatele tragerilor Super Loto 5/40 şi Expres 19.50 Agenda muzelor 19.55 Doar o vorbă "săţ-i" mai spun 20.00 Jurnal 21.15 Dr. Quinn (s) 22.15 Cu ochii'n patru 23.00 Jocurile Olimpice de iarnă - Nagano, 1998 23.30 Jurnalul de noapte 23.45 Pariul trio 23.50 Bank-Note 0.20 Canary Wharf (s) 0.45 Magazin muzical-umoristic

Programul II: 8.30 Canary Wharf (s/r) 12.00 Jocurile Olimpice de iarnă - Nagano, 1998 14.00 Jocurile Olimpice de iarnă - Nagano, 1998 16.00 Micaela (s) 20.10 Pasiuni (s/r) 22.00 Miezul (f)

Vineri, 13 februarie

Programul I: 6.00 România, ora 6 fix! TVR INFO; Jocurile Olimpice de iarnă de la Nagano, 1998 10.30 TVR Iaşi 11.00 TVR Timişoara 12.00 TVR Info 12.05 Pasiuni (s/r) 13.00 Convieţuiri 13.30 Sănătate, că-i mai bună decât toate! (r) 14.00 TVR Info 14.10 Cristal (s/r) 15.00 De la lume adunate 15.30 Emisiune în limba germană 17.00 TVR Info 17.10 Portret în oglindă 17.30 Jocurile Olimpice de iarnă - Nagano, 1998 18.00 Ora Warner (s) 19.00 Sunset Beach (s) 19.50 Agenda muzelor 19.55 Doar o vorbă "săţ-i" mai spun 20.00 Jurnal 21.15 Şansa (f) 22.45 Reflecţii rutiere 23.00 Jocurile Olimpice de iarnă- Nagano, 1998 23.30 Jurnalul de noapte 23.45 Planeta Cinema 0.35 Pasiunea de a ucide (f)

Programul II: 7.40 Jocurile Olimpice de iarnă - Nagano, 1998 11.40 Jocurile Olimpice de iarnă - Nagano, 1998 16.30 Jocurile Olimpice de iarnă- Nagano, 1998 20.10 Pasiuni (s) 22.20 Lumea sportului 23.00 Berlin Alexanderplatz (s)

Sâmbătă, 14 februarie

Programul I: 7.00 Bună dimineaţa...de la Timişoara şi de la Bucureşti! 8.30 Alfa şi Omega 9.00 TVR Info 9.05 Feriţi-vă de măgăruş! 10.05 Viaţa ca în viaţă (s) 10.50 Viţă veche (f) 12.30 Mork şi Mindy (da) 13.00 Jocurile Olimpice de iarnă - Nagano, 1998 15.45 Poveşti pline de farmec (d.a.) 16.10 Scena politică 16.30 Jocurile Olimpice de iarnă - Nagano, 1998 17.00 Povestiri paranormale 18.00 Povestirile lui Donald Răţoiul (d.a.) 18.30 Hollyoaks (s) 19.00 Teleenciclopedia 19.50 Agenda muzelor 19.55 Doar o vorbă "săţ-i" mai spun! 20.00 Jurnal 21.00 Efecte secundare (s) 21.50 De la o glumă...muzicală la alta 22.55 TVR Info 24.00 D-na King, agent secret (s) 0.50 Jocurile Olimpice de iarnă - Nagano, 1998

Programul II: 8.00 Jocurile Olimpice de iarnă - Nagano, 1998 14.15 Căderea vulturilor (s) 16.00 Micaela (s) 16.50 Cristal (s) 20.45 Jocurile Olimpice de iarnă - Nagano, 1998 22.30 Foc în noapte

Duminică, 15 februarie

Programul I: 6.30 Jocurile Olimpice de iarnă - Nagano, 1998 9.15 Colţ Alb (d.a.) 9.40 Fetiţa cu pistrui (s) 10.00 Ala-bala, portocala! 10.45 Biserica satului 11.00 Viaţa satului 12.30 Tezaur folcloric 13.00 Serial de călătorii 14.00 TVR Info 14.10 Atlas 14.40 Video-Magazin Hibernal 18.00 Aladdin (d.a.) 18.30 Hollyoaks (s) 18.55 Robingo 19.40 Duminica sportivă 19.55 Doar ovorbă "săţ-i" mai spun 20.00 Jurnal * Meteo * 7 zile în România * 20.55 Tragerile Loto 6/49 şi Noroc 21.00 Oameni de tinichea (f) 22.55 Jocurile Olimpice de iarnă - Nagano 1998 23.25 TVR Info 23.30 Pariul trio 23.35 Portrete în acvaforte 0.05 Generaţii de muzicieni

Programul II: 6.45 Jocurile Olimpice de iarnă - Nagano 1998 11.00 Jocurile Olimpice de iarnă - Nagano, 1998 16.10 Micaela (s) 16.50 Cristal (s) 19.00 În plină acţiune (s) 21.00 Repriza a treia

MAPAMOND SPORT * MAPAMOND SPORT

1934 - Coppa del Mondo - Italia

Privind înapoi cu nostalgie

Ediţia a 2-a a Campionatului mondial de fotbal, spre deosebire de prima, a reunit la start un număr mai mare de echipe, astfel că a fost nevoie de meciuri preliminare. Iniţial s-au înscris 30 de reprezentative, dar trei dintre acestea s-au răzgândit (Peţu, Chile şi Turcia) înainte de a susţine vreo partidă.

Pentru turneul final s-au calificat 16 echipe, de acestă dată cele mai multe (12) fiind din Europa.

În faza preliminariilor, România a făcut parte din grupa a 10-a, alături de Elveţia şi Iugoslavia. În primul joc, ai noştri au realizat un 2-2 cu Elveţia, la Berna, golurile noastre fiind marcate de Dobay şi Sepi. Iată formaţia aliniată: Zombory (38, Püllock) - Vogl, Albu, Lakatos, Kotormany, Moravetz, Bindea, Baratky, Sepi, Bodola, Dobay.

La Bucureşti, românii au învins Iugoslavia cu 2-1, prin golurile lui Schwartz şi Dobay. Echipa era alcătuită din: Püllock - Vogl, Albu, Deheleanu, Kotormany, Moravetz, Bidnea, Kovacs, Ciolac, Schwartz, Dobay.

Turneul final din Italia a fost umbrit de absenţa Uruguayului, care nu s-a prezentat în semn de ... represalii fiindcă în urmă cu patru ani, doar patru echipe din Europa au făcut deplasarea în America de Sud.

Astfel, uruguayenii nu au putut să-şi apere titlul cucerit în 1930.

La discuţii a dat naştere partida din sferturi dintre Italia şi Spania. Prima confruntare s-a încheiat cu rezultatul de 1-1 şi după prelungiri, aşa că partida s-a rejucat a doua zi, numai că din poarta spaniolilor a lipsit legendarul Zamora, accidentat, iar la golul reuşit de Meazza (min.12) înlocuitorul lui Zamora, Nogues, ar fi fost obstrucţionat şi împiedicat să intervină.

Toate meciurile turneului final au fost eliminatorii, astfel că, jumătate dintre echipe au plecat acasă după primul meci. Aşa cum îşi dorea Mussolini, echipa Italiei a ajuns în finală, pe care a câştigat-o nu fără emoţii, cehii conducând cu 1-0 când mai erau doar 20 de minute de joc. Pentru a fi răsplătiţi cum se cuvine noii campioni, s-a organizat o colectă publică, banii punând "capac" casei şi maşinii pe care le-au primit fiecare fotbalist. Sărbătorirea victoriei a durat câteva zile şi nopţi.

Ziariştii, ca şi astăzi, au alcătuit o echipă a celor mai buni jucători ai turneului, care arăta astfel: Zamora (Spania) - Quincocea (Spania), Sesta (Austria) - Wagner (Austria), Szücs (Ungaria), Van Heel (Olanda)- Guaita (Italia), Meazza (Italia), Langarra (Spania), Nejedly (Cehoslovacia), Puc (Cehoslovacia).

De menţionat că în preliminarii, deşi România remizase cu Elveţia, i s-a dat meci pierdut cu 2-0 (!) FIFA considerând că Iuliu Baratky nu avea drept de joc, deoarece jucase ca profesionist în Ungaria. Cu toate acestea, echipa noastră s-a calificat pentru turneul final, alături de Elveţia.

Optimi de finală

Cehoslovacia - România..... 2-1 (0-1)
(Puc 50, Nejedly 67 - Dobay 10)

Cehoslovacia: Planicka - Zenisek, Ctyroky - Kostalek, Cambal, Krcil - Junek, Silny, Sobotka, Nejedly, Puc. Antrenor: Dr. Pelikan

România: Zombori - Vogl, Albu - Deheleanu, Kotormany, Moravetz - Bindea, Kovacs, Sepi, Bodola, Dobay. Antrenor: Josef Uridill.

Trieste, 27 mai 1934. Arbitru: John Langenus (Belgia). Spectatori; 7.000

- **Italia - SUA .....7-1 (3-0)**
(Schiavio 5,11,66, Orsi 8,70 Ferrari 64, Meazza 90 - Donelli 56)
- **Germania - Belgia..... 5-2 (1-2)**
(Conen - 3 goluri, Siffling, Kobierski, respectiv Vorhoof - 2)
- **Austria - Franţa..... 3-2 (1-1)**, după prelungiri
(Sindelar 10, Schall 93, Bican 101 - Nicolas 15, Verriest 114 din penalty)
- **Spania - Brazilia..... 3-1 (3-1)**
(Langara - două goluri, Iraragorri din penalty, respectiv Leonidas)
- **Elveţia - Olanda..... 3-2 (2-1)**
(Kielholz 7, 42, Abeglen III 61 - Smit 20, Vente 78)
- **Suedia - Argentina..... 3-2 (1-1)**
(Jonasson - două goluri Kroon, respectiv Bellis, Galateo)
- **Ungaria - Egipt..... 4-2 (2-1)**
(Teleki 12, Toldi 31, 61, Vincze 54 - Fawzi 40, 48)

Sferturi de finală

- **Germania - Suedia..... 2-1 (0-0)**
(Hohmann - două goluri, respectiv Dunker)
- **Austria - Ungaria..... 2-1 (1-0)**
(Zischek, Horvath - Dr. Sarosi din penalty)
- **Cehoslovacia - Elveţia..... 3-2 (1-1)**
(Nejedly, Svoboda, Sobotka - Abegglen III, Kielholz)
- **Italia - Spania .....1-1 (0-1, 1-1), după prelungiri**
(Ferrari - Regueiro)
- **Italia - Spania..... 1-0 (1-0) la rejucare**
(Meazza 12)

Semifinale

- **Cehoslovacia - Germania..... 3-1 (1-0)**
(Nejedly 21, 60 Krcil 81 - Noack 50)
- **Italia - Austria .....1-0 (1-0)**
(Guaita 18)

Finala mică (pentru locurile 3-4)

- **Germania - Austria..... 3-2 (3-1)**
(Lehner 1, 42 Conen 29 - Horvath 30, Sesta 55)

Finala

- **Italia - Cehoslovacia .....2-1 (1-0, 1-1), după prelungiri**
(Orsi 82, Schiavio 97 - Puc 69)

Italia: Combi - Monzeglio, Allemandi - Ferraris IV, Monti, Bertolini - Guaita, Meazza, Schiavio, Ferrari, Orsi. Antrenor: Vitorio Pozzo.

Cehoslovacia: Planicka - Zenisek, Ctyroky - Kostalek, Cambal, Kricl - Junek, Svoboda, Sobotka, Nejedly, Puc. Antrenor: Dr. Pelikan.

Stadion: "Partidul Naţional Fascist" - Roma, 10 iunie 1934.
Arbitru: Iwan Eklind (Suedia). Spectatori: 73.202

Campioană mondială: Italia

(Giampiero Combi, Eraldo Mozeglio, Luigi Allemandi, Attilio Ferraris IV, Luiz Monti, Luigi Bertolini, Enrique Guaita, Giusseppe Meazza, Angelo Schiavio, Giovanni Ferrari, Raimundo Orsi, Felice Placido Borel II, Armando Castelazzi, Attilio Demaria, Anfilogino Guarasi, Mario Pizziolo, Virginio Rosetta; antrenor: Vitorio Pozzo).

Golgeteri: Conen (Germania), Schiavio (Italia), Nejedly (Cehoslovacia) - câte 4 goluri.

Un fotbalist uitat pe nedrept

Când se pomeneşte de marii noştri jucători din trecut, cel mai adesea se vehiculează numele lui Dobay, Bindea, Vogl, Bodola, dar se uită de unul dintre fotbaliştii de clasă internaţională din prima jumătate a secolului: Nicolae Kovacs (I). Frate mai mare al lui Ştefan Kovacs - care avea să devină un renumit antrenor - Nicolae s-a născut la 29 decembrie 1911, la Plugova (Caraş Severin). A început să joace fotbal la piticii Chinezului Timişoara, la 13 ani. În 1928 trece la Banatul Timişoara, apoi (1930) la Ripensia Timişoara, pentru ca în perioada 1931 - 1935 să facă parte din celebra linie de atac a echipei CA Oradea, cu Kocsis, Bodola, Ronnay, Spielmann. În 1935/36 a jucat la Valenciennes (Franţa), revine la CAO 1936/37, apoi devine vedeta Ploieştiului (1937-1940), la formaţia Tricolor. Se transferă la CAO (1940 - 1943), apoi evoluează doi ani (1943-1945) la Gamma Budapesta. În 1946 şi-a atârnat ghetele în cui, devenind antrenor.

Este singurul fotbalist român care a participat la trei turnee finale ale Campionatului mondial (1930, 1934, 1938). A evoluat de 37 de ori în reprezentativa noastră şi o dată în cea a Ungariei, înscriind 6 goluri.

S-a stins din viaţă la 7 iulie 1977.

În loc de 3-0...1-2

Calificarea României la turneul final al CM a stârnit un entuziasm de nedescris, cu atât mai mult cu cât echipa noastră o scosese din cursă pe cea a Iugoslaviei, care cu patru ani în urmă, bătuse Brazilia şi Bolivia, ajungând în semifinale. Chibiţii de fotbal, presa, oamenii politici participau sufleteşte la pregătirile jucătorilor pentru marea aventură.

Numai că primul meci s-a nimerit să fie chiar cu Cehoslovacia, una dintre pretendentele la titlu, care îi avea în formaţie pe celebrul Planicka-portar de talia spaniolului Zamora-Svoboda, Nejedly, Puc.

Ai noştri au început partida cu curaj şi, în min.10, Dobay, supranumit "Calu", a deschis scorul. Prima repriză a fost la discreţia românilor, care au ratat încă două-trei mari ocazii de gol. Partida era transmisă la radio - pentru prima dată în istoria internaţională a fotbalului românesc - de Gheorghe Ţari, care nu făcea economie de superlative. Numai că, după pauză, în 22 de minute, cehii au întors rezultatul în favoarea lor.

A doua zi, ziarul italian "Il Picollo de la Sera" scria: "Uridill, faimosul antrenor austriac angajat de Federaţia română de fotbal, a adunat o echipă mare, frumoasă şi nenorocoasă. Prima repriză trebuia să se încheie nu cu unul, ci cu trei goluri diferenţă".

Românii se întorceau de la Triest după doar un meci disputat, dar ecourile participării lor au fost deosebit de favorabile.

Un jucător de zile mari - Meazza

Specialiştii sunt unanim de acord că jucătorul nr. 1 al turneului final din Italia a fost Giuseppe Meazza, una dintre celebrităţile fotbalului mondial.

S-a născut la 23 august 1910 şi a început să joace fotbal la Ambrosiana (actuala Internazionale) Milano. În 1940 s-a transferat la AC Milan, apoi la Juventus Torino (1942), Varese (1943/44), Atalanta (1945/46) şi, din nou, la Inter Milano (1946/47). A cucerit trei titluri de campion al Italiei (1938, 1939, 1940) şi o dată Cupa (1939).

În lunga-i carieră a susţinut 453 de partide, marcând 272 de goluri. A făcut parte de 53 de ori din reprezentativa Italiei, înscriind 33 de goluri.

Tehnic, plin de fantezie, cu un dezvoltat simţ al porţii, Meazza a fost un centru atacant percutant, apoi un inter inteligent şi combinativ.

După război a devenit antrenor.

A murit în anul 1979.

FOTOGRAFIA ŞAPTĂMÂNII

Patinatoarea Tonya Harding, supranumită "Sexy - Gheaţă"!

Vedete de ieri şi de azi

Daniel Passarella (Argentina)

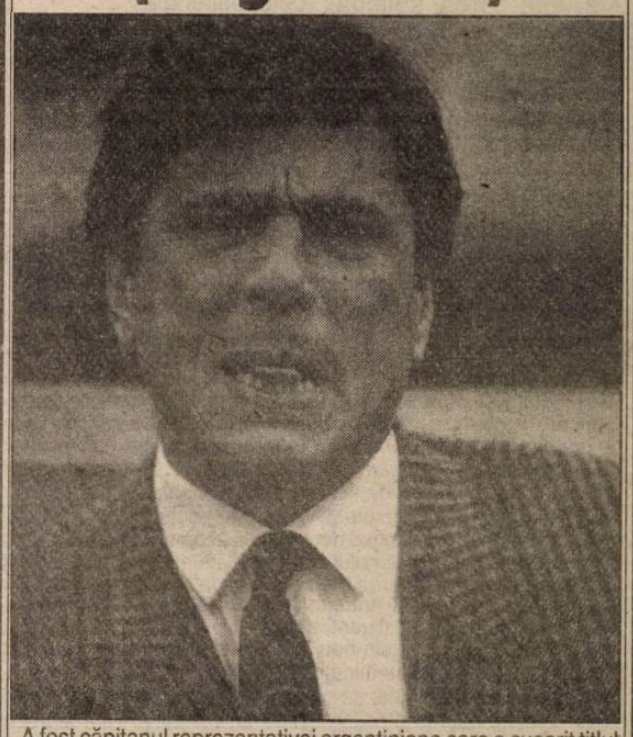

A fost căpitanul reprezentativei argentiniene care a cucerit titlul mondial în 1978, este apărătorul argentinian care a marcat cele mai multe goluri (99, câte nu înscriu într-o carieră mulţi atacanţi!). În ultima parte a carierei s-a transferat de la River Plate Buenos Aires la Fiorentina (1982), apoi la Inter, marcând, şi acolo, o sumedenie de goluri, majoritatea cu capul, datorită unui excelent plasament şi a unei detente deosebite (nu avea decât 1,78 m înălţime). Un libero de clasă, practicând un joc modern, cu dese şi surprinzătoare apariţii în fazele de atac. Excelent şuteur, a avut numeroase reuşite din loviturile libere executate. În 1988 a revenit în Argentina şi, deşi avea 35 de ani, a acceptat - la cererea lui Menotti, să mai joace un sezon la River Plate. În 1989 a abandonat şi, chiar dacă nu avea diplomă de antrenor, a fost numit la conducerea tehnică a echipei, cu care în 1990 a cucerit titlul de campion al ţării sale. A fost primul pas spre o prodigioasă carieră de antrenor (de astă dată cu "patalama), în prezent fiind selecţionerul dublei campioane mondiale.

Secvenţe bune şi rele în 1997

IV. • România urcă pe locul IV în ierarhia FIFA Coca-Cola • Mircea Lucescu la Rapid • Lavinia Miloşevici se retrage •

1 iulie - Omnisport. Schimbare de preşedinte la clubul Steaua: în locul generalului de brigadă Cornel Oţelea este numit colonelul Cristian Gaţu.

2 iulie - Omnisport. Peisajul publicistic se îmbogăţeşte cu un nou cotidian sportiv. Este vorba despre „Pro Sport", publicaţie ce va depăşi, peste numai două luni de la apariţie, bariera celor 100.000 de exemplare vândute.

2 iulie - Box. Mike Tyson este suspendat pe termen nelimitat.

4 iulie - Fotbal. Condamnat la doi ani închisoare pentru bancrută frauduloasă în mai, Bernard Tapie a mai primit una de 18 luni, de această dată pentru deturnare de fonduri în perioada 1987-1993.

6 iulie - Atletism. Danezul Wilson Kipketer egalează cel mai vechi record al lumii, alergând 800 metri în 1:41,74, la Stockholm. Acest rezultat era deţinut de britanicul Sebastien Coe din 1981.

8 iulie - Volei. Echipa naţională feminină a României se califică, contrar previziunilor, la turneul final al Campionatului European.

9 iulie - Fotbal. Diego Maradona revine pe terenul de fotbal după o absenţă de 332 zile. Evenimentul s-a petrecut cu ocazia partidei amicale dintre Boca Juniors şi Newells Old Boys.

9 iulie - Box. Lui Mike Tyson i se retrage licenţa şi este amendat cu suma de 5.000.000 dolari.

10 iulie - Handbal. Mariana Tîrcă solicită cetăţenia croată, ea evoluând trei ani la Podravka Koprivniţa.

11 iulie - Atletism. Cristina Iloc obţine argintul în proba de 5.000 metri la CE de tineret.

11 iulie - Omnisport. În discursul rostit în Piaţa Universităţii, preşedintele SUA, Bill Clinton, face referire la Anuţa Cătună, câştigătoarea maratonului de la New York, din 1996.

12 iulie - Atletism. Mihaela Melinte şi Cristina Nicolau câştigă aurul la CE de tineret la aruncarea ciocanului, respectiv la triplusalt.

13 iulie - Omnisport. Doi membri ai delegaţiei australiene au murit şi alţi 43 de sportivi au fost răniţi datorită prăbuşirii unui pod peste râul Iordan, cu ocazia festivităţii de deschidere a „Maccabiadei", găzduită de Ierusalim.

15 iulie - Scrimă. Reprezentantele României ratează nu numai aurul mondial la floretă, ci chiar urcarea pe podium.

15 iulie - Fotbal. FC Naţional importă un antrenor italian, Rino Lavezinni, care însă nu va rezista în România decât câteva zile.

16 iulie - Fotbal. România urcă pe poziţia a patra în clasamentul FIFA Coca-Cola, clasament în fruntea căruia se află Brazilia.

17 iulie - Fotbal. Gică Popescu semnează pentru Galatasaray Istanbul un contract pe o perioadă de trei ani.

19 iulie - Fotbal. Mircea Lucescu revine ca antrenor în fotbalul românesc, dar nu la Dinamo, ci la Rapid Bucureşti.

20 iulie - Gimnastică. Lavinia Miloşevici se retrage din activitatea competiţională.

22 iulie - Fotbal. FIFA îl declară pe jucătorul brazilian Ronaldo liber de contract.

Ovidiu BOICA

Cei mai buni 10 sportivi

urmare din pag. 1

componentă a lotului naţional de sărituri în apă, locurile I la 1 şi 3 m trambulină şi locul III la sincron 3 m, în Campionatul Naţional seniori; locurile I la 1 m, 3 m şi sincron 3 m la Campionatul Naţional de juniori (bazin descoperit), acelaşi loc 8. Sabina Cojocar, CSŞ Sibiu - gimnastică, cat.III, locul I la individual compus, locul I la sol şi paralele în cadrul Campionatului Naţional de junioare, locul II cu echipa, locul III la bară fixă în Campionatul Naţional al maestrelor; 9. Constantin Popa, Gaz metan Mediaş - aeromodelism, locul I la clasa F-1B a Campionatului Naţional de seniori; locul XXIV la clasa F1-B în cadrul Campionatului Mondial, unde a obţinut 1873 puncte, norma de maestru al sportului; acelaşi loc 9. Marius Cheşcu, Voinţa Sibiu - navomodelism, medalia de aur la clasa C-4, medalia de bronz la Campionatul Mondial seniori; două locuri II la clasa C-4 la Campionatul Naţional; 10. Mihai Canta, CS Municipal Sibiu - călărie, locul I la Campionatul Naţional de tineret şi locul III la Campionatul Balcanic cu echipa României; acelaşi loc 10. Radu Udvescu, CS Municipal Sibiu - sărituri în apă, locul I la 1 m trambulină la Campionatul Naţional de seniori, locul 1 la 3 m şi la platformă în cadrul Campionatului Naţional de seniori, precum şi locurile 1 la 3 m sincron şi la platformă sincron, din acelaşi campionat.

Au mai fost acordate şi cinci menţiuni următorilor sportivi: Alexandra Constantinescu (sărituri în apă), Adela Găvozdea (paraşutism şi sărituri în apă), Ferenţ Popescu (component de bază al echipei de fotbal Gaz metan Mediaş), Oana Bucerzan (gimnastică) şi Loredana Trohin (atletism). De asemenea, nici antrenorii nu au fost uitaţi: Petre Manu (atletism), Mircea Vulc(baschet), Nicoleta Zaharie (gimnastică), Delia Olteanu (atletism) şi Anca Miclăuş (înot).

FEDERATION INTERNATIONALE DE FOOTBALL ASSOCIATION ŞI THE COCA-COLA COMPANY PARTENERIAT DE LUNGĂ DURATĂ FĂRĂ PRECEDENT

Acordul istoric include sponsorizarea Campionatelor Mondiale din 2002 şi 2006

Preşedintele Companiei Coca-Cola, dl. Douglas Ivester şi preşedintele FIFA dr. Joao Havelange au anunţat o înţelegere pe 8 ani

Pe data de 30 ianuarie 1998 la Zürich, Elveţia, Federation Internationale de Football Association (FIFA) şi The Coca-Cola Company au anunţat un parteneriat fără precedent care îşi va extinde până în anul 2006 angajamentul şi susţinerea de lungă durată a firmei Coca-Cola pentru sportul cel mai popular din lume şi evenimentul său major - Campionatul Mondial FIFA.

Acordul de 8 ani, care include sponsorizarea Campionatelor Mondiale din 2002 şi 2006 şi ale altor evenimente şi programe FIFA, marchează faptul că pentru prima dată un sponsor şi-a extins parteneriatul cu FIFA pentru mai mult de patru ani. Campionatul Mondial din anul 2002 va avea loc în Japonia şi Coreea. Ţara gazdă pentru anul 2006 urmează să fie decisă.

„Fotbalul este jocul lumii întregi, care uneşte oameni de diferite rase, origini şi culturi de pe tot globul", a spus dl. Douglas Ivester, preşedinte şi Chief Executive Officer al Companiei Coca-Cola. „Popularitatea globală de care se bucură fotbalul se potriveşte cu Coca-Cola. E un parteneriat care îl împărtăşim cu suporterii de câteva decenii. Acordul semnat acum întăreşte angajamentul nostru de lungă durată pentru fotbal şi suporterii săi înfocaţi din lumea întreagă".

Erbaşu Steaua Bucureşti - C.S.U. Forest Sibiu 69-85 (32-44)

urmare din pag. 1

acestei faze a grupei 1-8: C.S.U. Forest Sibiu va da piept cu Poli Moldrom, nimeni alta decât ocupanta poziţiei secunde.

Au punctat: Pogonaru 10(2x3), Ardelean 10, Barbu 9 (1x3), Costel Ştefan 9, Pali 9, Ilie 7, Dobă 5 (1x3) Radu Horea 4, Voinescu 3 (1x3) şi Leca 3, pentru Erbaşu Steaua, respectiv Claudiu Muntean 25 (6x3), Tordai 20, Alecu 14, Pelger 11 (3x3), Bubanja 11 (1x3) şi Kovacs 4, pentru C.S.U. Forest.

Celelalte rezultate ale etapei cu nr. 4

SOCED Bucureşti - Carbochim Cluj 74-73, Politehnica Moldrom Iaşi - BRD C.S.U. Ploieşti 77-66, Herlitz Mobex Tg. Mureş - Dinamo Bucureşti 83-86.

Clasament

1. C.S.U. Forest Sibiu	4	4	0	312:281	8
2. Politehnica Moldrom Iaşi	4	4	0	310:288	8
3. SOCED Bucureşti	4	3	1	283:276	7
4. Dinamo Bucureşti	4	2	2	320:298	6
5. BRD C.S.U. Ploieşti	4	2	2	290:295	6
6. Herlitz Mobex Tg. Mureş	4	1	3	342:331	5
7. Carbochim Cluj	4	0	4	260:297	4
8. Erbaşu Steaua Bucureşti	4	0	4	266:317	4

Etapa viitoare: C.S.U. Forest Sibiu - Politehnica Moldrom Iaşi, BRD C.S.U. Ploieşti - SOCED Bucureşti, Carbochim Cluj - Herlitz Mobex Tg. Mureş, Dinamo Bucureşti - Erbaşu Steaua Bucureşti.

urmare din pag. 1

ar fi să auzim că şi Gabriela Szabo ia ... întăritoare.

- Ioan Becali a închiriat pe perioada Campionatului european de tineret (10 zile) hotelul Lido şi barul „London Cocktail" din Bucureşti pentru numeroşii săi prieteni care vor veni din toată lumea la acest eveniment.
- În conflictul cu Mircea Sandu, Dumitru Sechelariu a fost condamnat pentru insultă la o amendă penală de 12 milioane lei, 25 milioane lei daune morale şi un milion lei cheltuieli de judecată. Avocatul său, fostul internaţional Ion Ionescu a declarat recurs.
- Federaţia Internaţională de Box Amator l-a deposedat de titlul mondial al cat. grea (91 kg) pe uzbecul Ruslan Shagaiev, sub motiv că înaintea CM de la

ULTIMA ORĂ

Budapesta (octombrie 1997) acesta disputase două meciuri profesioniste în SUA. Titlul i-a fost atribuit la „masa verde" cubanezului Felix Savon, învinsul lui Shagaiev în finală.

- A început ediţia 104 a Turneului celor Cinci Naţiuni la rugby, cu partidele Franţa - Anglia 24-17 şi Irlanda - Scoţia 16-17.
- Puiu Iordănescu a decis să plece ca antrenor al reprezentativei Greciei, după turneul final al CM din Franţa. Mi se pare normal să baţi fierul cât e cald. Se vorbeşte de 390.000 de dolari pe an şi o primă pentru calificarea la CE din anul 2000.
- Un „comitet de urgenţă" a alcătuit un „lot de urgenţă", antrenat (?) de un „antrenor de urgenţă", aşa că - peste tresele generalului - Mircea Sandu trimite în Argentina 18 fotbalişti, alţii decât cei aflaţi în vederile lui Iordănescu: Prunea, Lucescu - Carabaş, Ad. Matei, Ciobotariu, V. Popa, Nanu, L. Marinescu, Dulca, Ad. Mutu, D. Lupu, D. Pancu, Iftodi, Lăcătuş, R. Niculescu, Axinia II, D. Florea, C. Barbu, avându-l la cârmă pe Florin Marin. Miroase a praf de puşcă!

Divizia D la ceasul primului bilanţ

5. Continuând seria bunelor evoluţii din anteriorul sezon, **COMESO Şeica Mare**, avându-l la conducerea tehnică pe acelaşi încercat, serios şi exigent pedagog Geza Pavlovici, a debutat promiţător şi în acest campionat, învingând clar acasă pe Record şi apoi categoric la Avrig pe Sticla, în runda a treia, însă cedând la limită pe terenul Geromed-ului, după o întâlnire extrem de echilibrată, în care nu a fost cu nimic inferioară partenerei sale de întrecere. După o suită de alte 4 biruinţe (CS Incstar, Carpaţi Mecanica, „U" Mecasem, Vitrometan) şi o preţioasă remiză pe terenul Spartei, a fost pe punctul de a furniza marea surpriză a turului, când a condus lidera în propriul ei fief, dar pierzând în final, după ce ratase nonşalant, la 2-1, posibilitatea detaşării pe tabela de scor. Firesc, urmează câteva prestaţii mai palide, cu un eşec de nimeni scontat la Ocna şi altele la Vitrometan, Record şi Agnita, unele datorate cu certitudine absenţei mentorului spiritual din preajma echipei în 4 etape. A fost singura formaţie a eşalonului care şi-a valorificat plenar jocurile disputate pe propriul teren, după 19 runde având plus şapte în clasamentul adevărului. Antrenorul şi-a învăţat şi obligat elevii să practice un fotbal exact, fluent, viguros şi pragmatic, el reuşind să revitalizeze şi să pună din nou în valoare calităţile unor jucători, pentru mulţi prematur terminaţi (M. Pipiş, C. Preda, C. Ganţă, L. Serfözö, D. Almăşan), dar să-şi lanseze cu curaj în bătălie, câţiva tineri cu certe valenţe fotbalistice, ce s-au dovedit extrem de utili în angrenajul riguros al echipei (G. Nicolae, V. Păculea, D. Zămăcău, A. Ion ş.a.). Doar 11 componenţi din lot au fost sancţionaţi, ei acumulând 28 de cartonaşe galbene şi două eliminări (I. Macavei şi V. Găman).

Cei mai fervenţi culegători de avertismente (D. Almăşan, L. Serfözö, D. Zămăcău şi V. Găman), pentru cumul, au stat pe marginea terenului câte o etapă. Cele 48 de goluri marcate rivalilor poartă iscăliturile mai multor jucători. Cel mai prolific s-a dovedit vârful de atac C. Orlandea, cu 10 realizări, urmat de L. Serfözö cu 8, I. Macavei (7), G. Nicolae (5), D. Zămăcău, C. Ganţă şi D. Almăşan, fiecare cu câte 4, fundaşul V. Păculea (3), C. Preda, M. Pipiş şi V. Găman, cu câte unul. Beneficiind de excelente condiţii de pregătire, precum şi de prompte şi generoase recompense oferite de sponsorul patronator, iubitor al sportului, atât antrenorul cât şi jucătorii lotului (L. Achim, S. Munteanu, V. Păculea, C. Preda, V. Găman, M. Pipiş, C. Ganţă, M. Ivan, L. Serfözö, G. Nicolae, D. Almăşan, C. Orlandea, I. Macavei, D. Zămăcău, C. Bâra, I. Frăţilă, N. Morar, D. Suciu, A. Ion, I. Cristea şi I. Arimie) sunt decişi să abordeze etapele rămase cu renăscute ambiţii şi prin jocuri de calitate să urce pe treptele superioare ale topului divizionar.

Un team fotbalistic de tradiţie al municipiului de pe malurile Târnavei, **Vitrometan** a avut un start de campionat total neconvingător, după consumarea primelor 6 runde ajungând la un îngrijorător -5 la adevăr, în urma nefericitei remize de acasă, cu vecina de la Geromed şi eşecului suferit tot la Mediaş, în faţa liderului CFR Retezat. Aidoma unui pugilist trezit la realitate din pumni, unsprezecele sticlarilor se redresează miraculos, trece la Sibiu de Construcţii, termină nedecis în deplasările de la Romanofir şi Record şi cu alte două preţioase victorii realizate, la Avrig şi în dauna militarilor sibieni pe terenul acestora, reuşeşte să încheie lungul sezon autumnal pe treapta a şaptea a clasamentului, cu 30 de puncte şi +3 la adevăr, mult mai aproape de posibilităţile reale şi valoarea efectivă a lotului avut la dispoziţie. Cele mai concludente evoluţii ale medieşenilor le-am consemnat în partidele cu Unirea, Record, CS Incstar, Romanofir, Carpaţi Mecanica, Textila, COMESO şi ASA. Mediocru, fără ambiţie şi personalitate s-au prezentat în confruntările avute cu „U" Mecasem, Viitorul, Sparta, CFR Retezat şi Geromed.

Pregătită cu perseverenţă, pasiune şi competenţă de V. Mako şi M. Ologu, formaţia dispune de câţiva titulari rutinaţi, tehnicieni şi abili cunoscători ai jocului (T. Dabai, M. Lupu, I. Duda, C. Jiga, A. Ioniţă, C. Ogneriu, R. Pex) care alcătuiesc vigurosul nucleu în jurul căruia gravitează şi dau satisfacţie foarte mulţi tineri, jucători cu certe şi imediate perspective de înflorire şi deplină maturizare (O. Tufă, A. Gâdiu, C. Stan, G. Lucacs, O. Goga, O. Lazăr, O. Noian, S. Popa, H. Jiga), toţi alcătuind indiscutabil un ansamblu omogen, corect structurat şi capabil de rezultate şi mai concludente. Cele 41 de goluri au la origine 12 realizatori. În fruntea lor se află O. Noian cu 12 goluri înscrise, urmat de I. Duda 8, O. Goga 6, S. Lucacs 3, C. Jiga, O. Lazăr, S. Popa cu câte două, O. Tufă, A. Gâdiu, T. Dabai, C. Ogneriu şi R. Pex cu câte unul, plus autogolul lui C. Ganţă de la Spicul Şeica Mare.

Bună şi situaţia disciplinară. Un eliminat (T. Dabai) suspendat pentru o etapă, alţi 15 componenţi ai lotului au agonisit 32 cartonaşe galbene. Cei mai recalcitranţi, R. Pex cu 6 şi I. Duda cu 4, au efectuat pentru cumul câte o etapă de suspendare.

Cei doi antrenori au beneficiat de următorul lot: M. Lupu, A. Ioniţă, O. Tufă, C. Ogneriu, A. Gâdiu, R. Pex, T. Dabai, O. Goga, C. şi H. Jiga, S. Popa, I. Duda, S. Lucacs, C. Stan, S. Avram, C. Mureşan, O. Lazăr, O. Comşa şi O. Noian.

Cu o linie de clasament constituită din 9 victorii, două remize, 8 înfrângeri, 34 goluri marcate, tot atâtea primite şi 29 de puncte realizate, situată exact la mijlocul topului divizionar, formaţia **CS Incstar Agnita**, nemulţumită evident de prestaţiile avute, n-a răsplătit decât în mică măsură investiţiile morale şi materiale făcute de unitatea economică patronatoare, ce s-a implicat plenar atât în refacerea şi modernizarea frumoasei baze sportive a oraşului de pe Hârtibaciu, cât şi în răsplătirea generoasă a fotbaliştilor, care au evoluat sub blazonul ei în acest sezon competiţional. După un început de bun augur, soldat cu 4 izbânzi şi o sincopă, altfel previzibilă, la Şeica Mare, în faţa unui team solid şi omogen, au urmat 7 evoluţii mai puţin faste şi contradictorii, în care, în afara unei chinuite şi penibile victorii obţinute acasă (1-0) în dauna Viitorului Bazna şi un egal smuls în fieful apaticilor studenţi sibieni, agniţenii au înregistrat numai eşecuri umilitoare, din care 3 chiar pe propriul gazon (Record, Sparta şi CFR Retezat)unde au încasat nu mai puţin de 13 goluri, pe fondul unei precare pregătiri fizice şi extremei labilităţi psihice a jucătorilor folosiţi. Noroc cu remiza albă de la Cisnădie şi biruinţa de la Avrig, ce-au adus echipa la -1 la adevăr, turnând un strop de speranţă în inimile noilor mentori tehnici (M. Vasiu şi I. Pavel) care l-au înlocuit din runda a 10-a pe inimosul animator, dar prea îngăduitorul antrenor C. Barbu. Insatisfacţiile, tensiunile din lot, schimbările dese ale titularilor au generat o sporită nervozitate în rândurile lotului, 18 componenţi ai acestuia au acumulat 41 avertismente, pentru cumul de cartonaşe D. Părău, A. Ionele şi F. Ţânţ fiind suspendaţi câte o etapă, alţi doi beligeranţi, A. Maximovici (de două ori) şi C. Morariu fiind eliminaţi de pe teren. Cele 34 goluri înscrise au fost realizate de 11 jucători. Golgeter a fost M. Părău cu 8 reuşite (puţine faţă de anterioarele sezoane), urmat de A. Ionele 6, D. Şiia 5, Cornel Oliu 4, O. Olteanu 3, P. Roşca şi M. Aldea două, D. Părău, C. Tîrziu, N. Naicu şi G. Veza, câte unul.

Până la 14 martie a.c., antrenorii şi conducerea secţiei au datoria de a cristaliza lotul numeros şi eterogen, de a cimenta relaţiile dintre jucători, de a implementa acestora o partitură nouă de joc, bazată pe disponibilităţile existente, pe care aceştia să o poată interpreta cu vigoare şi rafinament. Lotul, compus din F. Ganea, G. Bărbat, C. Popescu, D. Părău, A. Maximovici, V. Ciuciurea, C. Morariu, A. Ionele, P. Roşca, M. Aldea, Cornel Oliu, D. Şiia, M. Părău, M. Dîlbea, M. Lungu, N. Naicu, G. Andrei, N. Oliu, C. Tîrziu, O. Olteanu, F. Munteanu, F. Ţînţ, Cât. Oliu, C. Ţăruş şi G. Veza, împreună cu antrenorii, trebuie să fie convinşi că locuitorii oraşului din mijlocul ţării merită să aibă mai multe satisfacţii. (va urma)

V.M.

Biblioteca „ASTRA"

Biblioteca „ASTRA"
— SIBIU —

Baschet, div. A, m

Antrenorul Mircea Vulc şi elevii săi au decis

La întreruperea campionatului, C.S.U. Forest Sibiu neînvinsă

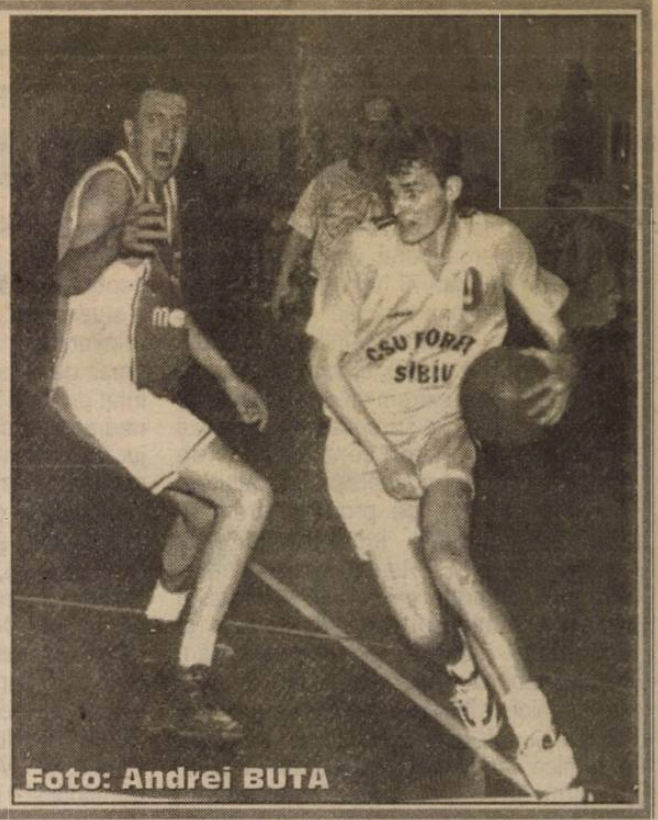

Foto: Andrei BUTA

C.S.U. Forest Sibiu - „Poli" Moldrom Iaşi 93-83 (50-40)

* Derbiul etapei a V-a, în grupa valorică 1-8 a corespuns aşteptărilor * Două echipe bine pregătite şi ambiţioase - echipa ieşeană într-un evident progres de când se află sub bagheta lui Dragan Petricevici - şi-au disputat victoria şi detaşarea în clasament, sibienii excelent conduşi de pe margine de către Mircea Vulc, înclinând clar balanţa în favoarea lor * „Profesorul" Claudiu Muntean a ţinut o „lecţie deschisă" pe tema aruncărilor de 3 puncte şi în general a realizării în baschet * „Lecţia" a fost însoţită de demonstraţii practice: Claudiu Muntean a înscris 32 puncte, reuşind 8 încercări de 3 puncte * Alecu, Tordai şi, parţial, Bubanja au jucat strălucitor şi eficient * A arbitrat cuplul Georgiu (Cluj-Napoca) - Raduly (Bucureşti) * Campionatul se întrerupe până în martie, C.S.U. Forest Sibiu urmând a relua întrecerea de pe prima treaptă a clasamentului * Felicitări jucătorilor şi conducerii tehnice.

continuare în pag.4

Octavian RUSU

Fotbal - pregătiri

INTERIŞTII - TREI MECIURI ÎN PATRU ZILE

*** două victorii şi o înfrângere ***

Pentru F.C. Inter, săptămâna trecută a fost una plină de solicitări. Pe lângă antrenamentele obişnuite, elevii lui Jan Gavrilă, Petre Purima şi Adrian Văsâi au susţinut trei meciuri de verificare.

Miercuri, 11.02, sibienii s-au deplasat la Tg. Mureş unde le-au acordat revanşa militarilor de la A.S.A. pe care îi învinseseră la Sibiu cu 5-1. După o dispută echilibrată, gazdele au câştigat cu 2-1, o mână de ajutor dându-le portarii sibieni Holom şi Fl. Cotora, care au încasat, fiecare, câte un gol copilăresc. Pentru F.C. Inter a marcat Marius Szeghedi.

Vineri, 13.02, interiştii au jucat la Oraşul Victoria cu echipa lui Marian Mărgărit. Diferenţa de valoare şi-a spus cuvântul, divizionara B câştigând clar cu 3-0 prin golurile reuşite de Maftei, Stoica şi Mara.

În sfârşit, sâmbătă, la Şelimbăr (pentru protejarea gazonului de pe „Municipal") interiştii au primit replica echipei Tractorul Braşov. Sibienii încep furibund şi ratează, în primele 5 minute, trei imense ocazii. Elevii lui Paul Enache echilibrează pe alocuri disputa, dar nu pot emite pretenţii de gol. În minutul 40, după o centrare reuşită a lui Demian, M. Szeghedi îşi aduce echipa în avantaj, reluând puternic din apropiere.

În pofida dominării teritoriale, sibienii nu reuşesc să mai puncteze. Oricum, o verificare utilă în compania unui adversar tenace. A arbitrat elegant, Aron Huzu.

F.C. Inter a început cu: Holom - Tolciu, Al. Zotincă, Terchilă, Grigore - Demian, Mihart, Maftei, Sabău - Balaban, M. Szeghedi. După pauză au mai jucat: Fl. Cotora, Mara, Toader, Băcilă, C. Szeghedi, Stănicescu, Popa, Stoian, Stoica şi G. Gavrilă.

Marţi şi miercuri, interiştii vor întâlni la Braşov, în ordine, pe Metrom şi pe Tractorul, iar sâmbătă, 21.02., la Sibiu, interiştii vor întâlni echipa Metrom, ultima verificare înaintea reluării campionatului.

Mircea BIŢU

TRIBUNA sporturilor

SUPLIMENT SĂPTĂMÂNAL DE INFORMARE SPORTIVĂ AL COTIDIANULUI INDEPENDENT "TRIBUNA"

Anul VIII, nr. 405 | 16.02 - 22.02. 1998 | 4 pagini, 500 lei

Sportivii sibieni în atenţia Federaţiei Internaţionale de karting şi a Eurosport

În pag.4

Olimpiada rece

Deşi nu s-au încheiat conturile la Nagano, se ştie de pe acum cine sunt marii beneficiari ai Olimpiadei albe. Pe locul întâi se află Irakul, pentru că pacea olimpică i-a obligat pe americani, sensibili cum sunt la auzul cuvântului „pace",

PELUZA a III-a

să-şi amâne vizita în Golf, iar pe al doilea loc România pentru că judecând prin prisma rezultatelor „obţinute", are şanse să scape - în sfârşit - de o federaţie căpuşă care suge bani gheaţă şi nu face doi bani.

Un peluzist alb care cunoaşte lotul de călători la Olimpiadă mi-a spus că avem un lot omogen, că fiecare se ştie şi cu patinele şi cu skiurile şi cu săniuţa. Desemnarea pentru probe s-a făcut în avion, prin tragere cinstită la sorţi. Şi sorţii au zis: Zoli şi Tică se dau cu săniuţa, Lăzăruţ şi cu Horvath se dau pe doage. La patine nu s-a tras la sorţi pentru că pe Dascălu o cunoştea o grămadă de lume din oraşul natal, iar Gheorghe se pregătise de doi ani în SUA. A şi obţinut un merituos loc 21, nimic de zis. Ceilalţi au ajuns la vale, că doar ăsta e scopul de onoare la Olimpiadele albe, pe locurile 44 (Horvath), 60 (Lăzăruţ), 69 (Antal). O surpriză plăcută a fost locul 16 al lui C. Cepoi până când s-a anunţat că au luat startul 17 concurenţi.

N-are nimeni nimic cu sporturile albe, dar, pe sărăcia asta, daţi-vă fraţilor cu săniuţa pe dealul Spirii, care aveţi bani, pe Cioplea; nu vă trambalaţi până la Nagano.

Mihai BRATU

Rugby - pregătiri

„Vom face tot ce este posibil"

Lotul de rugby al echipei CSM Foresta s-a reunit luni, 5 ianuarie a.c., în vederea pregătirii noului sezon competiţional. În prag de plecare în cantonament l-am abordat pe antrenorul Mircea Beianu pentru a afla ştiri proaspete.

- D-le Beianu, de ce atâta grabă în reluarea pregătirilor?

- Nu-i vorba de grabă, ci de respectarea unui program bine gândit. Jocurile oficiale încep în 26 februarie, iar în plus, nouă jucători au fost în sesiune de examene, restul lotului urmând în această perioadă un program mai lejer.

- Conduceţi aproape o echipă întreagă de viitori profesori?

- Cam aşa ceva. C. Fugigi este deja absolvent, ceilalţi fiind în anii I şi II ai Facultăţii de Educaţie Fizică din Cluj. Absolvind Colegiul de Măiestrie Sportivă din Sibiu, în urma examenelor de diferenţă, au fost admişi. Zeicu, Seceleanu, G. Banciu şi Troancă sunt în anul II, iar Suciu, Despa, Păculea, R. Fugigi şi Dobre au fost admişi anul trecut.

- Cum, Radu Fugigi ştiam că s-a transferat la Timişoara?

- S-a lămurit că nicăieri nu-i ca acasă şi face parte din nou din lotul echipei noastre.

- Apropo de lot, ce „mutaţii" a suferit?

- Cu excepţia lui R. Fugigi, revenit, lotul este acelaşi: Florea, Voicu, Ciulei, Suciu, Borş, G. Banciu, Urdea, Oprişor, Secelean, Troancă, Borcan, Badiu, Zeicu - înaintaşi, Dobre, A. Iulian, C. Fugigi, Amarie, Despa, Păculea, Negru, A. Banciu, Nedelcu, Grigoraş - trei sferturi.

- După perioada de reacomodare la efort, ce capitol urmează în program?

- În 23 februarie, delegaţii secţiei vor participa la adunarea generală a FR Rugby, prilej cu care va fi ales noul preşedinte al federaţiei.

- Aveţi vreo preferinţă pentru o anumită persoană?

- Vom susţine candidatura d-lui Radu Demian.

- Să revenim la program. Ce urmează în agenda dv.?

În perioada 26 februarie - 1 martie, vom participa la Cluj la turneul „Memorialul Floricică Murariu", toate jocurile având caracter oficial, contând ca jocuri retur în cadrul seriei preliminare a „Cupei României".

G.R.

continuare în pag.4

J.O. de iarnă - Nagano '98

AI NOŞTRI, CA BRAZII ... PITICI

După cum spuneam, România a trimis în Japonia 18 sportivi, cheltuind o groază de bani atât cu pregătirea cât şi cu deplasarea lor şi a celor din anturaj. Nu ne aşteptam la cine ştie ce minuni din partea lor, dar prestaţia de până acum a atins limitele penibilului. Sigur, conform ştiutului slogan, la olimpiade important este să participi, nu să câştigi, dar nici să te faci de râs sub culorile reprezentativei.

La biatlon, masculin (20 km), Marius Ene a trecut linia de sosire pe locul 60; la patinaj viteză feminin (3000 m), Mihaela Dascălu a ocupat locul 24; la sanie, individual, feminin, Corina Mariana Drăgan s-a situat pe locul 27; la schi fond, feminin (5 km, clasic) - Monica Lăzăruţ - locul 69; sanie, individual, masculin - Ion Stanciu - locul 26; schi fond, masculin (30 km, clasic) - Zsolt Antal - locul 45; schi fond, feminin (15 km, clasic) - Monica Lăzăruţ - locul 56; patinaj viteză, masculin (5000 m) - Dezideriu Horvath - locul 30; patinaj viteză, masculin (1500 m) - Dezideriu Horvath - locul 44; schi fond, feminin (10 km liber) - Monica Lăzăruţ - locul

n.i.d.

continuare în pag.4

Divizia D la ceasul primului bilanţ

6. În pofida unor falşi şi sceptici profeţi, care prevesteau proaspetei venite pe scena eşalonului de elită al fotbalului judeţean **A.S.A. Sibiu** un prim an greu şi presărat cu multiple eşecuri, formaţia militară a avut o evoluţie mai mult decât meritorie, producând prin 5-6 prestaţii extrem de convingătoare, tot atâtea veritabile surprize ale sezonului autumnal. În acest sens demne de menţionat sunt frumoasele partide făcute şi victoriile obţinute pe propriul teren, în compania liderei incontestabile a clasamentului (CFR Retezat), a campioanei „en titre" (Sparta), ca şi cele obţinute în fiefurile echipelor Textila, Sticla şi Construcţii. Dacă la acestea adăugăm certele izbânzi realizate normal în faţa partenerilor de întrecere de la Viitorul, Sticla, Unirea şi alăturăm egalul de acasă cu puternica adversară medieşană Record, precum şi remiza reuşită pe terenul studenţilor sibieni, avem o imagine suficient de exactă despre forţa, puterea de luptă şi calităţile teamului militar, pregătit cu pasiune şi devotament de prof. I. Galaţă, ajutat în dificilele probleme ale organizării de inimosul V. Ciuntu, dar din păcate prea puţin sprijiniţi moral şi material de unitatea patronatoare. Lipsa îndelungată a unei baze sigure de antrenament, coroborată cu neimplicarea factorilor decizionali în stringentele probleme administrative şi gospodăreşti (lăsate exclusiv în grija celor doi) au fost germenii ce au generat supărătoarele sincope manifestate de jucători în unele confruntări. Ne referim la înfrângerile suferite acasă în întâlnirile cu Geromed, Vitrometan şi Textila, dar mai ales la scorurile dezonorante cu care sibienii au cedat în partidele de afară cu Record (0-7), COMESO (2-5) şi mai ales Geromed (0-11), ce i-a adus la -1 la adevăr şi un golaveraj negativ: 34-47. Poate din această cauză componenţii lotului au manifestat frecvente acte de indisciplină, care s-au materializat în 47 avertismente, acordate unui număr de 14 jucători, din aceştia C. Paştiu cu 6, C. Muţiu şi P. Marchiş (fiecare cu câte 5), au efectuat pentru cumul o etapă de suspendare. Alţi 5 combatanţi (P. Marchiş, S. Vitan, V. Sinu, F. Iancu şi M. Risti), fiind eliminaţi de pe teren, în afara amenzilor plătite, au ispăşit pentru faptele comise 11 etape de penitenţă. La înscrierea celor 34 de goluri realizate şi-au adus contribuţia - în afara lui S. Lucacs (Vitrometan) şi L. Opriş (Unirea) ce-au înscris în propriile porţi - şi-au pus semnăturile 9 jucători: I. Ciorogar (13), F. Iancu şi G. Muţiu (4), S. Niţu şi P. Preda (3), N. Cerghizan (2). C. Paştiu, V. Sinu şi S. Budăi cu câte unul.

Pornit la drum cu un lot numeros antrenorul şi l-a restructurat, după multiple încercări, unsprezecele de bază fiind ales dintre: S. Vitan, O. Hoscheger, G. Voicu, D. Vizitiu, S. Budăi, G. Niţu, N. Cerghizan, F. Herciu, P. Marchiş, F. Iancu, I. Ciorogaru, I. Preda, F. Grosu, C. Paştiu, M. Risti, N. Paşca, C. Muţiu, C. Bîgu, V. Sinu, M. Verzescu, A. Limbean, D. Bendorfean, unii din ei dezertând din trupă spre alte grupări şi formaţii.

Marea deziluzie a turului actualului campionat a fost indiscutabil tânăra, superba, dar mult prea sturlubatica echipă a studenţilor **„U" Mecanica Sembraz**, care prin comportările contradictorii, urmate firesc de rezultate total imprevizibile, şi-a iritat profund fidelii suporteri. Dar cele mai nedrepte suferinţe le-au provocat tinerii jucători mentorului lor tehnic şi părinte spiritual I. Barac. Şi asta pentru că - în ciuda excelentelor condiţii avute - după prestaţii lamentabile şi ruşinoase eşecuri (1-4 cu CFR Retezat, 0-5 cu Carpaţi Mecanica pe propriul teren, ori 1-3 la Tălmaciu, 1-4 la Geromed, 0-3 la Sparta, COMESO şi Viitorul) şi remizele de acasă cu ASA şi C.S. Incstar, le-au urmat paradoxal comportări remarcabile încheiate sau cu victorii concludente şi reconfortante (3-0 Unirea, 6-1 Vitrometan) sau cu un egal la Cisnădie şi o înfrângere la limită pe terenul Recordului. De fapt formaţia pregătită de I. Barac a început să joace efectiv la valoarea intrinsecă a componenţilor ei abia în primele 4 etape ale returului (disputate tot în toamnă), când graţie fotbalului rapid elaborat, aerisit, avântat şi ofensiv ne-a convins că este şi va continua să fie una din principalele protagoniste ale eşalonului divizionar. Indiscutabil că o parte din vina nereuşitelor revine conducerii tehnice, mult timp ezitantă în stabilizarea lotului şi prea tolerantă faţă de multiplele abateri şi impardonabilele gafe şi rateuri ale elevilor avuţi în pregătire. De notat aici, cei 15 jucători care au agonisit o zestre de 38 cartonaşe galbene. Cei mai recalcitranţi C. Băilă cu 7, A. Săbău şi D. Popenţa cu câte 4, au lipsit din echipă 4 etape. Alţi doi jucători au fost trimişi de trei ori la cabină înaintea fluierului final (C. Barbu de două ori şi I. State). Amândoi în afara amenzilor au efectuat 4 etape de suspendare. 12 jucători au fost autori ai celor 37 goluri marcate. Cel mai prolific a fost veteranul N. Laurenţiu cu 12 reuşite, secondat de E. Beza cu 5, R. Damian 4, C. Barb, M. Băzăvan şi S. Budăi, fiecare cu 3, F. Hila 2, C. Băilă, D. Banciu, D. Popenţa, C. Şoptelea şi D. Murăşan cu câte unul. Beneficiind de un lot numeros, cu jucători din diferite generaţii, încercăm să-i enumerăm pe cei mai des întâlniţi în foile de arbitraj: C. Topârceanu, M. Bordean, F. Dragomir, I. Ursu, F. Lumezeanu, A. Mălău, M. Băzăvan, I. Munteanu, C. Bâră, D. Mureşan, C. Barb, D. Popenţa, A. State, C. Luca, R. Damian, A. Săbău, D. Banciu, G. Dumitru, N. Turc, O. Poşa, N. Laurenţiu, F. Szabo, V. Gâlceavă, C. Şoptelea, B. Mierluţ, C. Stănilă, S. Budăi, M. Băilă, F. Hila, E. Beza şi D. Bendorfean, C. Preda şi câţiva juniori extrem de talentaţi.

Lot mare cu valori sensibil egale, care va crea probleme grele antrenorului, pus în faţa fiecărei partide să aleagă din el un unsprezece de bază cât mai competitiv, capabil să-i aducă preţioase puncte în clasamentul adevărului aflat în prezent la minus şase, fapt nemaiîntâlnit în istoria fotbalului studenţesc sibian. **(va urma)**

V.M.

SECVENŢE BUNE ŞI RELE ÎN 1997

(V) **23 iulie - Fotbal.** Rezultate din competiţiile europene: Steaua - ŢSKA Sofia 3-3 (!) în C1, Reykjavik - Dinamo 2-0 (!!!) şi Hit Gorica - Oţelul Galaţi 2-0 în C3.

25 iulie - Fotbal. Bernard Tapie a fost eliberat pe cuvânt din închisoare.

27 iulie - Ciclism. Jan Ulrich a câştigat Turul Franţei, cea mai prestigioasă competiţie rutieră pe şosea.

29 iulie - Fotbal. Adunarea Generală a FRF anunţă că, începând cu sezonul competiţional 1997-1998, vor retrograda trei echipe din prima divizie.

30 iulie - Fotbal. Steaua câştigă cu 2-0 la Sofia şi se califică în cel de-al doilea tur preliminar al Ligii Campionilor, în timp ce Dinamo (1-2 cu Reykjavik) şi Oţelul (doar 4-2 cu Hit Gorica) ratează ascensiunea.

3 august - Atletism. Noul campion mondial la 100 metri este Maurice Green.

7 august - Atletism. Ucraineanul Aleksandr Bagach, primul campion desemnat la CM de la Atena, a fost descalificat, el fiind depistat pozitiv la controlul antidoping.

9 august - Atletism. Gabi Szabo cucereşte aurul la CM în aer liber. Ea s-a impus în proba de 5000 metri.

10 august - Handbal. Echipa feminină de tineret a României se clasează pe poziţia a treia la CM din Coasta de Fildeş.

10 august - Atletism. Serghei Bubka câştigă, pentru a şasea oară consecutiv, aurul mondial la săritura cu prăjina.

13 august - Fotbal. În prima manşă a celui de-al doilea tur preliminar din Liga Campionilor, Steaua învinge, la Bucureşti, PSG cu scorul de 3-2.

14 august - Fotbal. În Cupa Cupelor, Cwmbran Town - FC Naţional 2-5.

14 august - Fotbal. FC Barcelona plăteşte pe brazilianul Rivaldo, 26 milioane dolari. Aceasta este cea mai mare sumă plătită pentru un jucător din istoria fotbalului.

18 august - Fotbal. UEFA anunţă că, folosindu-l pe Fournier în stare de suspendare, PSG pierde meciul cu Steaua, cu 3-0.

20 august - Fotbal. România învinge cu scorul de 4-2 reprezentativa Macedoniei şi câştigă grupa a VIII-a din preliminariile CM 1998, zona europeană.

21 august - Fotbal. Lumea burlacilor pierde încă unul: Sabin Ilie s-a căsătorit cu frumoasa Nicoleta.

22 august - Natajie. Înjunghiat cu cuţitul la 24 august 1996, dublul campion olimpic Aleksandr Popov şi-a făcut o strălucitoare revenire la marile competiţii, el cucerind titlul continental la 100 m liber.

23 august - Fotbal. Mare surpriză în Ghencea: Steaua - Oţelul 1-3 (!!!).

27 august - Fotbal. Steaua ratează calificarea în Liga Campionilor după un joc lamentabil la Paris: PSG - Steaua 5-0.

27 august - Atletism. Câştigând în cele patru concursuri din circuitul „Golden Four", de fiecare dată, câte o probă, 3000 sau 5000 metri, rapidistei Gabi Szabo îi revin câte şase lingouri de aur.

29 august - Fotbal. Diego Maradona este depistat pozitiv la controlul antidoping de după partida Boca Juniors - Argentinos.

31 august - Omnisport. Prietenă a sportului şi a sportivilor, Prinţesa Diana îşi pierde viaţa într-un accident de automobil, la Paris. În semn de doliu, meciurile de fotbal şi rugby din insulă au fost anulate.

Ovidiu BOICA

CSM Sibiu — Atletismul - o secţie cu calificativul „foarte bun"

Colaborarea perfectă dintre Clubul Sportiv Şcolar Şoimii şi Clubul Sportiv Municipal Sibiu se materializează cel mai bine la nivelul atletismului, sportivii având dublă legitimare (la nivelul juniorilor) şi putând beneficia atât de avantaje materiale, cât şi de competiţii conform programului stabilit de antrenori.

Adevărul este că Sibiul a avut, pe timpuri, atleţi de valoare incontestabilă, numai că, în vreme ce alte oraşe au avut şi conducători care s-au preocupat de baza materială (săli, terenuri, hoteluri, centre de recuperare), la noi, primarii şi primii-secretari se uitau în oglindă ce frumoşi sunt şi raportau economii la teleconferinţe (de la Winter, Bărbuleţ, Nae şi până la cei de-acum). CSS Şoimii şi CSM-ul au reuşit să mai păstreze aprinsă (pâlpâită) facla aceasta, prin câţiva antrenori şi sportivi de nădejde. Sunt puţini, dar cu adevărat buni.

Delia Olteanu şi **Petre Manu** au făcut din secţia de atletism a CSM-ului una „fanion", **Elena Hila** şi **Claudia Isailă** fiind componente ale lotului olimpic, iar **Daniela Cârlan** şi **Loredana Trohin** făcând parte din lotul naţional de junioare.

Rezultatele au fost bune, **Elena Hila** fiind desemnată sportiva nr. 2 a judeţului: locul 5 la Cupa Europei, locul 2 la Campionatele Balcanice, locul 1 la Campionatele Internaţionale ale României, locul 3 la Campionatele Naţionale (aruncarea greutăţii).

Claudia Isailă (suliţă) - locul 3 pe judeţ în 1997 - a ocupat locul 6 la Jocurile Mondiale Universitare, locul 2 la Campionatele Balcanice, locul 2 la Campionatele Naţionale.

Daniela Cârlan (marş) locul 4 pe judeţ în 1997, locul 8 la Campionatele Europene ale junioarelor, campioană naţională de junioare II şi deţinătoare a recordului naţional.

Loredana Trohin (suliţă) - campioană naţională de junioare I, vicecampioană naţională de tineret, locul IV la Campionatele Internaţionale ale României, locul I la confruntarea România - Ungaria.

Fetele sunt în frunte, băieţii se află în ... bloc-starturi. Vi-i mai amintiţi pe Andrei Vlădoianu, pe Dinu Pintea, pe Mihai Şerbu? ...

(n.i.d.)

Luni, 16 februarie

Programul I: 10.00 Jocurile Olimpice de iarnă - Nagano, 1998 12.00 TVR Info 12.05 Pasiuni (s/r) 13.00 Avocatul poporului (r) 13.30 Debut 14.00 TVR Info 14.10 Jocurile Olimpice de iarnă - Nagano, 1998 16.00 Emisiune în limba maghiară 17.35 Casă de piatră (s) 18.00 Arhive româneşti 18.30 Jocurile Olimpice de iarnă - Nagano, 1998 19.00 Sunset Beach (s) 19.50 Agenda muzelor 19.55 Doar o vorbă „săţ-i" mai spun! 20.00 Jurnal * Meteo * Ediţie specială * Sport 20.15 Echipa de intervenţie (s) 21.15 Feţele schimbării 23.15 Jocurile Olimpice de iarnă - Nagano, 1998 23.45 Jurnalul de noapte 24.00 Scena 0.30 Canary Wharf (s)

Programul II: 11.30 Jocurile Olimpice de iarnă - Nagano, 1998 16.00 Micaela (s) 16.50 Cristal (s) 20.10 Pasiuni (s) 21.00 Jocurile Olimpice de iarnă - Nagano, 1998 22.45 Pasiunea de a ucide (f)

Marţi, 17 februarie

Programul I: 6.00 România, ora 6 fix! 8.30 Jocurile Olimpice de iarnă - Nagano, 1998 11.15 TVR Timişoara 12.00 TVR Info 12.05 Pasiuni (s/r) 13.00 Credo (r) 14.00 TVR Info 14.10 Cristal (s/r) 15.00 Citius, altius, fortius! 15.30 Ecclesiast '98 16.00 Emisiune în limba maghiară 17.00 TVR Info 17.10 Sailor Moon (d.a.) 17.35 Casă de piatră (s) 18.00 În flagrant 18.30 Jocurile Olimpice de iarnă - Nagano, 1998 19.00 Sunset Beach (s) 19.50 Agenda muzelor 19.55 Doar o vorbă „săţ-i" mai spun! 20.00 Jurnal 21.15 Hotel de lux (f) 23.15 Jocurile Olimpice de iarnă - Nagano, 1998 23.45 Jurnalul de noapte 24.00 Universul cunoaşterii (do) 0.50 Canary Wharf (s)

Programul II: 8.55 Echipa de intervenţie (s/r) 10.15 Efecte secundare (s/r) 11.00 Jocurile Olimpice de iarnă - Nagano, 1998 16.00 Micaela (s) 16.50 Cristal (s) 20.10 Pasiuni (s) 22.00 Teatru liric

Miercuri, 18 februarie

Programul I: 6.00 România, ora 6 fix! 10.15 TVR Iaşi 11.00 TVR Timişoara 12.00 TVR Info 12.05 Pasiuni (s/r) 13.00 Dosarele istoriei (r) 14.00 TVR Info 14.10 Cristal (s/r) 15.00 Tradiţii 15.30 Pro Patria 16.30 Tribuna partidelor parlamentare 17.00 TVR Info 17.10 Sailor Moon (da) 17.35 Casă de piatră (s) 18.00 Medicina pentru toţi 18.30 Jocurile Olimpice de iarnă - Nagano, 1998 19.00 Sunset Beach (s) 19.50 Agenda muzelor 19.55 Doar o vorbă „săţ-i" mai spun! 20.00 Jurnal 21.15 Impact 21.45 Teatrul Naţional de Televiziune * Trandafirul şi coroana 22.55 Jocurile Olimpice de iarnă - Nagano, 1998 23.25 Jurnalul de noapte 23.40 Jocurile Olimpice de iarnă - Nagano, 1998 0.30 Întâlnirea de la miezul nopţii

Programul II: 8.30 Canary Wharf (s/r) 11.35 Jocurile Olimpice de iarnă - Nagano, 1998 16.00 Micaela (s) 16.50 Cristal (s) 18.00 Jocurile Olimpice de iarnă - Nagano, 1998 20.30 Pasiuni (s) 22.15 În căutarea dreptăţii (f)

Joi, 19 februarie

Programul I: 6.00 România, ora 6 fix! 8.30 Sailor Moon (da) 10.00 TVR INFO 10.05 TVR Iaşi 11.00 TVR Timişoara 12.00 TVR Info 12.05 Pasiuni (s/r) 13.00 Sensul tranziţiei (r) 14.00 TVR Info 14.10 Cristal (s/r) 15.00 Dialog 15.30 Pompierii vă informează 15.45 Lege şi fărădelege 16.00 Convieţuiri 17.00 TVR Info 17.10 Sailor Moon (da) 17.35 Casă de piatră (s) 18.00 Timpul Europei 18.30 Jocurile Olimpice de iarnă - Nagano, 1998 19.00 Sunset Beach (s) 19.45 Rezultatele tragerilor Super Loto 5/40 şi Expres 19.50 Agenda muzelor 19.55 Doar o vorbă „săţ-i" mai spun 20.00 Jurnal 21.15 Dr. Quinn (s) 22.15 Cu ochii'n patru 23.00 Jocurile Olimpice de iarnă - Nagano, 1998 23.30 Jurnalul de noapte 23.45 Pariul trio 23.50 Bank-Note 0.20 Canary Wharf (s) 0.45 Magazin muzical-umoristic

Programul II: 7.00 Jocurile Olimpice de iarnă - Nagano, 1998 12.00 Sunset Beach (s/r) 16.00 Micaela (s) 20.10 Pasiuni (s/r) 22.00 Numai o noapte (f)

Vineri, 20 februarie

Programul I: 6.00 România, ora 6 fix! 10.15 TVR Iaşi 11.00 TVR Timişoara 12.00 TVR Info 12.05 Pasiuni (s/r) 13.00 Jocurile Olimpice de iarnă - Nagano, 1998 15.30 Emisiune în limba germană 17.00 TVR Info 17.10 Portret în amintire 17.30 Jocurile Olimpice de iarnă - Nagano, 1998 18.00 Ora Warner (s) 19.00 Sunset Beach (s) 19.50 Agenda muzelor 19.55 Doar o vorbă „săţ-i" mai spun 20.00 Jurnal 21.15 Celălalt Capone (f) 22.50 Jocurile Olimpice de iarnă- Nagano, 1998 23.20 Jurnalul de noapte 0.25 Foc încrucişat (f)

Programul II: 8.30 Canary Wharf (s/r) 8.55 Dr. Quinn (s/r) 11.40 Jocurile Olimpice de iarnă - Nagano, 1998 16.00 Micaela (s) 16.50 Cristal (s) 20.10 Pasiuni (s) 21.00 Jocurile Olimpice de iarnă - Nagano, 1998 23.30 Berlin Alexanderplatz (s)

Sâmbătă, 21 februarie

Programul I: 6.00 Jocurile Olimpice de iarnă - Nagano, 1998 10.05 Viaţa ca în viaţă (s) 10.50 Sailor Moon (da) 11.15 Kansas Pacific (f) 12.35 Mork şi Mindy (da) 13.00 Ecranul 13.30 Mapamond 14.00 TVR Info 14.10 Video-magazin...aproape sportiv 15.30 Jocurile Olimpice de iarnă - Nagano, 1998 17.35 Scena politică 18.30 Hollyoaks (s) 19.00 Teleenciclopedia 19.50 Agenda muzelor 19.55 Doar o vorbă „săţ-i" mai spun! 20.00 Jurnal 20.45 Jocurile Olimpice de iarnă - Nagano, 1998 21.15 Efecte secundare (s) 22.00 Jocurile Olimpice de iarnă - Nagano, 1998 23.00 TVR Info 23.05 D-na King, agent secret (s) 24.00 Arena As

Programul II: 8.00 Jocurile Olimpice de iarnă - Nagano, 1998 14.00 Jocurile Olimpice de iarnă - Nagano, 1998 15.30 Micaela (s) 16.15 Cristal (s) 18.15 Jocurile Olimpice de iarnă - Nagano, 1998 20.00 Un loc periculos (f) 21.50 Obsesie ucigaşă (f)

Duminică, 22 februarie

Programul I: 6.30 Jocurile Olimpice de iarnă - Nagano, 1998 9.15 Lumină din lumină 9.45 Fetiţa cu pistrui (s) 10.10 Ala-bala, portocala! 11.00 Jocurile Olimpice de iarnă - Nagano, 1998 12.30 Tezaur folcloric 13.00 Serial de călătorii 14.00 TVR Info 14.10 Atlas 14.40 Video-Magazin 18.00 Aladdin (d.a.) 18.30 Hollyoaks (s) 18.55 Robingo 19.40 Duminica sportivă 19.55 Doar o vorbă „săţ-i" mai spun 20.00 Jurnal * Meteo * 7 zile în România * 20.55 Tragerile Loto 6/49 şi Noroc 21.00 Un domn distins (f) 22.55 Pariul trio 23.00 TVR Info 23.05 Pop Show nocturn 24.00 Portrete în acvaforte 0.30 Pagini clasice

Programul II: 14.00 Căderea vulturilor (s) 16.00 Micaela (s) 16.50 Cristal (s) 18.00 Jocurile Olimpice de iarnă - Nagano, 1998 20.00 Jocurile Olimpice de iarnă - Nagano, 1998

MAPAMOND SPORT

Coupe du Monde - Franța 1938

Privind înapoi cu nostalgie

Anii trecând, fotbalul s-a dezvoltat rapid, noi ţări râvnind să participe la cea mai importantă competiţie internaţională. Deşi în Europa spiritele politice şi militare erau destul de încinse, s-a optat pentru alegerea Franţei ca gazdă a turneului final, deşi, în mod normal, ar fi fost rândul unei ţări de pe continentul american. Iniţial s-au înscris 40 de ţări, majoritatea europene (23). Oamenii, cu spectrul războiului în faţă, îşi puneau ultimele speranţe de reconciliere în acest campionat mondial. La Paris cererea de bilete era fără precedent şi se sconta şi pe un succes financiar, nu numai sportiv.

O lovitură greu de suportat a constituit-o abandonul multora dintre echipele din Lumea Nouă: Bolivia, Columbia, Argentina, Salvador, Statele Unite, Mexic, Guyana, Costa Rica retrăgându-se rând pe rând. În ce priveşte Uruguayul, acesta a refuzat chiar să se înscrie, neuitând că, la prima ediţie, doarpatru "europene" au traversat oceanul.

În Europa fascismul şi, în general, mişcările de dreapta câştigau teren şi adepţi, în Germania, Italia, Spania, România. Austria fusese anexată de Hitler, care nu-şi mai încăpea în piele şi în ... graniţe. Dar fotbalul îşi vedea de-ale lui.

Faza eliminatorie

Europa

Grupa I

Suedia - Finlanda 4-0
Suedia - Estonia 7-2
Germania - Finlanda 2-0
Germania - Estonia 4-1
Estonia - Finlanda 1-0
Calificate: Suedia şi Germania

Grupa a II-a

Norvegia - Irlanda 3-2
Irlanda - Norvegia 3-3
Polonia - Iugoslavia 4-0
Iugoslavia - Polonia 1-0
Calificate: Polonia şi Norvegia

Grupa a III-a

Calificată: România

Grupa a IV-a

Elveţia - Portugalia 2-1
Calificată: Elveţia

Grupa a V-a

Grecia - Palestina 3-1
Grecia - Palestina 1-0
Ungaria - Grecia 11-1
Calificată: Ungaria

Grupa a VI-a

Bulgaria- Cehoslovacia 1-1
Cehoslovacia - Bulgaria 6-0
Calificată: Cehoslovacia

Grupa a VII-a

Letonia- Lituania 4-2
Letonia - Lituania 5-1
Austria - Letonia 2-1
Calificată: Austria

Grupa a VIII-a

Olanda - Luxemburg 4-0
Belgia - Luxemburg 3-2
Belgia - Olanda 1-1
Calificate: Belgia şi Olanda

America

Calificate: Brazilia şi Cuba (toate celelalte ţări au abandonat)

Asia

Calificată: Indiile Olandeze (forfeit Japonia)

În optimile de finală, după cum se observă, din 16 echipe, 13 au fost europene, două americane şi una asiatică. Din cauza situaţiei politice, Austria n-a mai ajuns în Franţa.

Optimi de finală

Cuba-România ... 3-3 (1-1, 2-2), după prelungiri
(Tunas 45, Maquina 69, Sosa 95 - Bindea 35, Baratky 89, Dobay 105)
Cuba: Carvajales - Barquin, Chorens - Arias, Rodriguez, Berges - Maquina, Fernandez, Socorro, Tunas, Sosa. **Antrenor**: Jose Tapia
România: Pavlovici - Bürger, Chiroiu - Vintilă, Răşinaru, Rafinski - Bindea, Kovacs, Baratky, Bodola, Dobay. **Antrenor**: Costel Rădulescu.
Toulouse, 5 iunie 1938
Arbitru: Giovanni Scarpi (Italia)
Spectatori: 6.000.

Cuba - România ... 2-1 (0-1), la rejucare
(Maquina 50, Socorro 57 - Dobay 35)
Cuba: Ayra - Barquin, Chorens - Arias, Rodriguez, Berges - Maquina, Fernandez, Socorro, Tunas, Sosa. **Antrenor**: Jose Tapia
România: Sadovschi - Bürger, Felecan - Bărbulescu, Răşinaru, Rafinski - Bogdan, Moldoveanu, Baratky, Prassler, Dobay. **Antrenor**: Costel Rădulescu.
Toulouse, 9 iunie 1938
Arbitru: Alfred Birlem (Germania)
Spectatori: 5.000

Elveţia - Germania ... 1-1 (1-1, 1-1) după prelungiri
(Abeglen III 43 - Gauchel 24)

Elveţia - Germania ... 4-2 (1-2), la rejucare
(Walaschek 42, Bickel 65, Abeglen III 70, 80 - Hahnemann 7, Lörtscher 22 autogol)

Cehoslovacia - Olanda ... 3-0 (1-0, 0-0) după prelungiri
(Kostalek 98, Boucek 108, Nejedly 117)

Ungaria - Indiile Olandeze ... 6-0 (4-0)
(Kohut 13, Toldi 15, Sarosi 24, 88, Zsengeller 30, 75)

Brazilia - Polonia ... 6-5 (2-1, 4-4), după prelungiri
(Leonidas - 4 goluri, Romeu, Peracio, respectiv Willimowski- 4, Piatek)

Italia - Norvegia ... 2-1 (1-0, 1-1), după prelungiri
(Ferrari II 2, Piola 97 - Brustad 52)

Franţa - Belgia ... 3-1 (2-1)
(Veinante 2, Nicolas 12,7o - Voorhoof 16)

Suedia - Austria ... 2-0, prin neprezentare

Sferturi de finală

Italia - Franţa ... 3-1 (1-1)
(Colaussi 7, Piola 50, 75 - Heisserer 8)

Suedia - Cuba ... 8-0 (4-0)
(Wetterström - 4 goluri, H. Andersson, Jonasson, Nyberg)

Ungaria - Elveţia ... 2-0 (1-0)
(Zsengeller 42, 90)

Brazilia - Cehoslovacia ... 1-1 (1-0, 1-1) după prelungiri
(Leonidas 30 - Nejedly 65 din penalty)

Brazilia - Cehoslovacia ... 2-1 (0-1), la rejucare
(Leonidas, Roberto - Kopecky)

Semifinale

Ungaria - Suedia ... 5-1 (3-1)
(Toldi 20, Titkos 37, Zsengeller 39, 76 Dr.Sarosi 60 - Nyberg 1)

Italia - Brazilia ... 2-1 (0-0)
(Colaussi 56, Meazza 60 din penalty - Romeu 87)

Finala mică (pentru locurile 3 şi 4)

Brazilia - Suedia..... 4-2 (1-2)
Leonidas-două goluri, Romeu Peracio-Jonasson, Nyberg

Finala

Italia - Ungaria ... 4-2 (3-1)
(Colaussi 7,26, Piola 17, 81 - Titkos 8, Dr. Sarosi 66)
Italia: Olivieri - Foni, Rava - Serantoni, Andreolo, Locatelli - Biavati, Meazza, Piola, Ferrari, Colaussi. **Antrenor**: Vittorio Pozzo.
Ungaria: Szabo - Polgar, Biro - Szalay, Szücs, Lazar - Sas, Vincze, Dr. Sarosi, Zsengeller, Titkos.
Stadion: "Colombes" - Paris, 19 iunie 1938.
Arbitru: Georges Capdeville (Franţa)
Spectatori: 55.000

Campioană mondială: ITALIA

Golgeter: Leonidas da Silva (Brazilia) - 8 goluri.

Românii - ghinionişti ori ... neputincioşi

La ora "1938", România dispunea de jucători foarte buni, mulţi dintre ei încercându-şi puterile prin campionate profesioniste (Franţa, Austria, Ungaria). Ca şi în zilele noastre, reprezentativa a avut şi multă şansă. În primul rând, prin retragerea Egiptului (oprit de ... formalitate. Mai mult, după un antrenament al cubanezilor, la care asistase şi selecţionerul Săvulescu, acesta s-a întors la hotel radios, spunându-le jucătorilor că vor câştiga la 6-7 goluri diferenţă, fiindcă adversarii veniseră la teren "cu ghetele înfăşurate în ziare".

Numai că, la 5 iunie 1938, lucrurile au stat cu totul altfel: Bindea a deschis scorul (35), dar Tunas a egalat (45), Maquina (69) a adus avantaj cubanezilor, Baratky (89) a egalat pentru prelungiri, Sosa (95) a înscris pentru cubanezi, Dobay (105) reuşind, din nou, egalarea.

Meciul a fost programat pentru rejucare în ziua de 9 iunie. Numai că, în seara respectivă, fotbaliştii noştri au fost invitaţi la banchetul care fusese aranjat dinainte în cinstea victoriei! A participat la masă chiar ambasadorul român la Paris şi toată lumea pronostica o victorie facilă în al doilea meci.

Numai că, de multe ori socoteala de-acasă nu se potriveşte cu cea din târg. Maiorul Ţane Săvulescu, afectat de semieşecul din prima partidă, găseşte soluţia salvatoare şi schimbă nu mai puţin de şase jucători din formaţia iniţială: pe portarul Pavlovici cu Sadovschi, pe Chiroiu cu Felecan, pe Vintilă cu Bărbulescu, pe Bindea cu Bogdan, pe Kovacs cu Moldoveanu şi pe Bodola cu Prassler.

Antrenorul echipei noastre, Costel Rădulescu, trebuia să se supună fără crâcnire dispoziţiilor selecţionerului, el având sarcina să se ocupe de pregătirea echipei stabilite de cel din urmă.

Povesteşte, peste ani, Costel Rădulescu: "În cele din urmă, văzând că Ţane nu cedează nici în ruptul capului la ideea modificării radicale a echipei, am încercat un lucru inacceptabil, poate, dar pe care îl consideram absolut necesar. Am echipat jucătorii, i-am tras deoparte pe Bodola şi Kovacs şi le-am spus că trebuie să prindă un moment favorabil, la intrarea echipelor, ca să ţâşnească în teren. În acelaşi timp i-am rugat pe Moldoveanu şi Prassler să vină spre banca de rezerve. Numai că Ţane a mirosit ceva şi a stat lângă jucători până au intrat unul câte unul, pe teren".

Românii au dominat, au condus la pauză prin golul lui Dobay(35), dar cubanezii au întors rezultatul în favoarea lor după pauză.

A fost un mare şoc psihologic pentru toţi: jucători, ziarişti, suporteri, despre această înfrângere umilitoare vorbindu-se şi astăzi ...

Leonidas - un precursor al lui Pele

Golgeterul turneului final al CM din Franţa a fost brazilianul Leonidas, care a marcat 8 goluri în doar patru partide. Participase şi la turneul final din 1934, dar atunci nu înscrisese decât o dată. Acum, însă, a dat întreaga măsură a marelui său talent.

Leonidas da Silva s-a născut la Rio de Janeiro în 6 septembrie 1913. A debutat la Sao Cristovao, o echipă din cartierul lui, a trecut la Sirio - Libanais, apoi la Bonsuccesso. La 19 ani, debuta pe postul de centru înaintaş la echipa reprezentativă a Braziliei. La 21 de ani era titular la Vasco da Gama, campioana ţării. În 1935 se transferă la Botafogo, iar un an mai târziu este achiziţionat de Flamengo.

În 1942, când a plecat de la Flamengo la FC Sao Paulo, suporterii din Rio de Janeiro au făcut o adevărată demonstraţie de protest, în vreme ce 10.000 de alţi chibiţi l-au aşteptat în gara din Sao Paoulo şi alţi 70.000 pe stadionul Pacaembu, pentru a asista la partida lui de debut sub noile culori. S-a retras în 1949, după ce a cucerit de cinci ori Cupa cu FC Sao Paulo, dar în 1953 când a însoţit echipa într-un turneu prin Europa, în Belgia, la Liege, publicul i-a scandat numele şi i-a cerut să intre pe teren. Leonidas - deşi avea 40 de ani, s-a echipat şi a jucat, etalându-şi marile calităţi. Jocul lui era un amestec fericit de forţă, talent şi intuiţie, execuţia preferată cu care-i surprindea pe portari fiind "foarfeca" pe spate.

A jucat de 25 de ori în reprezentativa braziliană, înscriind 25 de goluri. Dacă n-ar fi fost războiul mondial, cu siguranţă, Leonidas ar fi fost un demn precursor al lui Pele.

Devenit comentator de televiziune, a însoţit reprezentativa cariocas la turneele finale din Mexic (1970) şi Germania (1974).

Flash * Flash

* Marile absente ale turneului din Franţa au fost Spania lui Zamora şi Austria lui Sindelar care participaseră la primele două ediţii, nu s-au mai înscris la preliminariile celei din 1938 din cauza războiului civil care măcina Peninsula Iberică. În schimb, austriecii au jucat meciurile preliminare, obţinând calificarea în detrimentul Letoniei şi Lituaniei, însă n-au mai apucat să evolueze la turneul final, deoarece între timp ţara lor a fost anexată de Germania nazistă. Cei mai buni jucători austrieci au fost selecţionaţi în echipa celui de-al treilea Reich, însă doar Hahnemann, Raftl, Schmaus, Neumer, Skoumal şi Strob au acceptat să joace. Marea lor vedetă, Mathias Sindelar, a refuzat să apere culorile ţării care pur şi simplu "înghiţise" Austria, devenind imediat erou naţional. La câteva luni după încheierea Cupei Mondiale, mai exact în ziua de 23 ianuarie 1939, Sindelar a fost găsit mort în apartamentul său, la puţină vreme după decesul soţiei. Cauza oficială a morţii, "sinucidere prin inhalare de gaz", încerca să ascundă brutal o crimă care pentru orice austriac avea un autor sigur: Gestapo.

* Dintre cele 16 participante care şi-au câştigat dreptul de a juca la Coupe du Monde 1938, doar 6 au "driblat" meciurile preliminare. Astfel, Franţa şi Italia s-au calificat din oficiu în calitate de ţări organizatoare şi, respectiv, de deţinătoare ale titlului mondial; România a profitat de abandonul Egiptului, care a refuzat să joace în timpul Ramadanului (perioadă stabilită de FIFA pentru disputarea dublei confruntări), Antilele Olandeze de cel al Japoniei, iar Brazilia şi Cuba de cel al ţărilor de pe continentul american. De remarcat că la startul preliminariilor s-a aliniat, pentru prima şi ultima dată, şi echipa Palestinei, stat care după război avea să fie desfiinţat.

* Ziaristul francez Francois Thebaud avea să scrie: "Cu două luni înainte de mobilizare (cea a armatei franceze) şi cu 14 luni înainte de începerea celui de al doilea război mondial, oamenii păreau să fi uitat, în acea seară de iunie a finalei Italia - Ungaria, primejdiile care aveau să-i arunce, unii împotriva celorlalţi, în cataclismul cel mai ucigător al istoriei". Şi asta datorită minunatei Coupe du Monde...

FOTOGRAFIA SĂPTĂMÂNII

Ultima oră

● La Adunarea Generală a L.P.F., preşedinţii de cluburi au votat ca baremurile arbitrilor, la Divizia A, să crească la 1,5 milioane lei (brut) începând din primăvară. Arbitrajul a ajuns o afacere profitabilă, dacă socotim şi ciubucurile.

● Campionul de sumo Akebono s-a căsătorit cu o metisă americană de 26 de ani, care va şi naşte în curând.

● Marcel Puşcaş a fost demis din fruntea secţiei de fotbal a clubului Steaua, ca urmare a divergenţelor avute cu comandantul clubului, Cristian Gaţu.

● Vineri, 13 februarie a.c., campionul mondial de box al cat. semi-mijlocii, versiunea WBO, a împlinit 30 de ani.

● Două mari surprize în fotbalul mondial s-au consumat săptămâna trecută: Anglia - Chile 0-2 (0-1) şi SUA - Brazilia 1-0.

● Baschetbalistul Ghiţă Mureşan (Washington Wizards) a împlinit sâmbătă, 14.02. a.c., 27 de ani, dar nu joacă decât în clipuri publicitare.

● În aceste zile, sibianul Constantin Cojoc a participat cu lotul naţional de judo al României la un puternic turneu rezervat juniorilor, în Germania. C. Cojoc este pregătit în cadrul Clubului sportiv şcolar Şoimii de antrenorul Octavian Creţu.

● Austria, Ungaria, Portugalia, Elveţia şi Spania şi-au depus deja candidaturile pentru organizarea turneului final al Campionatului European de fotbal din 2004.

● Echipa de rugby a României ocupa la 1 februarie a.c., locul 19 în clasamentul mondial, după mari "forţe" precum Noua Zeelandă, Africa de Sud, Australia, Franţa, Anglia dar şi după formaţii de mâna a doua precum Canada, Fidji, SUA, Tonga, Japonia, Hong Kong ...

● O părere de-a lui Marius Stan, preşedintele Oţelului Galaţi: "Între State şi Axinia II este diferenţa dintr-o lalea şi băşina porcului".

● UDMR-ul l-ar vrea pe Bella Karoly în funcţia de secretar de stat la Ministerul Turismului şi Sportului.

● Olandezul Ruud Gullit, jucător şi antrenor la Chelsea, a fost concediat, locul lui fiind luat de altă vedetă, italianul Gianluca Vialli.

● La jumătatea JO de iarnă de la Nagano, în fruntea clasamentului pe medalii se află Germania, urmată de Rusia, Norvegia, SUA şi Finlanda. Dar competiţia nu-i decât la jumătate.

● Cel mai în vogă fotbalist la această oră este chilianul Marcelo Salas (23 ani), cel care a marcat golurile reprezentativei sale în partida cu Anglia. Lazio a intrat pe fir şi l-a achiziţionat de la River Plate. Să vedem dacă va reuşi să se adapteze campionatului italian în care multe stele şi-au pierdut strălucirea. **(n.i.d.)**

AI NOŞTRI, CA BRAZII

urmare din pag.1

56; **patinaj viteză, masculin** (5000 m) - Dezideriu Horvath - locul 30; **patinaj viteză, masculin** (1500 m) - Dezideriu Horvath - locul 44; **schi fond, feminin** (10 km liber) - Monica Lăzăruţ - locul 60; **schi fond, masculin** (10 km, clasic) - Zsolt Antal - locul 69...

Între atâtea contraperformanţe - şi competiţia nu-i decât la jumătate - rezultatul obţinut de Eva Tofalvi - locul 11 în proba de **biatlon** (15 km) - pare o rază de soare în miez de vară. Ce va mai fi, vom mai vedea, dar, vorba românului, de unde nu-i, nici Dumnezeu nu cere. Sporturile de iarnă, mai mult decât celelalte, se fac cu cheltuială şi cu ... minte. Or, nouă, la această oră, ne lipsesc şi banii, şi mintea.

"Vom face tot ce este posibil"

urmare din pag.1

- Ce şanse aveţi?

- Pornim de pe poziţia de lider al seriei şi nu cred că vom avea probleme cu calificarea în etapa superioară. De altfel, unul din obiectivele noastre, nu doar pentru a respecta o tradiţie, este participarea în finală.

- Aţi spus, unul din obiective. Mai sunt şi altele?

- În campionat, obiectivul nostru este locul VI - VIII şi creşterea valorică a jocului prestat, pentru promovarea jucătorilor echipei în loturile naţionale. În 7 martie, vom disputa prima etapă a returului urmând ca în 14 să ne apărăm şansele acasă în compania "U" Timişoara. Vor urma încă patru etape, după care, în 11 aprilie, campionatul se întrerupe până în 9 mai. În intervalul amintit, naţionala va susţine două jocuri de calificare, cu Olanda la 25 aprilie, şi Polonia, la 2 mai, pentru Cupa Mondială.

- Ce veţi face în pauza competiţională?

- În cazul nostru, pauza va începe puţin mai devreme, amânând jocul din 11 aprilie cu Rapidul, pentru a putea răspunde invitaţiei primită din partea francezilor de la Caen Rugby Club. Clubul amintit organizează a treia ediţie a "Turneului internaţional al Păcii" cu participarea unor echipe de juniori, seniori şi veterani. Noi vom participa evident la categoria seniori alături de echipe din Anglia, Belgia, Scoţia, Germania, Ţara Galilor, Olanda, Irlanda şi Franţa. Cel puţin, echipe din aceste ţări au fost invitate. În baza reciprocităţii, sperăm să-i avem pe francezi oaspeţi la "Memorialul Bebe Boboc".

- O asemenea deplasare ridică probleme materiale majore. Cum o să vă descurcaţi?

- Mizăm pe sprijinul societăţilor Forestsib, RAGCL, Kirschbaum, Insib, Vinaria, Atlassib şi nu în ultimul rând, a CSM-ului şi a DJTS-ului.

- Cărui fapt datoraţi această invitaţie?

- Organizatorii au intenţionat să invite câştigătoarea cupei, dar cum Dinamo fusese angrenată în întâlniri internaţionale, am fost invitaţi noi ca finalişti ai cupei.

- D-le Beianu, cred că echipa pe care o conduceţi are una dintre cele mai ridicate medii de vârstă din campionat. Procesul de întinerire a stagnat în ultima vreme. Ce se întâmplă?

- Din păcate, pe plan local, valori n-au mai prea apărut. Majoritatea tinerilor rugbişti absolvenţi de liceu se gândesc în primul rând la o meserie. Colegiul de Măiestrie Sportivă a fost un punct de atracţie, acesta pregătind antrenori pentru câteva discipline între care şi rugby-ul. Am avut şi noi candidaţii noştri care au trecut cu brio testele fizice, dar la teorie... şi astfel, admişi au fost candidaţii care n-au făcut la viaţa lor sport decât la orele de educaţie fizică. Personal, consider că, cel puţin în privinţa rugby-ului, practicarea sportului la nivel de performanţă este un atuu în plus pentru viitorii antrenori.

- Dar nu exclude pregătirea teoretică.

- Corect, iar în acest sens, voi solicita sprijinul colegiului pentru pregătirea teoretică a viitorilor noştri candidaţi. Astfel, cred că vom reuşi să întinerim lotul.

- Înainte de a încheia, aş prezenta un aspect deranjant. În câteva rânduri, rugbiştii clubului au folosit o metodă nu prea ortodoxă de a pătrunde pe baza sportivă a CSS-ului, aflată în vecinătatea bazinului Olimpia, escaladând gardul împrejmuitor. Având convingerea că nu aveţi în programul de pregătire sărituri peste garduri, iar argumentul că şi alţii procedează la fel, nu poate prezenta o scuză pentru un sportiv care se respectă, presupun că această practică va lua sfârşit. N-am renunţat la prezentarea acestei situaţii, dacă n-ar fi existat inerţia în nerezolvarea ei.

- Promit să nu se mai întâmple. Pe viitor, vom face demersurile necesare pentru accesul în baza sportivă a CSS-ului, într-un mod civilizat.

- În încheiere, în ce priveşte activitatea dv. pe tărâmul performanţei, s-auzim numai de bine.

- În ceea ce ne priveşte, vom face tot ce este posibil.

Antrenorul Mircea Vulc şi elevii săi au decis

urmare din pag.1

Am aşteptat cu mare interes această partidă, derbiul etapei, fiind curios să constat dacă succesele în serie ale moldovenilor au fost sau nu întâmplătoare.

După evoluţia de sâmbătă a oaspeţilor este clar că antrenorul Dragan Petricevici a reuşit să reaşeze fundamental jocul echipei, imprimând, cu precădere, specialitatea sa, un joc expresiv şi eficient în apărare. Dar, aşa după cum s-a putut constata pe parcursul anilor ce au trecut din 1990, Mircea Vulc găseşte ac pentru "cojocul" fiecăruia. Partidă dinamică, spectaculoasă, foarte viu disputată, în care, însă, superioritatea valorică a gazdelor a avut un firesc câştig de cauză.

Vă prezentăm, în continuare, câteva secvenţe ale acestei frumoase partide: * Oaspeţii deschid scorul cu o aruncare de 3 puncte, în faza următoare ratează Tordai, contraatac al oaspeţilor, Alecu, cu un frumos efort trimite afară, aruncă Şestopal, ratează, recuperează Tordai, pas către Bubanja şi 2-3. Urmează un minut superb al gazdelor, încununat de două reuşite, de 3 puncte, semnate Muntean şi Alecu şi, în min. 2, tabela arăta 8-3. * Gazdele zădărnicesc, din nou, un atac al ieşenilor şi este rândul lui Bubanja să înscrie trei puncte, min. 3, 11-3 * Oaspeţii nu se lasă impresionaţi şi se apropie la 2 puncte în min. 5, 13-11 * Claudiu Muntean anunţă impresionanta sa serie de 3 puncte înscriind, din nou, şi aducând scorul la 15-11, pentru ca în faza următoare, după ratarea lui Şestopal recuperarea lui Muntean să ajungă la Bubanja care înscrie 3 puncte şi mărind avantajul gazdelor la 7 puncte, 18-11 * În min. 7, la scorul de 22-18 Alecu reuşeşte un capac excepţional în faţa lui Mirisescki, ratează Tordai, recuperează sibienii, ratează Claudiu Muntean, urmează o intercepţie cu fault a lui Moscalu la Tordai se repune balonul, Bubanja este faultat pe aruncare, ratează cele două încercări, acţiune de atac a ieşenilor finalizată cu o aruncare de 3 puncte a lui Moscalu şi scorul devine, în min. 9, 22-21.* În următoarele două minute cu Alecu, Muntean şi Tordai în prim plan sibienii aduc diferenţa la 8 puncte, 29-21. * Diferenţa se menţine şi în min. 15, 37-29. * Chiar la graniţa de timp, dintre min. 15 şi 16, gazdele măresc diferenţa la 10 puncte, 39-29 * Diferenţa se va menţine şi la pauză, după prima parte a jocului scorul fiind 50-40. * În primul minut de joc Moscalu înscrie 2 puncte, 50-42, dar imediat Claudiu Munţean dă semnalul de ... intrare în normalitate realizând 3 puncte, 53-42 * Echipierii de la C.S.U. Forest Sibiu joacă în continuare foarte bine şi în min. 28 diferenţa de scor se măreşte la 19 puncte, 70-51 * Urmează o perioadă de joc foarte dârz disputată şi oaspeţii reduc din handicap, 84-7* în min. 36, 84-75 în min. 37, 84-77 în min. 38 * Cu un minut înaintea finalului partidei diferenţa era de 10 puncte, 89-79 * După ce Claudiu Muntean înscrie o lovitură liberă şi scorul devine 90-79, este rândul lui Burlacu să reducă din handicap, 90-81 * Claudiu Muntean îşi încheie recitalul cu o aruncare de 3 puncte şi aduce scorul la 93-79 când mai erau de joc 7 secunde * Oaspeţii reuşesc să mai înscrie 4 puncte, 93-83, iar în ultima secundă de joc, Tordai ratează un vole de sub coş şi scorul final rămâne 93-83. Pentru **C.S.U. Forest Sibiu** au înscris: Muntean 32 (8x3), Torđai 22 (2x3), Bubanja 17 (2x3), Alecu 14 (1x3), Kovacs 4 şi Pelger 4, respectiv Moscalu 29, Şestopal 17, Doros 15, Anghel 9, Mirisescki 7, Popa 2, Burlacu 2 şi Murgoci 2.

Campionatul se întrerupe până în 7 martie.

Celelalte rezultate ale etapei

BRD C.S.U. Ploieşti - SOCED Bucureşti 70 - 59; Carbochim Cluj - Herlitz Mobex Tg. Mureş 73 - 72; Dinamo Bucureşti - Erbaşu Steaua Bucureşti 96 - 84.

Clasamentul după etapa a V-a

1. C.S.U. Forest Sibiu	5	5	0	405:364	10
2. Politehnica Moldrom Iaşi	5	4	1	392:381	9
3. BRD C.S.U. Ploieşti	5	3	2	360:353	8
4. SOCED Bucureşti	5	3	2	342:346	8
5. Dinamo Bucureşti	5	3	2	416:382	8
6. Carbochim Cluj	5	1	4	333:469	6
7. Herlitz Mobex Tg. Mureş	5	1	4	414:406	6
8. Erbaşu Steaua Bucureşti	5	0	5	350:413	5

Etapa viitoare 7 martie: SOCED Bucureşti - Herlitz Mobex Tg. Mureş; BRD C.S.U. Ploieşti - C.S.U. Forest Sibiu; Erbaşu Steaua - Carbochim Cluj; Politehnica Moldrom Iaşi - Dinamo Bucureşti.

Sportivii sibieni în atenţia Federaţiei Internaţionale de Karting şi a Euro Sportului

* DJTS Sibiu nu ştie ce are în propria-i "grădină" *

Cu toate că are aprobare de la Ministerul Tineretului şi Sportului, şi, ca urmare, indirect şi a DJTS-ului, Asociaţia Sportivă Tuning rămâne încă o nebuloasă pentru angajaţii şi conducerea acestei direcţii.

Omiterea sportivilor de la Tuning (laureaţi cu titluri de campioni balcanici şi naţionali, de vicecampioni balcanici şi naţionali, declaraţi cei mai buni sportivi pe 1997 din România la karting, cu rezultate excepţionale şi la kadeţi - trofee regăsite şi în imaginea foto) de pe podiumul celor mai buni sportivi sibieni ar fi fost, cât de cât, scuzabilă dacă măcar, cu ocazia conferinţei de presă din 13 februarie a.c., organizată de Tuning, DJTS ar fi onorat instituţia menţionată cu prezenţa, ca semn de recunoaştere a meritelor deosebite pe care un grup de voluntari şi pasionaţi sportivi le-au realizat în 1997, aducând faimă Sibiului. Din nefericire, **Ovidiu Tatu, Jean Tatu, Mario Neacşu, Ciprian Natanail, Remus Mathias** nu au fost, nici de această dată, "reabilitaţi" faţă de sibieni şi Sibiu şi, totuşi... ei nu sunt supăraţi, cred în oraşul şi oamenii lui, văzându-şi conştiincios de performanţe.

Având în echipă şi un valoros inginer, în persoana dlui Mircea Neacşu, de la firma Mach 1 Kart, având un antrenor de excepţie, Asociaţia Sportivă Tuning Sibiu are bucuria de a fi în atenţia celor de la Euro Sport şi în atenţia Federaţiei Internaţionale de Karting, în catalogul ultimei, componenţii team-ului Tuning figurând cu punctaje demne de invidiat.

Drapelul României este reprodus în acest catalog şi datorită acestor băieţi minunaţi. Ce doresc aceşti sportivi? Nimic mai mult decât recunoaşterea meritelor şi un sprijin minim. Fără să fie sprijiniţi financiar, cheltuind din buzunarul propriu, prin ei, Sibiul a intrat în circuitul european.

Sufletişti din Tulcea doresc să susţină sibienii pentru a lua parte măcar la una din etapele Campionatului European de Karting, la care au dreptul să participe prin prisma rezultatelor internaţionale.

Alături de Raimet SRL Tulcea şi Compa-Billstein, firmă apropiată acestui sport, cine o să-i mai ajute pe aceşti bravi sportivi?

Suntem convinşi că DJTS Sibiu nu o să rămână datoare acestor sportivi şi alături de alte oficialităţi locale va întreprinde diligenţele necesare pentru a avea, în timp, un kartodrom atât pentru competiţii, cât şi pentru agrement. Până una alta, băieţii noştri îşi văd de antrenamente pentru a începe cu dreptul prima etapă naţională pe 1998, din 16 - 17 mai.

A. POPESCU

BIBLIOTECA "ASTRA" — SIBIU —

Biblioteca „ASTRA"
— SIBIU —

TRIBUNA sporturilor

SUPLIMENT SĂPTĂMÂNAL DE INFORMARE SPORTIVĂ AL COTIDIANULUI INDEPENDENT "TRIBUNA"

Anul VIII, nr. 406 | 23.02 - 1.03. 1998 | 4 pagini, 500 lei

SIBIUL - gazdă bună a „Naţionalelor"

Alexandra Constantinescu (C.C.Ş Sibiu) campioană

Timp de trei zile, bazinul Olimpia din Sibiu a găzduit întrecerile finale ale Campionatelor Naţionale de sărituri în apă rezervate seniorilor. La această confruntare s-au întrecut sportivi de la cluburile: C. S. Bacău, C.S. Crişul Oradea, C.S.Ş. Triumf şi Lic. Emil Racoviţă din Bucureşti, C.S.Ş. şi C.S.M. din Sibiu.Deşi Sibiul nu mai reprezintă o forţă în acest sport, prin dezbinarea secţiilor de la C.S.Ş. şi C.S.M., reprezentantele C.S.Ş. Alexandra Constantinescu şi Anca Ţilea au urcat pe podiumul de premiere, prima cu medalia de aur, iar a doua cu cea de bronz, la trambulina de 1 m senioare şi argint la 3 m.

Deoarece întrecerile s-au încheiat duminică seara, prezentăm rezultatele înregistrate până la ora închiderii ediţiei, urmând ca celelalte rezultate să le publicăm în ziarul Tribuna.

TRAMBULINA 1 m seniori

1. Adrian Gavriliu (S.C. Bacău) - 242,15, 2. Ilie Şerban (C.S.Ş. Triumf) 227,80, 3. Gavril Copil (C.S. Crişul Oradea) - 182,15

PLATFORMĂ senioare

1. Clara Ciocan (S.C. Bacău) - 441,80, 2. Luiza Nemţeanu (C.S.Ş. Triumf) - 341,80, 3. Adriana Frâncu (Lic. Em. Racoviţă) - 307,25

SINCRON 3 m seniori

1. Ilie Şerban - Marian Ioniţă (C.S.Ş. Triumf) - 219,36, 2. Csaba Tarşi (Crişul) - Adrian Gavriliu (C.S. Bacău) - 207,00, 3. Mihai Petcu - Alberto Radu (ambii în vârstă de 10 ani) de la Lic. Emil Racoviţă - 153,24

Sărituri în apă

SINCRON platformă senioare

1. Luiza Nemţeanu - Ramona Ciobanu (C.S. Ş. Triumf) - 208,89, 2. Maria Sandu - Irina Ursu (C.S.Ş. Triumf) - 185,07, 3. Anca Mihalache - Camelia Turculeţ (C.S. Bacău) - 178,20

TRAMBULINA 1 m senioare

Alexandra Constantinescu (C.S.Ş. Sibiu) - 201,25, 2. Roxana Mocanu (C.S. Bacău) - 196,15, 3. Anca Ţilea (C.S.Ş. Sibiu - 184,45, 4. Clara Ciocan (C.S. Bacău) - 173,75

TRAMBULINA 3 m seniori

1. Adrian Gavriliu (S.C. Bacău) - 494,65, 2. Csaba Tarşi (C.S. Crişul) - 472,60, 3. Ilie Şerbu (C.S.Ş. Triumf) - 424,75.

SINCRON 3 m senioare

1. Clara Ciocan - Roxana Mocanu (S.C. Bacău) - 202,89, 2. Anca Ţilea - Alexandra Constantinescu (C.S.Ş. Sibiu) 190,89, 3. Maria Sandu - Cristina Curtuneanu (C.S.Ş. Triumf) - 189,48.

Ilie IONESCU

Fotbal pregătiri

Sub aşteptări

F.C. Inter - Metrom Braşov 0-1 (0-0)

* Partida s-a desfăşurat pe terenul din Şelimbăr *

Dacă, între cele cinci echipe din judeţul Braşov (FC, Metrom, Tractorul, Precizia Săcele şi Nitramonia Făgăraş), echipe ce evoluează în prima serie a celui de-al doilea eşalon valoric al ţării, n-ar fi existat un orgoliu prostesc, suntem siguri că, la sfârşitul actualei ediţii de campionat, două din cele cinci echipe de mai sus ar fi ocupat primele două poziţii ale clasamentului. Cum însă aceste echipe, atunci când se întâlnesc una cu alta, joacă cu o încrâncenare ieşită din comun, nu mare ar fi surpriza ca pe primele două poziţii ale clasamentului seriei respective să nu apară nici una la sfârşitul campionatului. Asta include şi faptul că nici Metrom, o echipă bine aşezată în teren şi cu câteva „nume" în echipă, să nu prindă una din cele două poziţii.

Să revenim însă la partida de sâmbătă. Desfăşurată pe un teren uşor desfundat, care a pus, uneori, probleme jucătorilor, ea ar fi trebuit să însemne o victorie de moral (aceasta fiind ultima partidă de pregătire) pentru sibieni în perspectiva dificilei întâlniri de sâmbăta viitoare cu „bătrâna doamnă" UTA. Din păcate nu a fost să fie aşa. Echipa braşoveană a dat o replică bună sibienilor, a jucat mai motivat şi a terminat în avantaj partida.

Se pare că antrenorul oaspeţilor, Adrian Furnică, a trimis în teren „unsprezecele" cu care doreşte să înceapă prima etapă a returului, de vreme ce el a făcut o singură modificare, în repriza secundă.

Oaspeţii încep partida mai bine şi îşi trec în cont primele două ocazii (min. 6 - I. Mihai trimite în braţele lui Fl. Cotora din 5 metri; min. 11 - Vişan şutează de la 17 m pe lângă). După o lovitură liberă executată de Tolciu, Mihart trimite cu capul, o minge uşoară, însă, pentru portarul oaspeţilor, Belean. Aceasta era prima fază notabilă a sibienilor (min. 12). Spiritele sunt gata să se încingă în minutul 28, atunci când portarul Belean iese în afara careului de 16 metri comiţând henţ şi, totodată, faultându-l destul de serios pe M. Szeghedi. Urmează o perioadă de joc bună pentru sibieni, Al. Zotincă (o foarte bună evoluţie), M. Szeghedi sau Demian întinzându-l serios pe Belean.

În cea de a doua parte a jocului prima fază notabilă este cea a golului înscris de braşoveni în minutul 60 I.Mihai înscrie cu un şut plasat la colţ de la marginea careului mare. Sibienii puteau egala dacă Galea şi Mara nu ar fi ratat două bune ocazii de a înscrie. În min. 72, după un şut al lui S. Sabău, mingea respinsă de Belean nu poate fi trimisă în plasă de Galea din 2-3 metri; min. 75 - Mara driblează şi portarul, intră în unghi, iar din pasa lui în faţa porţii Maftei trimite în bară. Până la finalul partidei Stoica şi Grigore îl mai întind cu două şuturi bune pe Belean pentru ca, în penultimul minut de joc, Curigan să fie la un pas de a majora scorul, mingea expediată de el plimbându-se pe bara transversală.

continuare în pag.4

Ovidiu BOICA

În pag. 4 Divizia D la ceasul primului bilanţ

Sportului sibian îi prisosesc banii?

Miercuri, 25 februarie, Cercul Militar va găzdui lucrările Adunării generale a Direcţiei Judeţene pentru Tineret şi Sport Sibiu.

Între altele, participanţii s-ar putea să afle şi cauzele pentru care suma de 20 milioane lei, oferită de M.T.S. judeţului nostru şi necheltuită în anul 1997, a făcut cale întoarsă la minister (!?!)...

Oameni de sport susţin că suma necheltuită anul trecut ar fi fost de 30 milioane, dar zece s-au folosit pentru introducerea DJTS Sibiu pe Internet. Dacă lucrurile stau aşa, cunoscută fiind sărăcia lucie care macină sportul sibian, cineva tot trebuie să-şi piardă capul!

M.S.

Hai la drum

După spusele mătuşii unui peluzist din blocul meu, ghicitul viitorului nu-i nici o înşelătorie, cum s-a dus vestea, ci e un dar de la Dumnezeu. Ca să ne convingem am rugat-o să facă o listă de cuvinte şi expresii pe care le va folosi Florin Marin după întâlnirea cu Argentina. Mătuşa s-a gândit ce s-a gândit, a făcut nişte passe şi a scris cu degetul pe praful de pe pian: onorabil, pasarelă, fus, pregătire, lot eterogen, drum lung şi altele. După

PELUZA a 111-a

ce am citit interviul dat după meci de antrenorul spontan al selecţionatei române, convingerile mele materialist ştiinţifice au suferit o puternică zdruncinătură. Florin Marin a mărturisit că „echipa noastră a avut o comportare mai mult decât onorabilă", socotind că s-a bătut cu crema lui Passarella, deşi argentinienii au obligat delegaţia română să schimbe fusul orar, iar dumnealui n-a avut timp destul de pregătire a lotului eterogen de care dispunea.

Despre drum, ce să mai vorbim? Dacă ştia dinainte cât e de lung, probabil nici nu-l mai bătea. Sau dacă ştia dinainte că nu-i voie să schimbi mai mult de 4 jucători, nu-i mai obosea de pomană pe Ciobotariu, pe Mutu şi pe Barbu. Mai bine completa cu „observatori". Dar aşa-i la drum. Bine că a pus Dumnezeu Parisul mai aproape.

Mihai BRATU

Ultima oră

● Ex-campionul mondial de box Mihai Leu a semnat un contract cu firma Ford, acceptând să participe la viitorul Campionat Naţional de Raliuri.

● Sâmbătă, 28 februarie, se reia campionatul Diviziei B de fotbal cu etapa a 18-a în care Gaz metan va juca, acasă, cu Apulum, iar FC Inter va primi, tot pe teren propriu, replica echipei UTA.

● Etapa a 21-a a Campionatului Diviziei A programează duminică, următoarele partide: Oţelul - Steaua (în tur 3-1), Dinamo - FC Argeş (1-2), Jiul - Ceahlăul (1-6), FC Naţional - U Cluj (1-0), FCM Bacău - Sp. Studenţesc (0-3), CSM Reşiţa - Gloria (1-4), Foresta - Farul (0-1), Univ. Craiova - Petrolul (1-2), Rapid - Chindia (2-0).

● Ultimele „performanţe" ale românilor la J.O. de iarnă: biatlon, 10 km, masculin - Marius Ene - locul 64; sanie, dublu, masculin - Ion Stanciu + Liviu Ceoi - locul 16; patinaj viteză, 1.500 m - feminin - Mihaela Dascălu - locul 34; biatlon feminin, 7,5 km - Eva Tofalvi - locul 31; bob, 2 persoane - Florian Enache + Mihai Dumitraşcu - locul 25, Paul Neagu + Gabriel Tătaru - locul 26; schi fond, masculin, urmărire, 15 km - Szolt Antal - locul 45.

● Au fost desemnaţi arbitrii care vor conduce partidele din Cupa României ce se vor disputa miercuri, 25.02.a.c., ora 13 Adrian Stoica pentru Rapid - Sp. studenţesc, Sorin Corpodean la FC Argeş - Steaua, Aron Huzu la FCM Bacău - Univ. Craiova, Marcel Lică la Dinamo - Oţelul.

● Viorel Hizo a încheiat un contract pe doi ani cu clubul Dinamo.

● După mai bine de 8 luni de întrerupere a activităţii competiţionale, Seffi Graf şi-a făcut reintrarea cu prilejul turneului de tenis de la Hanovra. Dar a părăsit repede întrecerea.

● La Cupa celor 5 Naţiuni la rugby: Anglia - Ţara Galilor 60-26 şi Scoţia - Franţa 16-51.

● Spania va organiza primul Campionat European de fotbal la sală, care se va desfăşura în februarie 1999. Din cele 51 de federaţii afiliate la UEFA, doar 25 s-au înscris, între acestea aflându-se Slovenia, Azerbaidjan, Letonia, Cipru, Israel, Andora, dar nu şi România...

● În 27 februarie a.c., la Iaşi, vor avea loc finalele Campionatului Naţional de judo rezerat juniorilor. Sibiul va fi reprezentat de sportivii CSS Şoimii (antrenoriOctavian Creţu şi Ioan Chindri): Ciprian Herman (cat. 50 kg), Alin Potcovel, Sergiu Moraru, Adrian Comşa (55 kg), Ilie Popa, Virgil Indreica (60 kg), Constantin Cojoc, Alexandru Caponi (68 kg), Silviu Bischin (76 kg), Mircea Gligorea (85 kg) şi, la junioare, Camelia Herman (40 kg).

Brazilia nu este imbatabilă

Selecţionerul echipei de fotbal a Braziliei, Mario Jorge Zagallo, a afirmat că „ultimele rezultate ale selecţionatei au demonstrat că echipa sa nu este imbatabilă" şi, pentru prima oară, a recunoscut că nu face parte din favoritele la cucerirea Cupei Mondiale din Franţa 1998.

Zagallo, 67 ani, a declarat că Gold Cup disputată recent în SUA a servit pentru a demonstra suporterilor brazilieni că nu este adevărată ideea că ţara dispune de numeroase talente pentru a forma patru selecţionate de înalt nivel capabile să câştige titlul mondial. Antrenorul brazilian a mai spus că recenta experienţă i-a permis să stabilească cei 11 titulari ai echipei pentru Mondial: „De acum îmi rămâne să stabilesc cele 11 rezerve".

Nemţii au câştigat primul „război" cu ruşii...

NAGANO '98

Jocurile Olimpice de iarnă s-au încheiat, ierarhia finală fiind alta decât cea scontată de specialişti. Nemţii au luat grosul medaliilor de aur, înfigându-se în fruntea clasamentului final, umilind fostele mari puteri în domeniu, Rusia şi Statele Unite. Germania, ţară cu oameni disciplinaţi, având idei puţine şi fixe, demonstrează, încă o dată, că este pe drumul recâştigării poziţiei pe care a avut-o cândva în lume, nemaiacceptând doar postura de arbitru... de tuşă. E bine, e rău?

În ultimele zile s-au petrecut câteva fapte notabile:

● Proba masculină de slalom a fost câştigată - în mod surprinzător - de finlandezul Hans-Peter Buraas (22 ani), care nu se remarcase decât prin faptul că îşi schimba culoarea părului la fiecare concurs! Marele Alberto Tomba a deziluzionat. Clasat abia pe locul 17 după prima manşă, „La Bomba" a abandonat, acuzând dureri la spate. La a 4-a lui prezenţă olimpică, italianul n-a mai reuşit să cucerească nici o medalie.

● Sâmbătă, la ora 9,55 (0,55 ora României), la Nagano s-a înregistrat un cutremur de 5 grade pe scara Richter, cu epicentrul la 100 km de Statul Olimpic. În acel moment se desfăşura proba masculină de slalom, dar aceasta n-a fost perturbată.

● Proba feminină de patinaj artistic a fost câştigată de americanca Tara Lipinski (15 ani). Ea a fost anul trecut cea mai tânără campioană mondială iar acum este cea mai tânără campioană olimpică. Rusoaicele - care erau „abonate" la medalii - n-au ocupat decât poziţiile 4, 5 şi 7, iar franţuzoaica Surya Bonally - locul 10.

● Cucerind medalia de argint în proba de 5000 metri, patinatoarea Gunda Niemann (Germania) a obţinut cea de-a opta medalie olimpică din carieră.

● După eliminarea echipei de hochei a S.U.A., surprizele au continuat: în semifinale, Cehia a întrecut Canada - mare favorită - cu 2-1, iar apoi, în disputa pentru locurile 3-4, canadienii au fost învinşi cu 3-2 şi de finlandezi. Finala dintre vechile rivale europene, Rusia şi Cehia a fost o luptă pe viaţă şi pe moarte. Au câştigat cehii cu 1-0.

● Cursa de fond 50 km a fost câştigată de norvegianul Bjorn Daehlie, care a obţinut a treia medalie de aur la această ediţie a J.O. şi a 8-a din carieră (7 de aur, una de argint), fiind cel mai titrat din istoria jocurilor olimpice.

• Clasamentul final pe medalii se prezintă astfel:

1. Germania 12 - 9 - 8
2. Norvegia 10 - 10 - 5
3. Rusia 9 - 6 - 3
4. Canada 6 - 5 - 4
5. S.U.A. 6 - 3 - 4
6. Olanda 5 - 4 - 2
7. Japonia 5 -1 - 4
8. Austria 3 -5 - 9
9. Coreea de Sud 3 - 1 - 2
10. Italia 2 - 6 - 2
11. Finlanda 2 - 4 - 6
12. Elveţia 2 - 2 - 3
13. Franţa 2 - 1 - 5
14. Cehia 1 - 1 - 1
15. Bulgaria 1 - 0 - 0

Gimnastică

Drumul spre "botezul internaţional" al "generaţiei 2000" trece prin Oneşti!

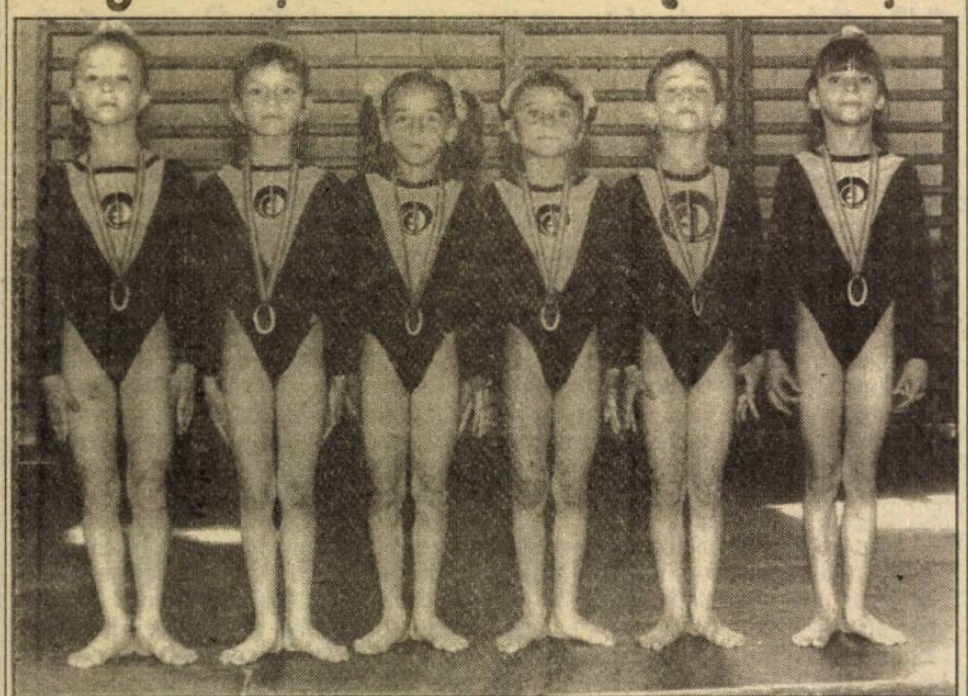

Recent, 5 gimnaste de la CSŞ Sibiu: **Sabina Cojocar, Dana Bucerzan, Alexandra Barac, Patricia Baciu** şi **Cristina Speriatu** au luat drumul Oneştiului unde se vor pregăti în continuare în cadrul lotului naţional de junioare. Ele au fost însoţite de prof. **Nicoleta Zaharie**, care va face parte din colectivul celor 6 specialişti care se vor ocupa de pregătirea lotului naţional. Oneştiul, ca şi Deva, dispune de condiţii speciale de pregătire, începând cu săli bine dotate şi continuând cu internat, cantină şi şcoală cu program special.

După Revoluţie, noua generaţie (de vârste cuprinse între 4-6 ani) începea învăţarea ABC-ului gimnasticii. De asemenea, după plecarea majorităţii specialiştilor secţiei în alte ţări, o nouă generaţie, formată din foste gimnaste şi gimnaşti se califică profesional. Astfel că, în luna iunie 1993, din zeci de gimnaste pornite la drum, au răzbit şase, care au alcătuit echipa ce avea să devină vicecampioană naţională la categoria "Mica gimnastă", iar una dintre ele pe nume **Sabina Cojocar**, a devenit campioană absolută la individual compus. Din acea echipă au mai făcut parte **Oana Bucerzan, Alexandra Barac, Patricia Baciu, Irina Dincă şi Cristina Aron.**

De altfel, în "Tribuna sporturilor", în urmă cu 8 ani, consemnam într-un reportaj că la Clubul Sportiv Şcolar din Sibiu se pregăteşte generaţia de gimnaste pentru anul 2000. Tot atunci inseram şi numele celor care le-au pregătit: **Nicoleta Costin-Zaharie, Raluca Bugner** şi **Nicolae Buzoianu**. După un debut mai puţin convingător - locul VI cu echipa în 1994 la cat. a IV-a, în anul următor - 1995, pe lângă locul V cu echipa, au apărut şi primele medalii la concursul individual. De menţionat că, pe parcurs, prof. **Nicolae Buzoianu** va preda ştafeta pregătirii tânărului şi talentatului antrenor **Lucian Sandu** care, împreună cu sus-amintitele **Nicoleta Zaharie** şi **Raluca Bugner**, vor obţine - cu elevele lor, în 1996, titlul de campioană naţională cu echipa la cat.IV şi un buchet de medalii şi titluri naţionale la celelalte competiţii individuale şi şcolare. Anul 1997 a adus, din nou, rezultate deosebite - titlul de vicecampioană naţională cu echipa la junioare cat.III, echipă formată din: **Sabina Cojocar, Oana Bucerzan, Alexandra Barac, Patricia Baciu, Cristina Speriatu** şi **Geanina Antoniu**, precum şi acela de vicecampioană la cat. maestre, care a avut în componenţă pe: **Claudia Presecan, Sabina Cojocar, Oana Bucerzan, Alexandra Barac, Patricia Baciu** şi **Cristina Speriatu**.

De asemenea, au fost obţinute peste 20 de medalii, dintre care mai mult de 10 au adus titluri naţionale. Din păcate, din luna noiembrie a anului trecut, antrenorul Lucian Sandu a părăsit fetele, optând pentru un contract în Grecia, pentru un an de zile. Să sperăm că, după expirarea contractului, sau poate chiar mai repede, dl. Sandu îşi va continua pregătirile cu aceste fete, la nivelul lotului naţional de junioare.

A consemnat
Ilie IONESCU

Secvenţe bune şi rele în 1997

VI. Echipa feminină a României câştigă titlul mondial la gimnastică; Gina Gogean se retrage; România se califică la C.E. de tineret la fotbal; Steaua trece în turul doi al Cupei UEFA

● **2 septembrie - Gimnastică.** Antrenorii Martha şi Bela Karoly au revenit la Deva. Vizita lor este legată de studierea şi, eventual, definitivarea unui program comun de pregătire, pe filiera Houston - Deva. Cu acest prilej, cei doi au fost declaraţi cetăţeni de onoare ai oraşului mai sus amintit.

● **2 septembrie - Tenis.** Irina Spârlea o învinge, în sferturile de finală ale turneului de Mare Slam de la New York - US Open, pe Monica Seleş.

● **3 septembrie - Fotbal.** Preşedintele României, Emil Constantinescu, a vizitat cantonamentul echipei naţionale de la Săftica.

● **4 septembrie - Gimnastică.** Echipa feminină a României a câştigat pentru a treia oară consecutiv titlul mondial.

● **4 septembrie - Hochei pe gheaţă.** În vârstă de 69 (!) ani, Gordie Howe a semnat un contract cu echipa Detroit Vipers din IHL.

● **5 septembrie - Olimpism.** Capitala Greciei, Atena, a fost desemnată gazda Jocurilor Olimpice de vară ce se vor desfăşura în anul 2004.

● **5 septembrie - Tenis.** Ajunsă pentru prima oară în semifinalele US Open, Irina Spârlea pierde în faţa americancei Venus Williams.

● **6 septembrie - Gimnastică.** Gina Gogean îşi anunţă retragerea.

● **7 septembrie - Tenis.** Elveţianca Martina Hingis a reuşit câştigarea a trei din cele patru turnee majore într-un singur an: Australian Open, Wimbledon şi US Open.

● **9 septembrie - Fotbal.** Prin victoria obţinută în faţa selecţionatei Islandei (4 - 0), echipa de tineret a României se califică la turneul final al Campionatului European.

● **10 septembrie - Fotbal.** Prin cele două goluri reuşite contra Islandei, Gică Hagi a depăşit recordul de eficacitate la nivelul echipei naţionale deţinut de la 18 mai 1938 de Iuliu Bodola. Hagi a marcat, până la acea dată, 31 goluri, cu unul mai mult decât predecesorul său.

● **26 septembrie - Omnisport.** Academia Naţională de Educaţie Fizică şi Sport sărbătoreşte 75 ani de existenţă.

● **28 septembrie - Fotbal.** Tatăl căpitanului echipei naţionale, Iancu Hagi, se stinge din viaţă, după o îndelungată suferinţă.

● **28 septembrie - Formula 1.** Michael Schumacher este nevoit să abandoneze, pe circuitul de la Nurburgring, bolidul său fiind scos în decor de acela pilotat de fratele său, Ralf. Se întâmpla în cursa cu numărul 100 disputată de pilotul german.

● **28 septembrie - Tenis.** Australianul Richard Fromberg câştigă Open România.

● **29 septembrie - Tenis.** Conducătorii tenisului românesc au ales o soluţie pe cât de inedită, pe atât de bizară: componenţii echipei de Cupa Davis a ţării noastre îi vor avea lângă ei, în timpul meciurilor, pe antrenorii preferaţi. Astfel, funcţia de căpitan-nejucător este împărţită de Hărădău, Segărceanu şi Marcu!

● **30 septembrie - Fotbal.** Steaua învinge pe Fenerbahce (2 - 1), la Istanbul, calificându-se în turul al II-lea al Cupei UEFA.

Ovidiu BOICA

CSM Sibiu - între "a fi" şi "a avea"

Rugby-ul - un sport făcut ... în pădure!

Mă uitam pe ce stadioane, pe ce gazon joacă echipele franceze, engleze, scoţiene, irlandeze şi făceam o comparaţie cu condiţiile în care este practicat acest sport la noi. Jucătorii se dezbracă pe unde apucă, ajung pe imaşul din Dumbrava cu ce pot, iar la terminarea partidelor, obosiţi, transpiraţi, înglodaţi, accidentaţi, o iau înapoi spre oraş, ca să se spele, să-şi oblojească rănile, să reintre în rândul oamenilor. Iar mai marii sportului românesc ar vrea ca echipele noastre să lupte de la egal la egal cu cele amintite mai sus. Culmea neobrăzării!

Formaţia CSM Foresta Sibiu a terminat campionatul 1996/1997 pe locul 8, iar în prezent ocupă aceeaşi poziţie, la jumătatea competiţiei. "Norocul" echipei pregătite de **Mircea Beianu** şi **Petre Suciu** l-a constituit suportul material al principalului sponsor, SC Forestsib SA, dar formaţia a avut evoluţii contradictorii, cu victorii (acasă) confortabile şi înfrângeri (în deplasare) lamentabile. Lotul de jucători este foarte eterogen, alcătuit din rugbişti ale căror vârste sunt cuprinse între 19 şi 43 de ani. Datorită lipsei de spaţiu locativ, mai mulţi jucători de bază (Hordilă, Mocanu, Dragomir) au plecat la alte cluburi cu posibilităţi mai mari.

Terenul din Valea Aurie aşteaptă să fie amenajat şi dotat încă de pe vremea răposatului Bebe Boboc, fie-i ţărâna uşoară, dar nu se întrevăd posibilităţi materiale în acest scop, aşa că, la Sibiu, rugby-ul - atât cât va mai rezista - se va juca tot în pădure, cu lupii în cârca spectatorilor. Deocamdată la Sibiu, rugby-ul trăieşte datorită pasiunii şi dăruirii unui grup de împătimiţi. **(n.i.d.)**

PROGRAM TVR

Luni, 23 februarie

Programul I: 12.00 TVR Info 12.05 Pasiuni (s/r) 13.00 Avocatul poporului (r) 14.00 TVR Info 14.10 Cristal (s/r) 15.00 Opera Mundi (r) 15.30 Memoria exilului românesc (r) 16.00 Emisiune în limba maghiară 17.35 Casă de piatră (s) 18.00 Arhive româneşti 18.30 Interactiv Tele-joc 19.00 Sunset Beach (s) 19.50 Agenda muzelor 19.55 Doar o vorbă "săţ-i" mai spun! 20.00 Jurnal * Meteo * Ediţie specială * Sport 21.15 Echipa de intervenţie (s) 22.15 Feţele schimbării 23.15 Jurnalul de noapte 23.30 Scena 24.00 Canary Wharf (s) 0.30 Liniştea Balcanilor (l)

Programul II: 12.00 Sunset Beach (s/r) 12.45 Ecranul (r) 16.00 Micaela (s) 16.50 Cristal (s) 20.10 Pasiuni (s) 22.00 Foc încrucişat (f)

Marţi, 24 februarie

Programul I: 6.00 România, ora 6 fix! 8.30 Sailor Moon (da/r) 9.00 TVR Cluj-Napoca 10.00 TVR Info 10.05 TVR Iaşi 11.00 TVR Timişoara 12.00 TVR Info 12.05 Pasiuni (s/r) 13.00 Credo (r) 14.00 TVR Info 14.10 Cristal (s/r) 15.00 Diferiţi, dar egali 15.30 Ecclesiast '98 16.00 Emisiune în limba maghiară 17.00 TVR Info 17.10 Sailor Moon (d.a.) 17.35 Casă de piatră (s) 18.00 În flagrant 18.30 Interactiv Tele-joc 19.00 Sunset Beach (s) 19.50 Agenda muzelor 19.55 Doar o vorbă "săţ-i" mai spun! 20.00 Jurnal 21.15 O femeie necăsătorită (f) 23.30 Jurnalul de noapte 23.45 Universul cunoaşterii 0.30 Canary Wharf (s) 0.55 De dragoste şi de voie bună

Programul II: 8.55 Echipa de intervenţie (s/r) 10.20 Efecte secundare (s/r) 11.40 Sunset Beach (s/r) 16.00 Micaela (s) 16.50 Cristal (s) 20.10 Pasiuni (s) 22.00 Teatrul Naţional de Televiziune

Miercuri, 25 februarie

Programul I: 6.00 România, ora 6 fix! 8.30 Sailor Moon (da/r) 9.00 TVR Cluj-Napoca 10.00 TVR Info 10.05 TVR Iaşi 11.00 TVR Timişoara 12.00 TVR Info 12.05 Pasiuni (s/r) 13.00 Dosarele istoriei (r) 14.00 TVR Info 14.10 Cristal (s/r) 15.00 Tradiţii 15.30 Pro Patria 16.30 Tribuna partidelor parlamentare 17.00 TVR Info 17.10 Sailor Moon (da) 17.35 Casă de piatră (s) 18.00 Medicina pentru toţi 18.30 Interactiv Tele-joc 19.00 Sunset Beach (s) 19.50 Agenda muzelor 19.55 Doar o vorbă "săţ-i" mai spun! 20.00 Jurnal 21.15 Memorialul durerii 22.15 Groaza lumii (f) 23.15 Jurnalul de noapte 23.30 Cultura în lume 24.00 Întâlnirea de la miezul nopţii

Programul II: 8.30 Canary Wharf (s/r) 12.00 Sunset Beach (s/r) 16.00 Micaela (s) 16.50 Cristal (s) 20.10 Ultimele ştiri (s) 22.00 Unul de-ai noştri (f)

Joi, 26 februarie

Programul I: 6.00 România, ora 6 fix! 8.30 Sailor Moon (da) 9.00 TVR Cluj-Napoca 10.00 TVR INFO 10.05 TVR Iaşi 11.00 TVR Timişoara 12.00 TVR Info 12.05 Ultimele ştiri (s/r) 13.00 Sensul tranziţiei (r) 14.00 TVR Info 14.10 Cristal (s/r) 15.00 Dialog 15.30 Pompierii vă informează 15.45 Lege şi fărădelege 16.00 Convieţuiri 17.00 TVR Info 17.10 Sailor Moon (da) 17.35 Casă de piatră (s) 18.00 Timpul Europei 18.30 Interactiv Tele-joc 19.00 Sunset Beach (s) 19.45 Rezultatele tragerilor Loto 5/40 şi Expres19.50 Agenda muzelor 19.55 Doar o vorbă "săţ-i" mai spun 20.00 Jurnal 21.15 Dr. Quinn (s) 22.15 Cu ochii'n patru 23.00 Reflecţii rutiere 23.15 Jurnalul de noapte 23.30 Pariul trio 23.35 Bank-Note 0.05 Canary Wharf (s) 0.35 Magazin muzical-umoristic

Programul II: 8.30 Canary Wharf (s/r) 12.00 Sunset Beach (s/r) 16.00 Micaela (s) 20.10 Ultimele ştiri (s/r) 22.00 Chip de femeie (f)

Vineri, 27 februarie

Programul I: 6.00 România, ora 6 fix! 8.30 Sailor Moon (da/r) 9.00 TVR Cluj-Napoca 10.00 TVR Info 10.05 TVR Iaşi 11.00 TVR Timişoara 12.00 TVR Info 12.05 Ultimele ştiri (s/r) 13.00 Convieţuiri 13.30 Sănătate, că-i mai bună decât toate! (r) 14.00 TVR Info 14.10 Cristal (s/r) 15.00 De la lume adunate... 15.30 Emisiune în limba germană 17.00 TVR Info 17.10 Portret în oglindă 17.35 Casă de piatră (s) 18.00 Ora Warner (s) 19.00 Sunset Beach (s) 19.50 Agenda muzelor 19.55 Doar o vorbă "săţ-i" mai spun 20.00 Jurnal 21.10 Avanpremieră la Gala premiilor UNITER 21.40 Arestarea lui Gotti (f) 23.15 Jurnalul de noapte 23.30 Planeta cinema 0.20 Comportament indecent (f)

Programul II: 8.30 Canary Wharf (s/r) 8.55 Dr. Quin (s/r) 12.00 Sunset Beach (s/r) 16.00 Micaela (s) 16.50 Cristal (s) 20.50 Atletism 23.00 Berlin Alexanderplatz (s)

Sâmbătă, 28 februarie

Programul I: 7.00 Bună dimineaţa...de la Timişoara şi de la Bucureşti! 8.30 Alfa şi Omega 9.00 TVR Info 9.05 Tip-Top, Mini-Top 9.55 Viaţa ca în viaţă (s) 10.40 Portretul lui Dorian Gray (f) 12.35 Mork şi Mindy (s) 13.00 Ecranul 13.30 Mapamond 14.00 TVR Info 14.10 Video-magazin 16.00 Scena politică 16.30 A doua alfabetizare 17.00 Povestiri paranormale 18.00 Disney 18.30 Avanpremieră la Gala Premiilor UNITER 19.00 Teleenciclopedia 19.50 Agenda muzelor 19.55 Doar o vorbă "săţ-i" mai spun! 20.00 Jurnal 20.45 Efecte secundare (s) 21.30 Gala laureaţilor celei de-a 48-a ediţii a Festivalului cântecului italian - San Remo '98

Programul II: 10.35 Jean Renoir (f) 14.00 Căderea vulturilor (s) 16.00 Micaela (s) 16.50 Cristal (s) 20.00 De neiertat (f) 21.45 Atletism

Duminică, 29 februarie

Programul I: 7.00 Bună dimineaţa de la...Bucureşti 8.30 Lumină din lumină 9.00 TVR Info 9.05 Colţ Alb (da) 9.30 Fetiţa cu pistrui (s) 10.00 Ala-bala, portocala! 10.45 Biserica satului 11.00 Viaţa satului 12.30 Tezaur folcloric 13.00 Serial de călătorii 14.00 TVR Info 14.10 Atlas 15.15 Video-magazin cu...mărţişoare 18.00 Aladdin (d.a.) 18.30 Avanpremieră la Gala Premiilor UNITER 18.55 Robingo 19.40 Duminica sportivă 19.55 Doar o vorbă "săţ-i" mai spun 20.00 Jurnal * Meteo * 7 zile în România 20.55 Rezultatul tragerilor Loto Special 6/49 şi Noroc 21.00 Născută ieri (f) 22.45 Pariul trio 22.50 TVR Info 22.55 Festivitatea de decernare a Premiilor Grammy, 1998

Programul II: 14.00 Căderea vulturilor (s) 16.00 Micaela (s) 16.50 Cristal (s) 18.30 Atletism 21.00 Repriza a treia

Privind înapoi cu nostalgie

Campeonato Mundial - Brazilia 1950

A patra ediţie a Campionatului Mondial de fotbal trebuia să se desfăşoare în 1942, dar războiul a întors lumea cu susu-n jos. În vâltoarea luptelor, chiar trofeul câştigat de Italia în 1938 dispăruse. De fapt, cupa fusese ţinută ascunsă de un italian, mare iubitor de fotbal, de teama să nu fie distrusă, mai ales că se zvonise că Hitler dăduse ordin să fie retopită.

... La 1 iulie 1946, când rănile conflagraţiei mondiale mai sângerau încă, 34 de federaţii naţionale s-au reunit în Luxemburg, la un congres istoric prin măsurile stabilite: Cupa Mondială avea să se numească "Cupa Jules Rimet"; federaţiile britanice, retrase din FIFA în 1929, reveneau în lumea fotbalului internaţional.

Iniţial s-au înscris 33 de ţări pentru a participa la acea ediţie, dar, ca şi la precedentele, rând pe rând, s-au retras Austria, Scoţia, Belgia, Turcia, Peru, Ecuador, Argentina, Filipine, India, Birmania. Aşa se face că la turneul final din Brazilia au ajuns să joace doar 13 echipe. Brazilia a construit pentru acest turneu un stadion cum nu mai exista altul, Maracana, cu o capacitate de 200.000 locuri, dar organizatorii au pretenţia ca meciurile să nu mai fie eliminatorii, ci să se joace pe grupe, fiecare cu fiecare şi apoi, echipele calificate să se întâlnească după acelaşi sistem.

În Brazilia iubitorii fotbalului erau în delir, aşteptând cu îndreptăţire triumful echipei lor, care avea în atac trei jucători de super-clasă: Ademir, Baltazar, Jair. Specialiştii dădeau ca aproape sigură o finală Brazilia - Anglia, dar, surpriză, pentru grupa finală s-au calificat Brazilia, Uruguay, Spania şi Suedia, pentru ca partida decisivă să se dispute între Uruguay şi Brazilia.

... Înaintea partidei finale, brazilienii aveau 4 puncte, iar uruguayenii doar 3, gazdelor fiindu-le suficient şi un rezultat de egalitate.

16 iulie 1950. Ziua cea mare. Întreaga Brazilie era conectată la pulsul fotbalului, plus o sumedenie de suporteri veniţi din Uruguay. Casele de bilete, apoi porţile stadionului Maracana sunt luate cu asalt. Poliţia, neputincioasă, se retrage din faţa puhoiului de lume dezlănţuită, care se calcă în picioare. Pe nimeni nu impresionau răniţii şi morţii. Fiecare dorea să ajungă în tribune, să cânte, să danseze, să participe la acea sărbătoare a fotbalului, ce trebuia să se încheie cu victoria brazilienilor.

... Brazilienii s-au năpustit în atac încă din primele secunde, dar s-au izbit de apărarea bine organizată a uruguayenilor, care lansau contraatacuri sporadice, dar periculoase. La pauză, scorul era de 0 - 0. Chiar la acest scor, brazilienii erau campioni mondiali şi nimeni nu părea îngrijorat. Mai mult, imediat după pauză, Friaca înscrie pentru Brazilia. Tribunele riscă să se prăbuşească sub ritmul sacadat al sambei. Ca să cucerească trofeul, uruguayenii n-au decât varianta victoriei, deci să înscrie de două ori şi să nu primească. Lucrul pare imposibil. Şi, totuşi, întâi Schiaffino, apoi Ghiggia reuşesc să întoarcă rezultatul în favoarea echipei lor... Când arbitrul a fluierat finalul partidei, jumătate din tribunele stadionului erau goale!

Golgeterul turneului final a fost Ademir, dar cel care a strălucit peste toţi a fost conducătorul de joc al Uruguayului, Juan Alberto Schiaffino, născut la Montevideo în 28 iulie 1925. A jucat la Penarol (1945 - 1954), apoi a plecat la AC Milan (1954 - 1960), pentru a-şi încheia cariera la AS Roma (1960 - 1962). Tehnic, elegant în joc, cu clarviziune, avea şi un bun apetit al golului. A câştigat campionatul în Uruguay în 1949, 1951, 1953, campionatul Italiei în 1955, 1957, 1959, a jucat de 30 de ori în reprezentativa Uruguayului şi de 4 ori în cea a Italiei. A fost vedeta turneului final din 1950, dar a impresionat şi la următorul, cel din Elveţia (1954), când, de fapt, a atras atenţia conducătorilor lui AC Milan, care au plătit pentru el 45 milioane de lire, sumă fantastică pentru acele vremuri.

Deşi a obţinut cetăţenia italiană, la bătrâneţe s-a întors în ţara sa natală, fiind, o vreme, chiar antrenorul naţionalei.

Faza eliminatorie

EUROPA

Grupa I

Scoţia - Irlanda de Nord 8 - 2; Scoţia - Ţara Galilor 2 - 0; Anglia - Scoţia 1 - 0; Anglia - Ţara Galilor 4 - 1; Anglia - Irlanda de Nord 9 - 2; Ţara Galilor - Irlanda N 0 - 0.
Calificate: Anglia şi Scoţia

Grupa a II-a

Iugoslavia - Israel 6 - 0; Iugoslavia - Israel 5 - 2; Iugoslavia - Franţa 1 - 1 şi 3 - 2.
Calificată: Iugoslavia

Grupa a III-a

Elveţia - Luxemburg 5 - 2 şi 3 - 2.
Calificată: Elveţia

Grupa a IV-a

Suedia - Irlanda 3 - 1 şi 3 - 1; Irlanda - Finlanda 3 - 0 şi 1 - 1.
Calificată: Suedia

Grupa a V-a

Spania - Portugalia 5 - 1 şi 2 - 2.
Calificată: Spania

Grupa a VI-a

Turcia - Siria 7 - 0 (apoi Turcia s-a retras).

AMERICA DE NORD ŞI CENTRALĂ

Grupa a VII-a

Mexic - SUA 6 - 0 şi 6 - 2; Mexic - Cuba 2 - 0 şi 3 - 0; SUA - Cuba 1 - 1 şi 5 - 2.
Calificate: Mexic şi SUA.

AMERICA DE SUD

Grupa a VIII-a

Calificate: Uruguay şi Paraguay (au abandonat Peru şi Ecuador).

Grupa a IX-a

Calificate: Bolivia şi Chile (a abandonat Argentina).

ASIA

Grupa a X-a

Nici o calificată (au abandonat Filipine, India, Birmania).

Turneul final

Grupa 1

Brazilia, Mexic, Iugoslavia, Elveţia

Brazilia - Mexic ..... 4 - 0 (1 - 0)
(Ademir - două goluri, Jair, Baltazar)
Iugoslavia - Elveţia ..... 3 - 0 (3 - 0)
(Tomaşevici - două goluri, Ognianov)
Iugoslavia - Mexic ..... 4 - 1 (2 - 0)
(Ceaikovski - două goluri, Tomaşevici, Bobek, respectiv Casarin)
Brazilia - Elveţia ..... 2 - 2 (2 - 1)
(Baltazar, Alfredo II. respectiv Fatton - două goluri)
Elveţia - Mexic ..... 2 - 1 (2 - 0)
(Fatton, Bader - Velasquez)
Brazilia - Iugoslavia ..... 2 - 0 (1 - 0)
(Ademir 3, Zizinho 70)

Clasament

1. Brazilia	3	2	1	0	8-2	5 p
2. Iugoslavia	3	2	0	1	7-3	4 p
3. Elveţia	3	1	1	1	4-6	3 p
4. Mexic	3	0	0	3	2-10	0 p

S-a calificat Brazilia.

Grupa 2

Anglia, Chile, Spania, SUA

Anglia - Chile ..... 2 - 0 (1 - 0)
(Mortensen, Mannion)
Spania - SUA ..... 3 - 1 (0 - 1)
(Basora - două goluri, Zarra, respectiv Souza)
SUA - Anglia ..... 1 - 0 (1 - 0)
(Gaetjens)
Spania - Chile ..... 2 - 0 (2 - 0)
(Basora, Zorra)
Chile - SUA ..... 5 - 2 (2 - 0)
(Cremaschi - 3 goluri, Robledo, Prieto, respectiv Pariani, Souza)
Spania - Anglia ..... 1 - 0 (0 - 0)
(Zarra)

Clasament

1. Spania	3	3	0	0	6-1	6p
2. Anglia	3	1	0	2	2-2	2p
3. Chile	3	1	0	2	5-6	2p
4. SUA	3	1	0	2	4-8	2p

S-a calificat Spania.

Grupa 3

Italia, Suedia, Paraguay

Suedia - Italia ..... 3 - 2 (2 - 1)
(Jeppson - două goluri, Andersson, respectiv Muccinelli, Carapellese)
Suedia - Paraguay ..... 2 - 2 (2 - 1)
(Palmer, Sundqvist - A. Lopez, F. Lopez)
Italia - Paraguay ..... 2 - 0 (1 - 0)
(Pandolfini, Carapellese)

Clasament

1. Suedia	2	1	1	0	5-4	3 p
2. Italia	2	1	0	1	4-3	2 p
3. Paraguay	2	0	1	1	2-4	1 p

S-a calificat Suedia.

Grupa 4

Uruguay, Bolivia

Uruguay - Bolivia ..... 8 - 0 (4 - 0)
(Schiaffino - 4 goluri, Miguez - 2, Vidal, Ghiggia)
S-a calificat Uruguay.

Grupa finală

Brazilia, Spania, Suedia, Uruguay

Brazilia - Suedia ..... 7 - 1 (3 - 0)
(Ademir - 4 goluri, Chico - 2, Maneca, respectiv Andersson)
Uruguay - Spania ..... 2 - 2 (1 - 2)
(Varela, Ghiggia, respectiv Basora - două goluri)
Brazilia - Spania ..... 6 - 1 (3 - 0)
(Ademir - două goluri, Chico - 2, Jair, Zizinho, respectiv Igoa)
Uruguay - Suedia ..... 3 - 2 (1 - 2)
(Miguez - două goluri, Ghiggia, respectiv Palmer, Sundqvist)
Suedia - Spania ..... 3 - 1 (2 - 0)
(Mellberg, Palmer, Johnsson - Zarra)
Uruguay - Brazilia ..... 2 - 1 (0 - 0)
(Schiaffino 65, Ghiggia 79 - Friaca 47)

Uruguay: Maspoli - M. Gonzales, Tejera - Gambetta, Varela, Andrade - Ghiggia, Perez, Miguez, Schiaffino, Moran.
Brazilia: Barbosa - Augusto, Juvenal - Bauer, Danilo, Bigode - Friaca, Zizinho, Ademir, Jair, Chico.
Stadion: "Maracana" - Rio de Janeiro, 16 iulie 1950.
Spectatori: peste 200.000, dintre care 173.850 plătitori.
Arbitri: George Reader (Anglia) - Gumar Ahler (Suedia), Arthur Ellis (Anglia).

Clasament final

1. Uruguay	3	2	0	1	7-5	5 p
2. Brazilia	3	2	0	1	14-4	4 p
3. Suedia	3	1	0	2	6-11	2 p
4. Spania	3	0	1	2	4-11	1 p

Campioană mondială: Uruguay

Golgeter: Ademir de Menezes (Brazilia) - 9 goluri

(Juan Alberto Schiaffino, Ruben Moran, Juan Carlos Gonzalez, Anibal Paz, Ernesto Vidal, Roque Gaston Maspoli, Matias Gonzalez, Eusebio Tejera, Schubert Gambetta, Obdulio Jacinto Varela, Victor Rodriguez Andrade, Alcides Edgardo Ghiggia, Julio Perez, Oscar Miguez - jucători care au evoluat cel puţin într-un meci; din lot au mai făcut parte: Julio Cezar Britto, Juan Burgueno, William Martinez, Washington Ortuno, Rodolfo Pini, Carlos Romero, Luiz Alberto Torijo, Hector Vilches; antrenor: Juan Lopez).

MAPAMOND SPORT

Ştiri * Ştiri

● Spre deosebire de prima ediţie a Mondialelor, cea desfăşurată în Uruguay, Brazilia 1950 a schimbat raportul echipelor participante în favoarea Europei. Astfel, în 1930, au luat startul 9 formaţii americane şi 4 europene, pentru ca 20 de ani mai târziu raportul să fie de 7 la 6. S-au calificat direct, fără să susţină meciuri preliminare, 7 echipe: Brazilia (ţara organizatoare), Italia (campioana mondială en titre), Chile, Bolivia (după retragerea Argentinei), Uruguay şi Paraguay (prin abandonul Perului şi Ecuadorului), precum şi Turcia (beneficiara forfaitului Austriei), cu precizarea că turcii au renunţat până la urmă şi ei să mai traverseze Atlanticul.

● Două dintre marile puteri fotbalistice ale Europei răsăritene, Ungaria şi Cehoslovacia, foste finaliste ale Cupei Mondiale, au fost silite de guvernele lor comuniste (impuse de sovietici) să nu intre în "hora" primului turneu final de după război. De pe urma arbitrarei decizii politice au avut de suferit şi alte două reprezentative care însemnau ceva în fotbalul internaţional: România (care, ca şi Brazilia, Franţa şi Belgia, participase la toate cele 3 ediţii desfăşurate până atunci) şi Polonia (învinsă greu, cu 6-5, după prelungiri, de Brazilia în 1938). Doar Iugoslavia lui Tito şi-a permis să sfideze Moscova, trimiţându-şi fotbaliştii la Rio.

● Omul providenţial al Uruguayului a fost extremul stânga Alcides Edgardo Ghiggia. Într-o echipă dominată de "extraterestrul" Schiaffino, Ghiggia a venit cu golul exact atunci când era nevoia mai mare, şi figura s-a repetat în fiecare dintre cele 3 partide susţinute de "celeşti" în grupa finală. Mai întâi şi-a salvat echipa de la dezastru, egalându-i pe spanioli, care conduceau la pauză cu 2-1. Apoi, la 2-2 în meciul cu Suedia, a marcat golul victoriei sud-americane, pentru ca confruntarea decisivă să le dea brazilienilor lovitura decisivă cu 11 minute înainte de final, când prea multe nu se mai puteau face.

● Uluiţi de eşecul neaşteptat al jucătorilor brazilieni, oficialii Cupei Mondiale şi-au uitat îndatoririle pe care le aveau după meciul final. Ceremonia tradiţională nu a mai avut loc. Pierdut în mulţime, preşedintele FIFA, Jules Rimet, a reuşit cu greu să-i înmâneze cupa uruguayanului Varela, care se aventurase, împreună cu coechipierii săi, într-un tur de onoare.

Ademir - omul de gol

Marcos de Menezes "Ademir" a intrat în cartea de aur a stelelor turneelor finale ale Campionatului Mondial, marcând 9 goluri în 1950 şi devenind golgeterul acelei ediţii.

S-a născut în 1927 şi juca pe postul de inter (dreapta sau stânga), adică un fel de "mijlocaş de bandă", cum se zice astăzi, dar cu accentuate veleităţi ofensive. Ce-i drept, îl ajuta şi fizicul, reuşind să "spargă" apărările adverse. Împreună cu colegii săi din atac au reuşit să înscrie la turneul final găzduit de Brazilia nu mai puţin de 22 de goluri în şase meciuri!

A susţinut 39 de jocuri în reprezentativă, înscriind tot atâtea goluri.

Retrospectivă atletică 1997

Sportivul anului, pe Armată, este un sibian

Pentru plutonierul **Saroşi Francisc**, de la Academia Trupelor de Uscat „Nicolae Bălcescu" din Sibiu, anul sportiv 1997 a fost deosebit de fructuos, atât ca participări la concursuri, cât şi în performanţele reuşite. Astfel, el a fost prezent pe linia de start a 10 întreceri oficiale, în ţară şi peste hotare, dar şi la multe concursuri neoficiale. Rezultatele obţinute la aceste întreceri au fost nu numai fructuoase, dar şi de un cert prestigiu, ceea ce i-a permis şi în anul 1997, menţinerea sa pe primul loc în topul atleţilor din armată. Cronologic, bilanţul participării sale la concursurile oficiale şi performanţele obţinute arată astfel: la Concursul internaţional de schi - Germania, s-a clasat pe locul 2 pe naţiuni; la Spartachiada de iarnă de la Predeal a cucerit 3 medalii de bronz; la Concursul militar de orientare sportivă - Buzău, două medalii de argint şi una de bronz; la Spartachiada militară de vară - Constanţa, 6 medalii de aur şi una de argint (întrecere încheiată cu cele mai multe medalii obţinute de când practică atletismul); la Concursul de patrule militare, pe distanţa de 100 km, din Elveţia, s-a clasat pe locul 3, medalia de bronz, precum şi o medalie de aur, acordată pentru 5 ediţii alergate în Elveţia la această prestigioasă competiţie între naţiuni; la Campionatul Naţional de semimaraton - Buzău, medalie de bronz cu echipa; la Cupa „Conciucului" - Predeal (cros maraton) medalia de aur; la Crosul Armatei - Arad, două medalii de aur (individual+echipă); la Cupa GRIMEX - Tg. Jiu, locul 2; la Cupa „Unirii" - Alba Iulia, locul 1.

Până la demararea în anul sportiv 1997 el avea deja o colecţie deosebit de bogată însumând 55 de medalii, rod al răspunderii şi perseverenţei faţă de pregătirea sa. Această colecţie, demnă de toată admiraţia, a fost îmbogăţită în anul 1997 cu încă 19 medalii, respectiv 10 de aur, 6 de argint şi 3 de bronz, diplome şi menţiuni, cupe şi alte frumoase trofee, acordate tânărului sportiv militar sibian de către organizatorii întrecerilor oficiale şi neoficiale, la startul cărora a fost prezent.

Dintre obiectivele pe care şi le-a propus sportivul sibian în anul 1998, merită dezvăluite următoarele: clasarea pe primul loc la tradiţionalul concurs internaţional de schi din Germania; un loc 1 sau cel puţin 2 la tradiţionala cursă de 100 km din Elveţia. Pe plan intern, ocuparea locului 1 la toate campionatele şi concursurile de atletism la startul cărora va fi şi el prezent. Având în vedere modul cum au demarat în acest an antrenamentele desfăşurate pe pârtiile de schi, din mirifica staţiune Predeal, putem afirma cu toată certitudinea că şi pentru sportivul militar din oraşul de pe Cibin - Saroşi Francisc, semne bune anul are... Multă sănătate şi tot mai multe şi prestigioase succese în 1998.

col (r) V. Neghină

Fără sponsori !!!

„Cupa Speranţelor Sibiene" a debutat, anul acesta, cu prima etapă, fără sponsori... Unde ne sunt sponsorii de altă dată? Oare părinţii unor copii-participanţi care sunt patroni nu pot ajuta aceşti mici viitori campioni ai Sibiului, ai pârtiilor de schi din ţară sau, poate, din străinătate?!

Să nu uităm că un **Duţ - Catri - Bianca - Anda - Alice - Alin - Puşa - Radu - Sebi**, şi mulţi alţii s-au lansat în concursurile naţionale de performanţă de la aceste concursuri de speranţe!

Sâmbăta 14 februarie, pe pârtia Onceşti, s-au întrecut peste 70 de concurenţi, între 5 şi 12 ani, din Sibiu, Petroşani, Cluj-Napoca, şi alte localităţi din ţară pentru primele puncte ale clasamentului.

Primii clasaţi, copii, n. după 1991

Fete: 1. Mihok Oana (Cluj Napoca); 2. Mureşan Cristina (Cluj Napoca); 3. Gligorea Tania (Şoimii Sibiu).

Băieţi: 1. Holdiş Adonis (Petroşani); 2. Bogdan Andrei (Şoimii Sibiu); 3. Burchi Radu (Şoimii Sibiu).

Născuţi 1989 - 1990

Fete: 1. Muller Renata (Cluj Napoca); 2. Sandu Sorina (Petroşani); 3. Sântimbrean Georgiana (Petroşani).

Băieţi: 1. Dan Blendea (Petroşani); 2. Ghenti Zoliko (Petroşani); 3. Vlăduceanu Dan (Petroşani).

Născuţi 1987 - 1988

Fete: 1. Vartolomei Andra (Şoimii Sibiu); 2. Moisescu Ioana (Petroşani); 3. Stanci Andreea (Petroşani).

Băieţi: 1. Barbu Alexandru (Şoimii Sibiu); 2. Albu Radu (Şoimii Sibiu); 3. Nartea Tiberiu (Şoimii Sibiu).

Totuşi, copiii premiaţi au fost sponsorizaţi, printr-un ultim efort, de însişi **arbitrii** comisiei judeţene de schi prezenţi la prima etapă şi **Radio Contact Sibiu**. Noi vă mulţumim pentru acest efort. Mulţumim DJTS Sibiu, CSS Şoimii Sibiu, Telefericului Păltiniş. Etapa a doua a avut loc sâmbătă, 21 februarie.

Viorel ADAMACHE

Fotbal în Europa

„Cutremur" în Italia!

Etapa a 22-a a campionatului italian i-a purtat pe tifosi din „cismă" de la extaz la agonie. În prima categorie s-au aflat cei din capitala Italiei, unde Lazio a zdrobit-o pe Internazionale. Tot fericiţi au fost suporterii Fiorentinei după victoria echipei lor, tot cu 3-0, în faţa liderei clasamentului, Juventus. La polul opus s-au aflat suporterii Sampdoriei şi ai lui Napoli.

Dar iată rezultatele:

- **A.C. Milan - Empoli 3-1** (au înscris Weah, Ganz şi Maneiro, respectiv Esposito).
- **Brescia - Atalanta 2-2** (după ce gazdele au condus cu 2-0 prin golurile lui Hubner).
- **Sampdoria - Udinese 0-3** (Iorgenssen 2 şi Statuto).
- **Bari - Lecce 2-2**
- **Napoli - Roma 0-2** (au marcat Totti şi Di Baggio)
- **Bologna - Piacenza 3-0**
- **Fiorentina - Juventus 3-0** (au marcat Firicano, Oliveira şi Robiati)
- **Lazio - Inter 3-0 (2-0)** Meci de vis al romanilor, antrenorul Sven Goran Eriksson dându-i lui Luigi Simoni de la Inter o adevărată lecţie tactică. Au înscris Fuser (25), Boksici (29) şi Casiraghi (82). Echipa din Roma s-a apropiat la patru puncte de Juventus.

FOTBAL

Campionate * Campionate

Anglia

Wimbledon - Aston Villa 2-1
Southampton - Blackburn 3-0
Sheffield W. - Tottenham 1-0
Manchesteeeeer U. - Derby County 2-0
Leichester - Chelsea 2-0
Coventry - Barnsley 1-0
Bolton - West Ham 1-1
Arsenal - Crystal Palace 1-0
În clasament: 1. Manchester United 56, 2. Arsenal 47, 3. Liverpool 46, 4. Chelsea 45, 5. Blackburn 45

Franţa

Strassbourg - Chateuroux 2-0
Bastia - Monaco 1-0
Guingamp - Paris S.G. 0-0
Lens - Bordeaux 1-0
Auxerre - Cannes 1-1
Olimpique Marseille - Rennes 0-1
Le Havre-Metz 2-1
Montpellier - Lyon 1-1
În clasament: 1. Marseille 50, 2. Metz 50, 3. Monaco 49, 4. Lens 46, 5. Paris S.G. 44

Portugalia

Leja - Amadora 0-4
Setubal - Varzim 0-0
Academica - Maritimo 0-0
Rio Ave- Salgueiros 1-1
Braga - Boavista 1-2
Farense - Guimaraes 2-0
Chaves - Belenenses 1-0
Campomaiorense - Porto 2-2
În clasament: 1. Porto 50, 2. Benfica 39, 3. Guimaraes 37, 4. Amadora 34, 5. Rio Ave 34.

F.C. Inter - Metrom Braşov 0-1 (0-0)

urmare din pag.1

F.C. INTER: Fl. Cotora - Tolciu, Al. Zotincă, Terchilă, Moldovan - Demian, Mihart, Maftei, Mara-M. Szeghedi, S. Sabău. Au mai jucat Holom, Galea, Medeleanu, C. Szeghedi, Grigore, Stoian, Băcilă, Oros, Stănicescu, Toader, Stoica şi Popa.

METROM: Belean - Mărginean, Seitz, Mircioiu, Ov. Voicu- Vişan, Dârvăreanu, I. Mihai, Gorga - Curigan, Strelţov. A mai jucat Babeş.

Partida a fost condusă de Nicu Florescu, ajutat la margini de Dan Sopa şi Cătălin Fueresçu.

●

Sâmbăta viitoare, F.C. Inter va primi, pe propriul teren, replica echipei arădene UTA, în prima etapă a returului. Se anunţă a fi o partidă deosebit de dificilă pentru sibieni. Vă aşteptăm în număr cât mai mare la stadion pentru a încuraja echipa sibiană şi pentru a o purta spre o preţioasă victorie.

În atenţia şahiştilor

Liga şahiştilor sibieni anunţă amânarea concursului programat să se desfăşoare la Sibiu, pentru începutul lunii aprilie a.c.

T.B.

Divizia D la ceasul primului bilanţ

7. Cu minus 7, respectiv minus 10, în clasamentul adevărului şi cu reduse şanse de a şi-l mai îmbunătăţi în cele 11 etape care ne despart de finalul actualului sezon competiţional, formaţiile Textila Cisnădie şi Viitorul Bazna - cu exact acelaşi număr de puncte (20), victorii (6), remize (2) şi înfrângeri (11), despărţite doar de golaveraj şi un meci în plus de disputat acasă - împart în prezent, după multiple comportări oscilante şi ambigue, treptele 11 şi 12 ale topului divizionar judeţean.

Echipa cisnădiană, părăsită pur şi simplu de unitatea economică patronatoare - confruntată şi ea cu grave probleme financiare, aflată în plin proces de dezintegrare - a avut un tur inexplicabil de debusolant, încheind cele 15 runde cu un bilanţ absolut nesatisfăcător, ca urmare a eşecului înregistrat chiar pe excelentul ei gazon cu ASA, şi a egalurilor reuşite, tot acasă, în compania lui „U" Mecanica - Sembraz şi CS Incstar. Cum din deplasare nu adusese nici măcar un punct şi în prima etapă a returului a cedat, la Cisnădie, în faţa Geromedului, situaţia devenise dramatică. Salvarea textiliştilor a intervenit odată cu surprinzătoarea izbândă de la Sibiu, în revanşa cu militarii locali şi apoi de evoluţia lor la fel de bună pe propriul teren, unde au învins sec campioana „en titre", Sparta, după o partidă de înalt nivel, care ne-a reamintit de excelentul unsprezece avut de orăşelul de sub Măgura în trecutele sezoane, când domina autoritar actualul eşalon. Ce păcat că în nota acestor bune prestaţii nu pot fi citate - indiferent de rezultate - decât confruntările cu CFR Retezat, Carpaţi Mecanica, Romanofir, Sticla şi Construcţii. În rest, în ciuda strădaniilor conducerii tehnice şi secţiei de fotbal, s-au consemnat numai întreceri palide şi terne, susţinute de jucători apatici şi parcă resemnaţi. Ţinând cont de faptul că lotul textilist este alcătuit din numeroşi tineri talentaţi, crescuţi şi educaţi în propriile echipe de copii şi juniori, avem convingerea că formaţia reprezentativă de fotbal actuală a Cisnădiei poate să atingă strălucirea Textilei de acum 3-4 ani.

Doar 7 componenţi ai lotului se întâlnesc pe lista marcatorilor celor 21 goluri efectiv marcate (unul fiind făcut cadou de M. Cătoiu de la Construcţii). Cifra ni se pare nesemnificativă, dacă ţinem cont că în anii trecuţi fostele vârfuri (N. Voinea, L. şi I. Corfaru) erau capabili fiecare de atingerea unui asemenea record. În frunte, G. Comşa cu 10 goluri, urmat de M. Truică (4), M. Munteanu şi V. Beleţ cu câte două, A. Iancu, I. Lotreanu şi M. Pop, fiecare cu câte unul. Preocupându-se efectiv de practicarea unui joc elaborat, coerent şi disputat în mod sportiv, 16 combatanţi ai Textilei au primit numai 37 avertismente. Pentru cumul G. Precup, G. Comşa şi L. Popovici efectuând câte o etapă de suspendare, ca şi M. Rădulescu, V. Holom şi I. Lotreanu, eliminaţi de pe teren pentru infracţiuni minore.

Deşi confruntat cu serioase greutăţi în procesul de instruire, bineintenţionatul şi severul mentor tehnic I. Cuc a reuşit, în majoritatea întâlnirilor, să structureze unsprezecele de început din următorul lot: M. Ioniţă, M. Bolătă, C. Scrob, M.Rădulescu, I. Ionuş, I. Lotreanu, M. Truică, M. Munteanu, A. Iancu, V. Holom, L. Popovici, I. Precup, M. Cuc, G. Comşa, D. Buxnă, M. Popescu, I. Combei, M. Lixăndroiu, V. Beleţ, M. Pop, L. Corfar, M. Burdulea şi R. Aniculesei.

Echipa Viitorul Bazna n-ar fi putut face faţă nici măcar o lună rigorilor, greutăţilor şi marilor cheltuieli ale eşalonului de elită judeţean, fără sprijinul material efectiv, consistent şi generos al unui pasionat iubitor al fotbalului (Ioan Bilca), în jurul ei au pendulat câţiva credincioşi şi entuziaşti fii ai comunei, mobilizaţi de inimosul G. Bîrcea, toţi zbătându-se să asigure condiţii optime de pregătire şi refacere combatanţilor înregimentaţi cu dăruire sub culorile stindardului roşu-negru al asociaţiei.

În ciuda startului ezitant (remiză pe propriul teren cu Construcţii), teamul băznean a evoluat apoi cu aplomb câteva etape, în runda secundă a fost gata să producă marea surpriză a sezonului autumnal, fiind foarte greu depăşit la Sibiu de lidera clasamentului, după ce ratase cu nonşalanţă în repriza secundă la 0-0 o imensă ocazie de a puncta. Au urmat din păcate 8 etape absolut nefericite şi ghinioniste, ajungându-se pe moment la minus 14 la adevăr, în urma eşecurilor suferite la Bazna în întâlnirile cu COMESO, Geromed, Sparta şi Record (ultimul din cauza lipsei asistenţei medicale, necesare şi obligatorii). Aducerea competentului şi seriosului antrenor A. Moş, precum şi transferarea câtorva jucători de mare utilitate (I. Puşcă, V. Grecu, A. şi S. Bungiac) au conferit echipei cu totul altă fizionomie, prestaţiile ei crescând simţitor, iar rezultatele fiind extrem de edificatoare. În ultimele 6 runde a învins acasă pe lângă Textila şi Vitrometan, chiar şi pe ocupanta primului loc al topului (CFR Retezat), iar în cele 3 ieşiri a biruit la Ocna, a remizat la Sibiu cu Construcţii (egalată în prelungiri) şi a cedat greu la Tălmaciu, în faţa textiliştilor din localitate. Ca şi în anterioarele sezoane, jucătorii Viitorului şi-au apărat cu ardoare, dar sportiv, şansele, necreând probleme deosebite comisiei de disciplină. 13 componenţi ai lotului au acumulat 22 cartonaşe galbene (locul II într-un clasament al disciplinei). C. Savonea cu 4 avertismente executând, pentru cumul, o etapă de suspendare, ca de altfel şi unicul eliminat de pe teren D. Proştean. I s-a făcut cadou un gol de către L. Iordache (Construcţii), celelalte 23 fiind opera a 11 realizatori. Cel mai prolific a fost I. Puşcă (6), secondat de V. Peptănuş, C. Savonea şi S. Bungiac, fiecare cu câte trei, D. Cucerzan (două), D. Stoica, C. Nistor, C. Boariu, D. Boţoc, G. Pologea şi R. Deac cu câte unul. Toţi cei ce le-au urmărit mai des evoluţiile sunt convinşi că antrenorul A. Moş şi lotul remaniat, din care au făcut şi mai fac parte E. Mako, C. Badea, C. Craiu, G. Zămăcău, D. Proştean, V. Peptănuş, V. Bleahu, G. Pologea, C. Savonea, R. Deac, F. Meruţ, C. Nistor, A. Dobra, M. Blanga, I. Puşcă, V. Gecu, M. Mera, D. Stoica, C. Boariu, D. Boţoc, A. Petac, C. Bîrcea şi N. Cerghizan, pot reuşi partide şi spectacole de calitate, care să ofere satisfacţii depline sponsorului şi credinciosului lor public. **(va urma)**

V.M.

Biblioteca „ASTRA" — SIBIU

BIBLIOTECA „ASTRA"
SIBIU

TRIBUNA sporturilor

SUPLIMNENT SĂPTĂMÂNAL DE INFORMARE SPORTIVĂ AL COTIDIANULUI INDEPENDENT 'TRIBUNA'

Anul VIII, nr.407 | 2.03 - 8.03.1998 | 4 pagini, 500 lei

Pentru unii, Mărţişor, pentru alţii ... cremator

La graniţa dintre iarnă şi primăvară, etapa a 21-a a campionatului Diviziei A a fost doar pentru unii marcată de mărţişoare şi ghiocei, alţii plătind lenevia din cantonamente şi tabere de schi. Două au fost caracteristicile acestei prime confruntări oficiale între cele 18 echipe profesioniste: numărul mare de goluri înscrise şi avalanşa de cartonaşe (avertismente, eliminări) arătate de arbitri, care au dovedit că au aşteptat reluarea campionatului cu mai mare nerăbdare decât fotbaliştii!

● **Jiul - Ceahlăul 1-4 (1-1)**

Minutul 91

Socotind şi rezultatul din tur, rezultă un golaveraj general între cele două formaţii de 10-2 în favoarea moldovenilor, care s-au chivernisit cu această victorie în deplasare. Arbitrul C. Zotta a împărţit cu largheţe cartonaşe: Irina, Stanciu, Ceacusta (J), Perje şi Baston (C) - roşii, plus alte 9 galbene. Au marcat: Marta (38), respectiv Baldovin (32, 63), M. Ionescu (78), Ilie (80) ● **FC Naţional - U Cluj 1-0 (1-0).** Partidă de campionat judeţean cu un gol fad marcat de Axinia II (6) ● **CSM Reşiţa - Gloria 3-1 (2-0)** Şi fără fanfaronul Sdrobiş - plecat tocmai în celălalt colţ al ţării

n.i.d.

continuare în pag.4

Fotbal, Divizia B

NU E TIMP DE LACRIMI!

F.C. INTER - U.T.A. 2-2 (2-0)

Stadion "Municipal", timp primăvăratic, gazon bun, spectatori cca 2.000. Au marcat: BALABAN (min. 6) şi TOLCIU (min. 26) pentru gazde, respectiv DRĂGAN (min. 68) şi CIUBĂNCAN (min. 74, din penalti).

F.C. INTER: FL. COTORA - TOLCIU, Al. Zotincă, Terchilă - Demian, Mihart, Maftei (min. 83, Medeleanu), S. Sabău, Cl. Moldovan (min. 83, N. Grigore) - M. Szeghedi (min. 72, B. Mara), L. BALABAN. Rezerve: Holom, C. Szeghedi. Antrenori: Jan Gavrilă, Petre Purima şi Adrian Văsîi.

U.T.A.: Pap - Diaconescu, Botiş, Găman, Panin - M. Mogoşanu, ALMĂŞAN (min. 77, Volocaru) Bogoşel (min. 46, DRĂGAN), CIUBĂNCAN - Mariş (min. 57, Todea), Ad. Baciu. Rezerve: Grozav, Baicea. Antrenori: Francisc Tisza, Pio del Monaco şi Mihai Jivan.

Au arbitrat: Val. Ioniţă - slab, la centru, Adrian Vidan şi Gelu Apostol - bine, toţi din Bucureşti. Observatori: Vasile Angheloiu (Bucureşti).

Cartonaşe galbene: Al. Zotincă (76), S. Sabău (90), respectiv M. Mogoşanu (53) şi Ciubăncan (87).

Raportul suturilor: 19-9 (pe poartă 7-4). Cornere: 4-7. Frumos duelul galeriilor.

Ciudat, teribil de ciudat acest meci cu U.T.A., în care interiştii au avut, în mai puţin de o jumătate de oră, 2-0 pe tabelă şi doar intervenţia de excepţie a portarului Florin Cotora, cu trei minute înainte de final, când a apărat penaltiul executat de Găman, a făcut ca F.C. Inter să nu înceapă returul cu o înfrângere acasă! Mi-e greu să explic căderea în bloc a echipei sibiene după ce "bătrâna doamnă" a reuşit să reducă scorul, după cum mi-e şi mai greu să-l înţeleg pe arbitrul Val. Ioniţă, al cărui penalti din min. 74 - care n-a fost penalti - a turnat plumb în ghetele interiştilor.

Dar să vedem ce se întâmplase până atunci. Elevii lui Jan Gavrilă au început bine, punctând repede, în min. 6, prin Balaban, care s-a descotorosit de Botiş şi a şutat, la colţ, în dreapta portarului, după o centrare perfectă a lui Tolciu. Acelaşi Balaban a fost aproape de gol în min. 16 după centrarea lui M. Szeghedi şi va fi, în min. 26, 2-0, Tolciu şutând senzaţional de la 25 metri în acelaşi colţ în care marcase Balaban. Arădenii sunt în corzi, par incapabili să pună probleme echipei sibiene, destul de vioaie în atac, dar

Mircea BIŢU

continuare în pag.4

Fotbal Divizia C

ŞOIMII COMPA - MINERUL MĂTĂSARI 1-0 (0-0)

Ne aşteptam ca Şoimii, odată cu startul returului, să înceapă să joace un alt fotbal decât cel care i-a adus în tur pe penultima poziţie a clasamentului seriei a III-a. Un joc mai pragmatic, mai direct, pe poartă. Din păcate, jocul prestat de "şoimi" sâmbătă, nu s-a deosebit cu nimic de jocul mult prea lent, cu multe pase laterale şi puţine acţiuni de poartă, joc ce i-a adus pe sibieni la -8 la "adevăr".

Sibienii au fost la un pas de a mai pierde încă 2 puncte în clasamentul adevărului, ceea ce, trebuie să recunoaştem, ar fi însemnat o retrogradare sigură. Noroc cu penalty-ul transformat de Marinac în antepenultimul minut de joc, penalty acordat în urma obstrucţionării în careu a "bătrânului" Adi Munteanu de către Şulea.

ŞOIMII: Pampea - Popuşoi, Comăniciu, C. Radu, Neghirlă - Luca (min. 70, Adi Munteanu), Ştef, Marinac, Ovidiu Ilie (min. 6, Rădulescu) - Scridon, Tara (min. 46, Trifu).

MINERUL: Ţapelea - Purcel, Steică, Petre, Şolea - Tihoc, Ion Vasile (min. 82, Călugăru), Homea (min. 2, Manea), Şcoruş - Andronache (min. 75, Stanca), Cuţitoiu.

A arbitrat Gavril Bârjac (Zalău), ajutat de Ferencz Tunyogi şi Eusebiu Moldovan.

Cartonaşe galbene: Rădulescu / Purcel, Şcoruş, Manea (2).

Cartonaş roşu: Manea (min. 75).

●

Săptămâna viitoare Şoimii se vor deplasa la Turnu Severin, unde vor evolua contra Severnavului. Din efectivul sibian vor lipsi, în continuare, Stoica şi Floare. Primul mai are de săvârşit o etapă de suspendare, în timp ce Floare mai stă două etape.

Ovidiu BOICA

Mai mare râsul

Suntem în măsură să răspundem la o întrebare pe care şi-au pus-o peluziştii înaintea începerii jocurilor olimpice de iarnă: ce-o fi căutând oare pe la Nagano lotul nostru de schiori, de boberi, de patinatori, de observatori şi de însoţitori? Flăcăii şi fetele noastre au

Peluza a III-a

plecat să se dea pe Internet, această diabolică născocire a omului, dovedită a fi pentru unii mumă, pentru alţii ciumă.

Dacă tot era frig pe afară, junii noştri olimpici s-au reunit la căldurică şi s-au încercat cu Internetul, cât s-au priceput şi ei, dar cu toată sinceritatea. Tastele blestemate le-au făcut însă o figură impusă (de naivitatea orientală) şi i-au aruncat într-un scandal care a reuşit ce n-au reuşit performanţele, adică să-i facă celebri. Râsul lumii s-a auzit până la Bucureşti, unde Ministerul Tineretului şi Sportului, precum şi Comitetul Olimpic Român şi-au dat cu părerea. Ele au pornit la "analiză" cu elanul specific, s-au potolit cu frâna tradiţională şi, în final, au scăldat-o în apă călduţă de Dâmboviţa, cocoloşindu-i pe ambasadorii români la Nagano şi învinovăţind progresul nesăbuit al tehnicii care îşi bagă nasul prin intimităţile tinerilor nepreveniţi. Vinovaţi au fost găsiţi şi conducătorii de cluburi, care nu-i ţin la curent pe sportivi cu riscurile progresului tehnic, precum şi gazetarii care s-au grăbit să "divulge" tot ce s-a văzut pe Internet. Mai mare râsul!

Mihai BRATU

● Enzo Scifo a anunţat că renunţă la echipa reprezentativă. "S-a terminat şi trebuie să şterg totul cu buretele - a declarat mijlocaşul belgian - selecţionerul Georges Leekens a avut motivele sale să mă îndepărteze din echipă, dar nu doresc să le cunosc".

● La Campionatul European

Ultima oră

de Atletism în sală, delegaţia României a fost alcătuită din 19 sportivi şi 9 oficiali. Băieţii au făcut o ... excursie la Valencia. Noroc cu fetele Monica Iagăr-Dinescu, Gabriela Szabo, Violeta Beclea-Szekely ...

● Noul preşedinte al FR Rugby este Dumitru Mihalache (46 ani) fost rugbist la Rapid şi Sp. Studenţesc.

● În campionatul nostru de baschet evoluează 12 jucători străini: 5 sârbi, 3 moldoveni, 2 muntenegreni, un rus şi un nigerian.

● Semifinalele Cupei României la fotbal se vor desfăşura miercuri, 25 martie (**tragerea la sorţi va fi luni, 2 martie, ora 12**), iar finala, miercuri, 6 mai.

n.i.d.

continuare în pag.4

MEDIEŞENII AU PĂŞIT ÎN RETUR CU STÂNGUL

Gaz metan - FC Baia Mare 2-2 (1-0)

Vreme primăvăratică, teren bun, spectatori avizi de fotbal după aproape trei luni de "hibernare", două echipe care şi-au propus ca obiectiv promovarea - iată câteva dintre argumentele unui sperat spectacol de calitate. Numai că, dintotdeauna pe chibiţ îl interesează în primul rând rezultatul. Cei vreo 3000 de medieşeni care s-au dus sâmbătă la stadion ar fi dorit victoria, iar aceasta n-a fost să fie. A fost, i-adevărat, un meci interesant, cu patru goluri, cu faze incandescente, cu ratări monumentale, însă a lipsit bucuria victoriei finale. Mai vechea meteahnă a atacanţilor gazişti persistă, ei ratând din cele mai incredibile poziţii. Şi uite-aşa, în loc de 6-3 pentru gazde, a fost 2-2, rezultat care defavorizează ambele echipe, dar mai ales pe fotbaliştii pregătiţi de cuplul Solomon-Varo.

Medieşenii au început în forţă şi au deschis scorul în **min. 6, Popescu** şutând plasat, din întoarcere, fără speranţă pentru portarul Szolomajer. Presiunea la poarta băimărenilor n-a slăbit, dar Popescu a irosit ocazii cât în trei partide, fiind imitat de Vitan, Callo, Gabor şi Luca (ultimii doi introduşi în repriza secundă). În aceste condiţii oaspeţii nu s-au lăsat invitaţi şi au prins curaj. În **min. 48, Pop**, profitând de o nesincronizare a fundaşilor adverşi, a egalat, iar în **min. 66**, pe contraatac, **Somcherechi** a adus avantaj pentru echipa sa! Era strigător la cer, mai ales că gaziştii n-au jucat rău deloc. Puţin mai aproape de adevăr a fost adus scorul în min. 78, când Gabor a executat o lovitură de colţ, Callo a reluat balonul din vole, acesta a deviat din Luca şi a intrat în plasă. În min. 88, Luca a avut victoria în vârful bocancului, dar a ratat de la 3-4 metri de poarta lui Szolomajer.

Derby-ul seriei a doua a fost onorat de cele două formaţii, dar medieşenii au pierdut un punct, pe mâna lor.

A arbitrat Gh. Moise (Bucureşti)

Cartonaşe galbene: Vitan şi Szolomajer.

Cartonaşe roşii: Bumb şi Călin Moldovan.

Gaz metan: Roşca - Handrea, Lungu, Fl. Şomfălean, Moldovan, Miclăuş - Callo, Vitan (76, Mucenica), Hanc (56, Gabor) - Iorga (69, Luca), Popescu.

FC Baia Mare: Szolomajer - Kemenes, Bumb, Roman, Moceanu - Somcherechi, Mândrilă (46, Moghioroş), Piroşka, Jeler (71, Mureşan) - Pop, Săvoiu (87, Ardelean).

D. IONAŞCU

CLASAMENTE, DIVIZIA B

Seria I

Poli Iaşi - FC Oneşti 0-1, Dacia - Midia 0-1, Gloria - Dunărea Călăraşi 3-2, Tractorul - Nitramonia 2-0, Poiana - Astra 3-3, Foresta II - Dunărea Gl. 0-1, Rocar - Metalul 3-0, Precizia - FC Braşov 1-2, Petrolul - Metrom 1-0.

1. Astra Ploieşti	18	14	4	0	40-10	46(+19)
2. FC Oneşti	18	13	2	3	44-14	41(+14)
3. FC Braşov	18	11	4	3	29-15	37(+13)
4. Tractorul	18	11	3	4	34-13	36(+6)
5. Precizia Săcele	18	10	3	5	31-18	33(+3)
6. Petrolul Moineşti	18	9	2	7	34-23	29(-1)
7. Rocar Bucureşti	18	9	2	7	31-26	29(+2)
8. Midia Năvodari	18	9	1	8	24-28	28(+1)
9. Poiana Câmpina	18	7	4	7	33-31	25(-5)
10. Metrom Braşov	18	7	4	7	17-17	25(+1)
11. Poli Iaşi	18	7	2	9	27-25	23(-7)
12 Gloria Buzău	18	5	6	7	25-35	21(-9)
13. Foresta II	18	5	4	9	19-34	19(-8)
14. Dacia Brăila	18	5	1	12	29-38	16(-11)
15. Metalul Plopeni	18	4	4	10	11-30	16(-8)
16. Nitramonia	18	4	1	13	22-37	13(-11)
17. Dunărea Galaţi	18	3	4	11	20-45	13(-11)
18. Dunărea Călăraşi	18	2	3	13	14-45	9(-15)

Etapa viitoare (7.03): Astra - Poli Iaşi, Midia - Poiana, Dunărea Galaţi - Dacia, Metalul - Foresta II, Nitramonia - Gloria, Dunărea Călăraşi - Rocar, FC Braşov - Tractorul, Metrom - Precizia, FC Oneşti - Petrolul.

Seria a II-a

CFR Cluj - ASA 2-1, FC Inter - UTA 2-2, Gaz metan - FC B. Mare 2-2, Corvinul - Electroputere 2-0, Gloria - Olimpia 4-1, Minerul - Dacia 0-3, Unirea Dej - Vega Deva 1-0, Apulum - UMT 3-1, Poli Timişoara - ARO C-lung 1-1.

1. ASA Tg. Mureş	18	11	2	5	30-19	35(+8)
2. FC Baia Mare	18	10	3	5	38-23	33(+9)
3. GAZ METAN	18	10	3	5	24-15	33(+3)
4. Unirea Dej	18	10	1	7	25-21	31(+4)
5. Minerul Motru	18	10	1	7	27-25	31(+4)
6. Olimpia S. Mare	18	9	4	5	18-26	31(+4)
7. Poli Timişoara	18	9	2	7	26-22	29(-1)
8. Apulum A. Iulia	18	9	1	8	26-26	28(-2)
9. Dacia Piteşti	18	8	3	7	26-23	27(+3)
10. Corvinul	18	8	2	8	20-16	26(-4)
11. Electroputere	18	8	1	9	28-23	25(+1)
12. ARO C-lung	18	5	8	5	22-20	23(-1)
13. FC INTER	18	6	3	9	19-23	21(-6)
14. CFR Cluj	18	6	2	10	22-30	20(-10)
15. Gloria Reşiţa	18	6	1	11	24-33	19(-11)
16. UM Timişoara	18	5	3	10	25-39	18(-6)
17. U.T. Arad	18	4	4	10	24-34	16(-11)
18. Vega Deva	18	4	4	10	20-36	16(-8)

Etapa viitoare: Olimpia - CFR, UTA - Gloria, Dacia - FC Inter, Vega - Minerul, Electroputere - Gaz metan, FC Baia Mare - Unirea Dej, ARO - Corvinul, UMT - Poli Timişoara, ASA - Apulum.

Divizia D la ceasul primului bilanţ

8. Două vechi şi tradiţionale combatante ale soccerului judeţean, **Romanofir Tălmaciu** şi **Construcţii Sibiu** (ultima evoluând o perioadă, cu notabile rezultate, chiar în eşalonul superior) au ocupat din cauza greutăţilor materiale cu care s-au confruntat ele şi mai ales unităţile economice patronatoare dar şi contradictoriilor prestaţii avute de la o etapă la alta - locuri mult prea modeste, faţă de valorile şi potenţele valorilor avute la dispoziţie. Ambele echipe aflate într-un rapid proces de primenire a lotùrilor au plătit greu tribut remanierilor radicale, făcute din mers, unsprezecelor de bază, tinerii introduşi constituind o pradă extrem de uşoară pentru rutinatele adversare cu care s-au confruntat în sezonul autumnal. Cum pot fi receptate şi înţelese rezultatele absolut nefireşti obţinute de amândouă în câteva runde succesive? Romanofir - de exemplu - după primele 3 etape total neproductive învinge la Tălmaciu un rival redutabil („U" Mecasem), apoi pierde sec la CFR Retezat PIM şi imediat acasă cu Construcţii, pentru ca în runda următoare să învingă la Ocna pe Unirea şi după aceea Record să-i administreze cea mai ruşinoasă corecţie la Mediaş (10-0!). Lucrurile se repetă la fel de supărător şi deranjant şi la teamul sibian. Acesta debutează cu o remiză la Bazna, pentru ca pe urmă să capoteze lamentabil acasă cu Carpaţi şi în deplasările de la CFR Retezat şi Record (unde încasează nu mai puţin de 14 goluri). În etapa a cincea pierde la Sibiu în faţa ocnerilor, în următoarea învinge la Tălmaciu echipa textiliştilor locali, iar peste trei zile pierd din nou acasă în faţa Vitrometanului.

Să ţinem totuşi cont că tălmăcenii, pregătiţi cu competenţă şi pasiune de I. Păţan şi V. Terteci, având o linie de clasament alcătuită din 5 izbânzi, 3 remize, 11 eşecuri, 20 goluri marcate şi 48 primite, 18 puncte şi minus 9 la adevăr, în ciuda rezultatelor a făcut prin garnitura trimisă în luptă câteva partide de bună factură în compania adversarilor de la „U" Mecasem, Textila, CS Incstar, COMESO, Geromed, Sticla şi Viitorul, impunând pe lista fotbaliştilor de perspectivă alături de I. Fiţea şi D. Galiţ şi pe L. Pătru, G. Rus, A. Covaci, P.Şoimu, C. Sandu, I. Fekete ş.a., care în curând vor avea un cuvânt greu de spus în faţa oricăror parteneri de întrecere. Mai disciplinaţi decât în anterioarele sezoane 12 textilişti au acumulat doar 33 cartonaşe galbene. Cei mai harnici colecţionari de avertismente, I. Chircă (6) şi A. Rusu (5) au efectuat pentru cumul câte o etapă de suspendare. Alţi doi beligeranţi mai năbădăioşi (H. Cârţală şi A. Covaci), eliminaţi de pe teren, pentru injurii proferate la adresa arbitrilor, au fost amendaţi, ei urmărind evoluţiile colegilor din tribună în trei, respectiv două etape. Cele 20 goluri au fost semnate de 8 jucători. Cel mai viguros atacant s-a dovedit a fi abilul I. Fiţea cu 7 reuşite, urmat de tinerii G. Rus şi L. Pătru, fiecare cu câte 3, apărătorii A. Bârză şi M. Sorcă, fiecare cu două, A. Rusu, D. Galiţ şi V. Terteci cu câte unul.

Cei doi inimoşi antrenori, după o temeinică pregătire de iarnă şi un turneu excelent organizat pe propriul teren la care au mai participat, CFR Retezat PIM, COMESO şi „U" Mecasem,privesc cu încredere spre cele 11 etape ale primăverii, convinşi fiind că lotul lor serios remaniat şi de acum mai bine omogenizat, compus din: N. Belei, I. Văcăruş, A. Bârză, H. Cârţală, A. Covaci, G. Rus, I Chircă, I. Fiţea, L. Pătru, A. Rusu, D. Galiţ, S. Dumitrescu, M. Sorcă, D. Popa, G. Hoadrea, D. Popescu, D. Sorcă, P. Şoimu, C. Sandu, M. Gheorghe, I. Fekete, V. Terteci şi, se pare, G. Comşa de la Textila, poate să ofere entuziastului public prin evoluţii convingătoare depline satisfacţii şi un sezon viitor de excepţie.

Constructorii sibieni, pregătiţi de binecunoscutul plin de har Ion Gheorghe, deşi au acumulat doar 14 puncte, graţie celor 4 victorii şi două egaluri, înscriind 29 şi încasând 57, deşi cu minus 16 la adevăr „simţind" în ceafă puternicul suflu al ocnerilor, ce doresc să-i depăşească, speră într-o primăvară mai fericită, când ajutaţi mai consistent material, de câţiva foşti componenţi ai echipei, rămaşi credincioşi culorilor ei, convinşi fiind că noii titulari vor putea să-şi aducă mai plenar contribuţia la saltul echipei spre piscurile ce odinioară le erau atât de accesibile. În pofida dificultăţilor de tot felul cu care s-au ciocnit elevii antrenorului Ion Gheorghe şi-au apărat cu abnegaţie, cinstit şi corect şansele, doar 10 jucători ai lotului acumulând 25 de avertismente. Cele mai multe s-au strâns în caseta lui A. Părăian (5) urmat de G. Schwahhofer (4) care pentru cumul au stat pe tuşă câte o etapă. Din păcate antrenorul jucător Ion Gheorghe şi I. Cătoiu, fiecare de câte două ori, împreună cu G. Schwahhofer, au fost expediaţi la cabine înaintea scurgerii celor 90 de minute regulamentare, fiecare în afara amenzilor plătite, fiind sancţionaţi cu câte două etape de suspendare. Cele 26 de goluri efectiv marcate (3 au fost dăruite de „U" Mecasem care s-a prezentat la joc fără carnetele de legitimare) au fost opera a 10 jucători. Cel mai productiv a fost incisivul şi rapidul N. Sârbu cu 11 goluri înscrise, urmat de D. Negrea şi D. Furdui cu câte 3, L. Iordache şi M. Adam, fiecare cu câte două, G. Schwahhofer, A. Părăian, M. Florea, C. Gabel şi V. Socaci cu câte unul.

Iată de altfel lotul din care Ion Gheorghe şi-a alcătuit etapă de etapă unsprezecele de abordare a fiecărei întreceri: M. Părăian, M. Florea, M. Aruştei, A. Părăian, R. Truţă, D. Avram, L. Iordache, C. Gabel, N. Sîrbu, D. Negrea, G. Schwahhofer, A. Paroş, I. Cătoiu, I. Neferu, D. Furdui, I. Suciu, G. Cârdei, M. Adam, S. Opriş, M. Florea, V. Socaci şi mai rar Ion Gheorghe care speră ca până la 14 martie să mai strângă sub drapel câţiva combatanţi.

(va urma)

V.M.

SECVENŢE BUNE ŞI RELE ÎN 1997

VII. Echipa feminină de semimaraton obţine al treilea titlu consecutiv la CM de atletism; România se califică la CM din Franţa fără nici o înfrângere; Jacques Villeneuve este noul campion în F 1; Dorel Simion devine campion mondial; Franco Baresi se retrage.

● **2 octombrie - automobilism.** Soseşte la Bucureşti, ca invitat de onoare la SAB, pilotul danez Jan Magnussen.

● **2 octombrie - fotbal.** FC Naţional este eliminată din Cupa Cupelor de Kocaelispor, după 0 - 2 în tur şi 0 - 1 la Bucureşti.

● **3 octombrie - fotbal.** Tragerea la sorţi i-a fixat Stelei, ca adversar în turul II al Cupei UEFA, o altă echipă franceză: Bastia.

● **4 octombrie - hochei.** Pentru prima dată în istoria de 81 de ani a Ligii Profesioniste Nord-Americane, două jocuri se dispută în Japonia, în altă parte decât pe un patinoar din SUA sau Canada.

● **5 octombrie - fotbal.** Mircea Lucescu obţine primul rezultat notabil de când a preluat Rapidul: 2 - 2 în Ghencea.

● **5 octombrie - tenis.** Franţa cucereşte Cupa Federaţiei, întrecând în finală Olanda cu 4 - 1.

● **5 octombrie - atletism.** Echipa feminină de semimaraton obţine cel de-al treilea titlu consecutiv la CM, în alcătuirea Cristina Pomacu, Lidia Simion şi Nuţa Olaru.

● **7 octombrie - fotbal.** Reîntorşi din Turcia, de la Altay Izmir, Dănciulescu şi Coporan semnează pentru Steaua.

● **8 octombrie - fotbal.** Florin Halagian este demis din funcţia de antrenor principal la FC Naţional.

● **8 octombrie - box.** Francisc Vaştag părăseşte cantonamentul lotului naţional, anunţând că nu mai participă la CM de la Budapesta.

● **9 octombrie - rugby.** Allan Hosie, noul preşedinte al Turneului celor 5 Naţiuni, vorbeşte, într-o conferinţă de presă, despre acceptarea Italiei în competiţie, cât şi despre alcătuirea unei divizii secunde a turneului, din care să facă parte România, Canada şi SUA.

● **11 octombrie - fotbal.** Echipa României termină neînvinsă preliminariile CM 1998, remizând în Irlanda (1 - 1).

● **13 octombrie - tenis.** Irina Spârlea urcă pe locul 7 în ierarhia WTA, cel mai bun loc ocupat de o jucătoare româncă vreodată.

● **14 octombrie - fotbal.** Fostul preşedinte al clubului Dinamo, colonelul în rezervă Vasile Ianul, este chemat în instanţă.

● **15 octombrie - fotbal.** Steaua învinge pe Dinamo cu 3 - 1, după ce fusese condusă până în minutul 74!

● **18 octombrie - fotbal.** Ramiro Castillo, căpitanul echipei naţionale a Boliviei, este găsit spânzurat în una din casele familiei sale. Cu patru luni înainte, îi murise băiatul cel mare.

● **21 octombrie - fotbal.** Apartamentul lui C-tin Barbu, legitimat la echipa sud-coreeană Blue Wings Suwon, este jefuit de o bandă de hoţi, în fruntea acestora aflându-se chiar cumnatul său!

● **21 octombrie - scrimă.** Coordonatorul echipei naţionale de spadă, Dumitru Popescu, este grav accidentat în timpul unui antrenament desfăşurat la centrul Olimpic din Craiova. Arma sportivului Adi Pop, cu care Popescu se afla la o lecţie individuală, s-a rupt şi l-a străpuns pe antrenor deasupra inimii, ieşind prin spate. Deşi spitalizat, Popescu este în afară de orice pericol.

● **22 octombrie - box.** Leonard Doroftei părăseşte CM, după ce a fost numărat pentru prima dată în carieră.

● **23 octombrie - fotbal.** Secretarul general al UEFA, Gerhard Aigner, îl înştiinţează pe Ion Crăciunescu că, atâta timp cât este preşedinte de club, el nu va fi delegat ca observator la meciurile internaţionale.

● **23 octombrie - fotbal.** S-a decis înfiinţarea selecţionatei Ligii, antrenorul acesteia fiind ales Florin Marin.

● **25 octombrie - formula 1.** Fapt unic în istoria curselor de F 1. Trei piloţi au ocupat cu acelaţi timp (1:21.072) primele trei locuri pe grila de start: Jacques Villeneuve, Michael Schumacher şi Harald Frentzen.

● **25 octombrie - box.** Finala categoriei 91 kg s-a terminat cu un mare scandal. Învins printr-o decizie nedreaptă, cubanezul Felix Savon a ratat cucerirea celui de-al şaselea titlu mondial. La câteva secunde după gongul final, antrenorul secund al Cubei, Gonzales Cedeno, l-a lovit cu pumnul pe arbitrul de ring, fiind mai apoi suspendat pe viaţă de către AIBA.

● **26 octombrie - Formula 1.** Jacques Villeneuve (Williams - Renault) câştigă titlul de campion mondial la Jerez.

● **26 octombrie - Formula 1.** Renault-Sport se retrage, odată cu cursa de la Jerez, de pe circuitele de Formula 1.

● **26 octombrie - box.** Dorel Simion devine campion mondial la categoria 63,5 kg, spulberându-l în finală pe rusul Paata Gvasalia.

● **26 octombrie - baschet.** Charles Barkley este arestat în urma unui incident petrecut într-un bar de noapte din Orlando. El l-a aruncat prin geam pe proprietarul acestuia, după ce s-a împotrivit forţelor de ordine venite să calmeze situaţia. Barkley este eliberat din închisoarea Orange County câteva ore mai târziu.

● **27 octombrie - fotbal.** Contabilul clubului Oţelul, Gelu Pecheanu, este bătut de suporterii dinamovişti, la sfârşitul partidei dintre cele două echipe. Lovit bestial, acesta este spitalizat, riscând să îşi piardă ochiul.

● **27 octombrie - baschet.** Un sondaj recent arată faptul că 70 % dintre jucătorii care activează în NBA sunt consumatori cronici de droguri şi alcool.

● **28 octombrie - fotbal.** Se retrage Franco Baresi, fostul fundaş de fier al naţionalei Italiei.

● **29 octombrie - fotbal.** FRF fixează cartierul general al naţionalei noastre, pe perioada CM din Franţa, în localitatea Albi, de lângă Toulouse.

● **29 octombrie - fotbal.** În prima manşă a barajului pentru CM din Franţa, Ungaria - Iugoslavia 1 - 7 (!!!).

● **30 octombrie - baschet.** Dee Kanter şi Violet Palmer sunt primele femei acceptate să conducă meciuri în NBA.

Ovidiu BOICA

Luni, 2 martie

Programul I: 12.00 TVR Info 12.05 Pelerinaje (r) 12.35 Johnny Răducanu - un mit al jazz-ului (II) 13.00 Avocatul poporului (r) 14.00 TVR Info 14.10 Cristal (s/r) 15.00 Opera Mundi (r) 15.30 Memoria exilului românesc (r) 16.00 Emisiune în limba maghiară 17.35 Casă de piatră (s) 18.00 Arhive româneşti 18.30 Interactiv Tele-joc 19.00 Sunset Beach (s) 19.50 Agenda muzelor 19.55 Doar o vorbă „săţ-i" mai spun! 20.00 Jurnal * Meteo 20.30 Gala Premiilor UNITER (I) 22.30 Jurnalul de noapte 23.00 Gala Premiilor UNITER (II) 0.15 Canary Wharf (s) 0.40 Mărţişoare muzicale

Programul II: 12.00 Sunset Beach (s/r) 12.45 Ecranul (r) 16.00 Micaela (s) 16.50 Cristal (s) 20.10 Ultimele ştiri (s) 22.00 În vacarmul muzicii (f)

Marţi, 3 martie

Programul I: 6.00 România, ora 6 fix! 8.30 Sailor Moon (da/r) 9.00 TVR Cluj-Napoca 10.00 TVR Info 10.05 TVR Iaşi 11.00 TVR Timişoara 12.00 TVR Info 12.05 Ultimele ştiri (s/r) 13.00 Credo (r) 14.00 TVR Info 14.10 Cristal (s/r) 15.00 Sub semnul lui Mărţişor 15.30 Ecclesiast '98 16.00 Emisiune în limba maghiară 17.00 TVR Info 17.10 Sailor Moon (d.a.) 17.35 Casă de piatră (s) 18.00 În flagrant 18.30 Interactiv Tele-joc 19.00 Sunset Beach (s) 19.50 Agenda muzelor 19.55 Doar o vorbă „săţ-i" mai spun! 20.00 Jurnal 21.15 O femeie de neînlocuit (f) 23.05 La volan 153.014 km 23.15 Jurnalul de noapte 23.30 Universul cunoaşterii 0.20 Canary Wharf (s) 0.45 Stai cu mine, omule, să-ţi cânt!

Programul II: 10.35 Efecte secundare (s/r) 12.00 Sunset Beach (s/r) 16.00 Micaela (s) 16.50 Cristal (s) 20.10 Ultimele ştiri (s) 23.30 Fotbal

Miercuri, 4 martie

Programul I: 6.00 România, ora 6 fix! 8.30 Sailor Moon (da/r) 9.00 TVR Cluj-Napoca 10.00 TVR Info 10.05 TVR Iaşi 11.00 TVR Timişoara 12.00 TVR Info 12.05 Ultimele ştiri (s/r) 13.00 Pentru dv., doamnă! (r) 14.00 TVR Info 14.10 Cristal (s/r) 15.00 Tradiţii 15.30 Pro Patria 16.30 Tribuna partidelor parlamentare 17.00 TVR Info 17.10 Sailor Moon (da) 17.35 Casă de piatră (s) 18.00 Medicina pentru toţi 18.30 Interactiv Tele-joc 19.00 Sunset Beach (s) 19.50 Agenda muzelor 19.55 Doar o vorbă „săţ-i" mai spun! 20.00 Jurnal 21.10 Impact 21.30 Fotbal: Bayern München - Borussia Dortmund 23.30 Jurnalul de noapte 23.45 Cultura în lume 0.15 Fotbal: AS Monaco - Manchester United

Programul II: 8.30 Canary Wharf (s/r) 12.00 Sunset Beach (s/r) 16.00 Micaela (s) 16.50 Cristal (s) 20.10 Ultimele ştiri (s) 22.00 Secrete îngropate (f)

Joi, 5 martie

Programul I: 6.00 România, ora 6 fix! 8.30 Sailor Moon (da) 9.00 TVR Cluj-Napoca 10.00 TVR INFO 10.05 TVR Iaşi 11.00 TVR Timişoara 12.00 TVR Info 12.05 Ultimele ştiri (s/r) 13.00 Sensul tranziţiei (r) 14.00 TVR Info 14.10 Cristal (s/r) 15.00 Dialog 15.30 Pompierii vă informează 15.45 Lege şi fărădelege 16.00 Convieţuiri 17.00 TVR Info 17.10 Sailor Moon (da) 17.35 Casă de piatră (s) 18.00 Timpul Europei 18.30 Interactiv Tele-joc 19.00 Sunset Beach (s) 19.45 Rezultatele tragerilor Loto 5/40 şi Expres 19.50 Agenda muzelor 19.55 Doar o vorbă „săţ-i" mai spun 20.00 Jurnal 21.15 Dr. Quinn (s) 22.15 Pe aripile vântului (f/I) 23.15 Jurnalul de noapte 23.30 Pe aripile vântului (f/II) 0.30 Pariul trio 0.35 Canary Wharf (s)

Programul II: 8.30 Canary Wharf (s/r) 12.00 Sunset Beach (s/r) 16.00 Micaela (s) 20.10 Ultimele ştiri (s/r) 23.20 Fotbal

Vineri, 6 martie

Programul I: 6.00 România, ora 6 fix! 8.30 Sailor Moon (da/r) 9.00 TVR Cluj-Napoca 10.00 TVR Info 10.05 TVR Iaşi 11.00 TVR Timişoara 12.00 TVR Info 12.05 Ultimele ştiri (s/r) 13.00 Convieţuiri 13.30 Sănătate, că-i mai bună decât toate! (r) 14.00 TVR Info 14.10 Cristal (s/r) 15.00 De la lume adunate... 15.30 Emisiune în limba germană 17.00 TVR Info 17.10 Mapamond 17.35 Casă de piatră (s) 18.00 Ora Warner (s) 19.00 Sunset Beach (s) 19.50 Agenda muzelor 19.55 Doar o vorbă „săţ-i" mai spun 20.00 Jurnal 21.15 Justiţie militară (f) 22.50 La volan. 153.014 km 23.15 Jurnalul de noapte 23.30 Planeta cinema 0.25 Unul câte unul (f)

Programul II: 8.30 Canary Wharf (s/r) 8.55 Dr. Quin (s/r) 12.00 Sunset Beach (s/r) 16.00 Micaela (s) 16.50 Cristal (s) 20.10 Ultimele ştiri (s) 22.20 Lumea sportului 23.00 Perla coroanei (f)

Sâmbătă, 7 martie

Programul I: 7.00 Bună dimineaţa...de la Iaşi! 8.30 Alfa şi Omega 9.00 TVR Info 9.05 Ba da! Ba nu! 9.55 Viaţa ca în viaţă (s) 10.40 Surfiştii aerului (da) 11.05 Concurs în Florida (f) 12.30 Ecranul 13.00 Mari conducători (do) 14.00 Info-magazin 15.00 Video-magazin 17.00 Justiţie militară (s) 18.10 Disney (da) 18.35 Hollyoaks (s) 19.00 Teleenciclopedia 19.40 Săptămâna sportivă 19.55 Doar o vorbă „săţ-i" mai spun! 20.00 Jurnal 20.35 Vizitatorul (s) 21.30 Eurovision 22.30 TVR Info 22.35 Pe aripile vântului (f/I) 0.30 Arena AS

Programul II: 10.35 Jean Renoir (f) 14.00 Căderea vulturilor (s) 16.00 Micaela (s) 16.50 Cristal (s) 17.55 Rugby: Ţara Galilor - Scoţia 21.30 Fotbal: FC Barcelona - Real Madrid

Duminică, 8 martie

Programul I: 7.00 Bună dimineaţa de la...Cluj-Napoca! 8.30 Lumină din lumină 9.00 TVR Info 9.05 Colţ Alb (da) 9.30 Fetiţa cu pistrui (s) 10.00 Ala-bala, portocala! 10.45 Biserica satului 11.00 Viaţa satului 12.30 Tezaur folcloric 13.00 Serial de călătorii 13.55 Fotbal: Steaua - FC Naţional 15.50 Video-magazin 17.00 A doua alfabetizare 17.20 Star Trek (s) 18.10 Disney (da) 18.35 Doi băieţi, o fată şi o pizzerie (s) 19.00 Robingo 19.40 Duminica sportivă 19.55 Doar o vorbă „săţ-i" mai spun 20.00 Jurnal * Meteo * 7 zile în România 20.55 Rezultatul tragerilor Loto Special 6/49 şi NOROC 21.00 Inimă vitează (f) 22.35 TVR Info 22.40 Pariul trio 22.45 Concert extraordinar PAGE & PLANT 23.45 Repriza a treia

Programul II: 14.00 Căderea vulturilor (s) 16.00 Micaela (s) 16.50 Cristal (s) 19.00 În plină acţiune (s) 21.00 Fotbalmania

MAPAMOND SPORT

Championat du Monde - Elveţia 1954

Privind înapoi cu nostalgie

Fiind - conform principiului rotaţiei - rândul unei ţări europene să organizeze turneul final al CM, s-a optat pentru Elveţia, ţară neutră, mai puţin afectată de ravagiile celui de-al doilea război mondial. Situată în centrul continentului, Ţara Cantoanelor convenea multora, fiindcă nu presupunea deplasări lungi şi costisitoare.

S-au înscris 38 de ţări şi se anunţau nişte preliminarii extrem de disputate, fiindcă pentru turneul final se calificau doar 14, două - Elveţia, ca ţară organizatoare şi Uruguay, ca deţinătoare a trofeului - fiind calificate din oficiu. Aşa a şi fost, reprezentative puternice fiind nevoite să rămână acasă (Portugalia, Spania, Chile, Paraguay şi, chiar, România).

Specialiştii le dădeau ca favorite, în primul rând, pe Ungaria, care avea o echipă de neînvins (bătuse pe Anglia cu 6-3 pe Wembley şi cu 7-1 pe Nepstadion!), apoi pe campioana en titre, Uruguay şi Brazilia, apoi Spania (cu Santamaria, Di Stefano, Kubala, Moreno). Numai că, de cele mai multe ori socoteala de acasă nu se potriveşte cu cea din târg. Aşa că, Spania, datorită hazardului (în ultimă instanţă) nici n-a ajuns în Elveţia, iar celelalte favorite au fost nevoite să se mulţumească cu puţin.

În semifinale au ajuns două dintre echipele scontate - Ungaria şi Uruguay - şi două "intruse" - Austria şi RFG (adică ceva mai mult de jumătate din fosta Germanie, acum împărţită de învingătorii războiului). Se povesteşte că partida semifinală dintre Ungaria şi Uruguay a fost una de vis, cu suspens şi prelungiri, de o spectaculozitate rară. Un gazetar francez prezent la meci scria: "Cei care au trăit cu inima aprinsă acele 120 de minute de fotbal, fotbalul cel mai perfect pe care l-am văzut vreodată jucat de două echipe, nu-l vor uita niciodată. Au fost 22 de jucători gândindu-se doar să construiască acţiuni de atac pentru a marca goluri să se depăşească utilizând toate resursele de inteligenţă, de tehnică, de potenţial psihic, 20 de jucători preocupaţi exclusiv să joace balonul, respingând orice formă de distrugere şi având la dispoziţie, pentru împlinirea acestei voinţe, formidabile mijloace individuale şi colective".

La Berna, Dumnezeu a fost ... neamţ!

Pentru fotbaliştii din RFG, acest meci însemna mai mult decât o partidă de fotbal, însemna o rază de soare în marasmul pe care-l trăiau sub ocupaţia anglo-americano-franceză, un fel de răzbunare pentru toate umilinţele la care poporul german fusese supus după pierderea războiului.

Era 14 iulie 1954, la 9 ani după terminarea războiului, dar mulţi mai aveau de suferit. Fotbalul era "distracţia" noastră de bază.

Conform aşteptărilor, ungurii au marcat rapid prin Puskas (min. 5), apoi Czibor (min. 8) a majorat scorul. Crainicul maghiar Szeppessy era în delir. Începuse să cânte. Urla precum Ilie Dobre astăzi. Dar euforia n-a ţinut decât două minute, fiindcă Morlock a redus din diferenţă. În min. 18, Rahn egalează, Seppessy s-a înmuiat de tot, dar continua să spere, să se înfierbânte la fiecare atac al ungurilor. Presiunea la poarta germană se accentuează, dar Turek pare imbatabil. Kocsis a scăpat singur cu portarul advers şi, de la doi metri, şutează în transversală! Nemţii au scăpat cu faţa curată încă o dată. Şi, în min. 84, ireparabilul se produce: Rahn îl învinge pe Grosics. Meciul se termină cu victoria germanilor. Seppessy plânge la microfon. Ungurii din toate colţurile lumii dau cu aparatele de radio pe fereastră.

În 4 iulie 1954, Dumnezeu a fost neamţ.

"Gott mit uns!"

Cupa şi căpitanu'

Priviţi această fotografie istorică: în prim plan, de la stânga sunt antrenorul Sepp Herberger, căpitanul reprezentativei germane, Fritz Walter şi portarul Toni Turek, care a apărat formidabil în finală. Nu bezele, nu piramide ale succesului, nu sfidarea omenirii, dar o seriozitate încrâncenată. Parcă ar vrea să spună: Ne-aţi omorât, dar nu ne-aţi învins, iată dovada!

Născut la 31 octombrie 1920, la Kaiserslautern, Fritz Walter a jucat în echipa oraşului natal în perioada 1932-1959. Tehnic, intuitiv, creativ, mare tehnician. A făcut parte de 61 de ori din reprezentativa germană, într-o perioadă încălcită şi puţin prielnică fotbalului, marcând 33 de goluri. La turneul final din 1954 avea 33 de ani, dar a participat şi la turneul final din 1958, dovedind aceleaşi calităţi care l-au impus drept căpitan al echipei RFG.

Faza eliminatorie

EUROPA

Grupa I

Germania - Sarre .....3 - 0 şi 3 - 1
Germania - Norvegia .....3 - 1 şi 1 - 1
Norvegia - Sarre .....2 - 3 şi 0 - 0

Calificată: Germania

Grupa a II-a

Belgia - Finlanda .....4 - 2 şi 2 - 2
Belgia - Suedia .....3 - 2 şi 2 - 0
Finlanda - Suedia .....3 - 3 şi 0 - 4

Calificată: Belgia

Grupa a III-a

Scoţia - Irlanda de Nord .....3 - 1
Scoţia - Ţara Galilor .....3 - 3
Anglia - Scoţia .....4 - 2
Anglia - Ţara Galilor .....4 - 1
Anglia - Irlanda de Nord .....3 - 1
Irlanda de Nord - Ţara Galilor.....2 - 1

Calificate: Anglia şi Scoţia

Grupa a IV-a

Franţa - Luxemburg .....6 - 1 şi 8 - 0
Franţa - Irlanda .....5 - 3 şi 1 - 0
Irlanda - Luxemburg .....4 - 1 şi 1 - 0

Calificată: Franţa

Grupa a V-a

Austria - Portugalia .....9 - 1 şi 0 - 0

Calificată: Austria

Grupa a VI-a

Spania - Turcia .....4 - 1, 0 - 1 şi 2 - 2

Calificată: Turcia (prin tragere la sorţi)

Grupa a VII-a

Calificată: Ungaria (Polonia abandon)

Grupa a VIII-a

Cehoslovacia - **România** .....2 - 0 (0 - 0)
Au marcat: Pozidey (54) şi Vik (69)
România: Voinescu - Băcuţ, Apolzan, Farmati - Călinoiu, Serfözö - Paraschiva, Nicuşor, Vaczi, Petschowsky, Filotti (46, Iordache).
România - Bulgaria .....3 - 1 (2 - 0)
Au marcat: Petschowsky (20, 30), Ene I (82), respectiv Taşcov (53)
România: Voinescu - Zavoda II, Apolzan, Farmati - Călinoiu, Serfözö - Szöke, Nicuşor, Ene I, Petschowsky, Kiss.
Bulgaria - **România** .....1 - 2 (1 - 1)
Au marcat: Kolev (28), respectiv Serfözö (27) şi Călinoiu (52)
România - Cehoslovacia .....0 - 1 (0 - 1)
A marcat Safranek (29)
România: Birtaşu - Androvici, Apolzan, Szöke - Onisie, Băcuţ (76, Nicuşor) - Petschowsky, Călinoiu, Ene I, Serfözö, Suru.
Cehoslovacia - Bulgaria .....3 - 1 şi 0 - 0

Calificată: Cehoslovacia

Grupa a IX-a

Italia - Egipt .....2 - 1 şi 5 - 1

Calificată: Italia

Grupa a X-a

Iugoslavia - Grecia .....1 - 0 şi 1 - 0
Iugoslavia - Israel .....1 - 0 şi 1 - 0
Grecia - Israel .....1 - 0 şi 2 - 0

Calificată: Iugoslavia

AMERICA

Grupa a XI-a

Mexic - Haiti .....8 - 0 şi 4 - 0
Mexic - SUA .....4 - 0 şi 3 - 1
SUA - Haiti .....3 - 2 şi 3 - 0

Calificată: Mexic

Grupa a XII-a

Brazilia - Chile .....2 - 0 şi 1 - 0
Brazilia - Paraguay .....1 - 0 şi 4 - 1
Paraguay - Chile .....4 - 0 şi 3 - 1

Calificată: Brazilia

ASIA

Grupa a XIII-a

Coreea de Sud - Japonia .....5 - 2 şi 2 - 2

Calificată: Coreea de Sud

Faza finală (16 iunie - 4 iulie)

Grupa I

Brazilia, Franţa, Iugoslavia, Mexic

Iugoslavia - Franţa.....1 - 0 (1 - 0)
(Milutinovici 13)
Brazilia - Mexic.....5 - 0 (4 - 0)
(Baltazar 23, Didi 29, Pinga 36, 43, Julinho 59)
Franţa - Mexic.....3 - 2 (1 - 0)
(Vincent, Cardenas autogol, Kopa din penalty -Naranjo, Balcazar)
Brazilia - Iugoslavia.....1 - 1 (0 - 0, 1 - 1), după prelungiri
(Didi 70 - Zebeţ 49)

Clasament

1. Brazilia	2	1	1	0	6-1	3 p
2. Iugoslavia	2	1	1	0	2-1	3 p
3. Franţa	2	1	0	1	3-3	2 p
4. Mexic	2	0	0	2	2-8	0 p

S-au calificat Brazilia şi Iugoslavia.

Grupa 2

Ungaria, R.F. Germania, Turcia, Coreea de Sud

Ungaria - Coreea de Sud..... 9 - 0 (4 - 0)
(Kocsis - 3 goluri, Palotas - 2, Puskas - 2, Czibor, Lantos)
R.F. Germania - Turcia.....4 - 1 (1 - 1)
(Klodt, Morlock, O. Walter, Schäfer - Suat)
Turcia - Coreea de Sud.....7 - 0 (4 - 0)
(Burhan - 3 goluri, Suat - 2, Erol, Lefter)
Ungaria - R.F. Germania.....8 - 3 (3 - 1)
(Kocsis 3, 21, 68, 78, Puskas 17, Hidegkuti 51, 55, Toth II 70 - Pfaff 25, Rahn 77, Hermann 83)

Clasament

1. Ungaria	2	2	0	0	17-3	4 p
2-3. Turcia	2	1	0	1	8-4	2 p
2-3. R.F.G.	2	1	0	1	7-9	2 p
4. Coreea de Sud	2	0	0	2	0-16	0 p

A promovat în sferturi de finală Ungaria, iar R.F.Germania şi Turcia, aflate la egalitate de puncte, au disputat un meci de baraj pentru desemnarea celei de-a doua echipe calificate.

Baraj pentru locul 2:

R.F. Germania - Turcia.....7 - 2 (3 - 1)
(Morlock - 3 goluri, Schäfer - 2, O. Walter, F. Walter - Mustafa, Lefter)

Grupa 3

Uruguay, Austria, Cehoslovacia, Scoţia

Uruguay - Cehoslovacia.....2 - 0 (0 - 0)
(Miguez 72, Schiaffino 83)
Austria - Scoţia.....1 - 0 (1 - 0)
(Probst 33)
Austria - Cehoslovacia.....5 - 0 (4 - 0)
(Stojaspal 3, 65, Probst 4, 23, 24)
Uruguay - Scoţia.....7 - 0 (2 - 0)
Borges (3), Abbadie (2), Miguez (2)

Clasament

1. Uruguay	2	2	0	0	9-0	4 p
2. Austria	2	2	0	0	6-0	4 p
3. Cehoslovacia	2	0	0	2	0-7	0 p
4. Scoţia	2	0	0	2	0-8	0 p

Grupa 4

Elveţia, Anglia, Italia, Belgia

Anglia - Belgia.....4 - 4 (2 - 1, 3 - 3) după prelungiri
(Broadis - două goluri, Lofthouse - 2, respectiv Anoul - 2, Coppens, Dickinson autogol)
Elveţia - Italia.....2 - 1 (1 - 1)
(Ballaman 20, Hüggi II 77 - Boniperti 46)
Anglia - Elveţia..... 2 - 0 (1 - 0)
(Wilshaw, Mullen)
Italia - Belgia.....4 - 1 (1 - 0)
(Frignani, Lorenzi, Galli, Pandolfini - Anoul)

Clasament

1. Anglia	2	1	1	0	6-4	3 p
2-3. Italia	2	1	0	1	5-3	2 p
2-3. Elveţia	2	1	0	1	2-3	2 p
4. Belgia	2	0	1	1	5-8	1 p

A promovat în turul următor Anglia. Pentru desemnarea celei de-a doua echipe calificate, Italia şi Elveţia, aflate la egalitate de puncte, au susţinut un meci de baraj.

Baraj pentru locul 2:

Elveţia - Italia.....4 - 1 (1 - 0)
(Hügi II 13, 49, Ballaman 87, Fatton 90 - Nesti 69)

Sferturi de finală

Austria - Elveţia.....7 - 5 (5 -4)
(Wagner 24, 28, 53, A. Körner 25, 34, Ocwirck 32, Probst 76 - Ballaman 15, 54, Hüggi II 17, 19, 58)
R.F. Germania - Iugoslavia.....2 - 0 (1 - 0)
(Horvat 10 autogol, Rahn 85)
Uruguay - Anglia.....4 - 2 (2 - 1)
(Varela, Ambrois, Schiaffino, Borges - Lofthouse, Finney)
Ungaria - Brazilia.....4 - 2 (2 - 1)
(Hidegkuti 4, Koscis 9, 87, Lantos 67 din penalty - D. Santos 18 din penalty, Julinho 72)

Semifinală

R.F. Germania - Austria.....6 - 1 (1 - 0)
(Schäfer 31, Morlock 49, F. Walter 56 din penalty, 68, O. Walter 73, 87 - Probst 53)
Ungaria - Uruguay.....4 - 2 (1 - 0, 2 - 2), după prelungiri
(Czibor 11, Hidegkuti 60, Kocsis 110 - Hohberg 75, 88)

Finala mică (pentru locul 3)

Austria - Uruguay.....3 - 1 (1 - 1)
(Stojaspal 15, Martinez 59 autogol, Ocwirck 84 - Hohberg 22)

Finala

R.F. Germania - Ungaria.....3 - 2 (2 - 2)
(Morlock 10, Rahn 18, 84 - Puskas 5, Czibor 8)
R.F.G.: Turek - Posipal, Hohlmeyer - Eckel, Liebrich, Mai - Rahn, Morlock, O. Walter, F. Walter, Schäfer
Ungaria: Grosics - Buzanski, Lantos - Bozsik, Lorant, Zakarias - Czibor, Kocsis, Hidegkuti, Puskas, M. Toth
Stadion: "Wankdorf - Berna 4 iulie 1954; Spectatori: 63.800
Arbitri: Walter Ling (Anglia) - Vicenzo Orlandini (Italia), Marvin Griffiths (Ţara Galilor)

Campioană mondială: R.F. Germania

(Hans Bauer, Horst Eckel, Richard Hermann, Bernhardt Klodt, Werner Kohlmeyer, Heinz Kwiatkowski, Fritz Laband, Werner Liebrich, Karl Mai, Paul Mebus, Maximilian Morlock, Alfred Pfaff, Jose Posipal, Helmuth Rahn, Hans Schäfer, Anton Turek, Fritz Walter, Ottmar Walter, antrenor Josef Herberger).

Golgeter: Kocsis (Ungaria) - 11 goluri.

S-a născut în 1929 şi-a activat ca atacant central la Ferencvaros Budapesta (1943-1950), Honved Budapesta (1950-1956). Când cu revoluţia din Ungaria a fugit în Elveţia - ca şi alţi mari fotbalişti maghiari - şi-a jucat la Young Fellows Zürich (1957-1958), apoi s-a stabilit în Spania, jucând la FC Barcelona până în 1958. Campion al Ungariei de patru ori şi al Spaniei de două ori. Detentă impresionantă şi lovitură foarte puternică de cap. A marcat 11 goluri la turneul final din Elveţia, fiind depăşit ca eficacitate la un singur turneu final doar de francezul Just Fontaine cu 13 înscrise. A jucat de 68 de ori în reprezentativa Ungariei. A murit în 1979 cetăţean spaniol.

C.S.M. Sibiu - între „a fi" şi „a avea"

Secţia de sărituri în apă - un paradox al „tranziţiei"

Pe vremea când la Sibiu nu exista decât ştrandul cu trambulină de lângă Stadionul Voinţa, Rita Haffer, Magda Scheider, Nora Miess, Ion Ganea, Gheorghe Banu şi ceilalţi dominau săriturile în apă din România şi din Balcani. Se antrenau cum şi pe unde puteau, fără pretenţii pecuniare exagerate făcând naveta Sibiu-Bucureşti pentru a beneficia de bazine acoperite. La Şcoala sportivă şi la CSMS copiii se buluceau să înveţe înotul şi săriturile.

Paradoxal, de când avem Bazinul „Olimpia" şi interesul şi performanţele s-au diminuat, deşi ele continuă să menţină Sibiul în „top".

Cei trei antrenori de la secţia de sărituri a CSM - Angela Mărginean, Gheorghe Banu şi Ioan Badiu păstrează nestinsă flacăra acestei discipline sportive care a adus Sibiului circa 50 de titluri naţionale de-a lungul anilor. De altfel, ca o recunoaştere a valorii lor, Angela Mărginean şi Gheorghe Banu au fost nominalizaţi ca antrenori la lotul reprezentativ, iar câţiva sportivi (Radu Udvescu, Andreea Surpătean, Luminiţa Lulea, Ovidiu Vecerdea, Anca Ţilea, Alexandra Constantinescu) au fost convocaţi la diverse acţiuni ale loturilor.

Din palmaresul săriturilor pe 1997 spicuim: Radu Udvescu - 7 titluri naţionale de seniori şi 3 de vicecampion; Anca Ţilea - dublă campioană naţională de junioare; Alexandra Constantinescu - un loc 2 şi două locuri 3 la Campionatele naţionale ale senioarelor; Luminiţa Lulea - campioană naţională la copii.

Dar, problemele sunt încurcate, iar norii negri se adună deasupra clubului sibian. Divergenţele dintre conducerile CSŞ şi CSM au avut ca prim efect încetarea acordului de dublă legitimare a junioarelor Alexandra Constantinescu şi Anca Ţilea. Colac peste pupăză, cel mai valoros component al secţiei, Radu Udvescu, nominalizat pentru Campionatele Mondiale din acest an a plecat din ţară, ca să lucreze în Franţa (!?)

În aceste condiţii perspectivele secţiei de sărituri sunt destul de sumbre...

(n.i.d.)

NU E TIMP DE LACRIMI!

F.C. INTER - U.T.A. 2-2 (2-0)

urmare din pag.1

supărător de nesigură în defensivă. Faza superbă în min. 27, cu Maftei şi Balaban, dar şut razant al lui Sabău şi ratare monumentală a lui Cl. Moldovan (min. 39) care a şutat exact în braţele lui Pap.

Un sfert de oră după reluare, interiştii vor conduce ostilităţile, dar - prea siguri de victorie!? - se vor întrece în ratări: Al. Zotincă, min. 53; Maftei, min. 54 (scăpat singur pe centru); Sabău, min. 58; M. Szeghedi, min. 60; Sabău, min. 61. Deci, în loc de 3 sau 4-0, în min. 68 va fi 2-1, Drăgan reluând nestingherit în gol, din apropiere, un balon centrat de Almăşan. Gazdele, surprinzător, îşi pierd capul şi vor încasa încă un gol,dar dintr-un penalti uşor acordat la o cădere teatrală în careu a lui Almăşan (în duel cu Mihart). A transformat, cu fentă Ciubăncan. Şi ca să înghiţim până la fund paharul cu venin, în min. 87, din nou penalti pentru oaspeţi (just acordat, Terchilă „agăţându-l" în careu pe Ciubăncan), executat de Găman şi apărat în siguranţă de Fl. Cotora. În sfârşit, în min. 88, Zeiţa Fortuna şi-a întors faţa spre interişti, însă Sabău a luftat, ca un începător, de la numai 5 metri!!!

E adevărat, interiştii au ratat startul returului, dar mai sunt 16 etape şi, cum nu e timp de lacrimi, trebuie să credem în puterea echipei de a reveni!

Alte amănunte în ediţiile următoare ale „Tribunei".

Marian Mărgărit debutează cu victorie!

În seria I a Diviziei C, sâmbătă la Oraşul Victoria, echipa Viromet - pregătită de Marian Mărgărit - a zdrobit cu 6-0 (3-0) formaţia Minerul Vatra Dornei, prin golurile înscrise de Nicolau 3, Suciu 2 şi H. Hila.

De la Asociaţia Judeţeană de Fotbal Sibiu

Biroul A.J.F.S. convoacă în ziua de 17 martie 1998, ora 15.30, la sediul asociaţiei din str. Independenţei nr. 1-3, delegaţii echipelor participante în Campionatul Judeţean I de fotbal, în vederea planificării primelor etape ale returului, care va debuta în 22 martie a.c.

Reprezentanţii formaţiilor din Campionatul judeţean II de fotbal vor fi prezenţi marţi, 24 martie a.c., ora 15.30 la sediile Asociaţiei pentru stabilirea programului competiţional şi a Cupei României.

Sâmbătă, 14 martie 1998 se reia Campionatul Diviziei D jucându-se partidele rundei a 20-a. Programul întâlnirilor, care vor începe de la ora 11.30: Record - Geromed, ASA - CS Incstar, COMESO - Sparta, Sticla - Carpaţi Mecanica, Textila - Viitorul, Vitrometan - „U" Mecasembraz, Romanofir - CFR Retezat PIM, Unirea - Construcţii. În deschidere, de la ora 9.45, se vor disputa jocurile de juniori.

Calificări pentru Campionatele Naţionale de Sală

Atleţii: Andreea Rusu, Adina Prodea, Ioana Oltean, Manuela Sandu, Liliana Duţă, Mihai Stoica, Mihai Boaru (toţi de la C. S. Ş Şoimii Sibiu) şi Cristina Chiciudean, Bogdan Cosma, Alin Bolboacă, Traian Barabaş (de la C.S.Ş. Mediaş) şi-au realizat baremurile care le dau dreptul de a participa în zilele de 7-8 martie a.c. la Bacău la Campionatul Naţional de Sală - Juniori categoria a II-a. În zilele de 14-15 martie a.c., la

Atletism

Bucureşti, se va desfăşura Campionatul Naţional de Sală - Juniori categoria a III-a, atleţii calificaţi la acest concurs fiind: Cristina Petrese, Cezara Istvan, Diana Suciu, Adrian Banea, Bogdan Andrecău, Cristian Palade (C.S.Ş. Şoimii Sibiu) şi Andra Ionescu, Mihaela Hanzi, Mihai Moldovan, Cristian Rascarache (C.S.Ş. Mediaş).

Ramona POPA

Ultima oră

urmare din pag.1

● FRF a decis ca fotbaliştii care cumulează 4 cartonaşe galbene vor fi suspendaţi automat o etapă şi vor plăti 250.000 lei amendă (div. A), 200.000 lei (div.B), 75.000 lei (div. C), 50.000 lei (div. A, fem.) 10.000 lei (juniori). Dacă, ulterior, acelaşi fotbalist mai cumulează 3 cartonaşe galbene, mai ia o etapă de suspendare şi amenda se dublează...

● Sibianul Aron Huzu a fost numit în Comisia Centrală a Arbitrilor.

● În finala Cupei Africii la fotbal, ediţia 1998, Egipt - Africa de Sud 2-0 (1-0)

● Zile de naştere: Dănuţ Lupu (27.02.1967), Dino Zoff (28.02.1942), Viorel Sălceanu (1.03.1946), Emil Săndoi (1.03.1965), Radu Niculescu (2.03.1975), Zbigniew Boniek (3.03.1956), Pierluigi Casiraghi (4.03.1969).

● Marin Radu (II), fostul jucător şi antrenor al „Şoimilor" antrenează, în prezent, echipa Cimentul Fieni, care trage la promovare.

● Fostul mare handbalist, în prezent general în rezervă, Cornel Oţelea, este anchetat de Parchetul Militar, fiind bănuit că a înlesnit o fraudă de 1,8 milioane dolari în perioada cât a fost comandant al clubului Steaua.

● Zice că Marcel Puşcaş, fostul preşedinte al secţiei de fotbal a clubului Steaua, s-ar fi veselit grozav după eliminarea steliştilor din Cupa României. Tipic românesc

Echipa Administraţia a cucerit din nou „Cupa Memorială" la fotbal de sală

A treia ediţie a - de-acum tradiţionalei competiţii fotbalistice de sală, organizată în memoria regretaţilor antrenori, şlefuitori de talente T. Tudoran, L. Coman, P. Niculescu şi M. Boru, a reunit la startul din acest an 8 formaţii în care au evoluat, ca de obicei, cu aplomb şi entuziasm multe din fostele vedete ale soccerului sibian. O gazdă extrem de ospitalieră, oferind condiţii excelente de joc s-a dovedit şi la actuala ediţie sala de sport a A.T.U., în care cele 8 combatante, împărţite în două grupe au oferit publicului prezent numeroase partide dinamice, atractive, pline de suspans, spectaculoase, aprig - dar în mod sportiv - disputate, la corectitudinea fazelor şi rezultatelor aducându-şi o contribuţie de seamă trei arbitri cu vechi şi frumoase cărţi de vizită (St. Baltador, T. Marcu şi N. Câmpean).

Cele mai ambiţioase, rezistente şi bine pregătite echipe, s-au dovedit până la urmă, Administraţia Sibiu şi Unirea Miercurea, care şi-au câştigat dreptul de a disputa finala mare. După ce la sfârşitul timpului regulamentar (60'), scorul a fost egal (3-3), sibienii s-au impus de justeţe în prelungiri, când înscriind golul de aur prin G. Vârlan, au cucerit pentru a treia oară locul întâi şi trofeul pus în joc. Iată loturile celor două finaliste: **Administraţia**: V. Pistol, M. Cristescu, D. Magdu, A. Hentea, D. Popa, A. Bălănescu, D. Dragoman, G. Vârlan, S. Cioca, I. Troancă, Ion Gheorghe, I. Petcu. **Unirea**: I. Tatu, N. Lupu, N. Părău, N. Neda, N. Grădinar, I. Fălămaş, D. Rău, L. Fistiş, O. Gastone, I. Şelişteanu, I. Popa, M. Tatu.

În finala mică s-au întâlnit formaţiile **Galaxy** şi **Decebal**, prima cucerind locul trei, după ce şi-a depăşit partenera de întrecere cu 4-3. Au evoluat la **Galaxy**: G. Cătană, T. Tolciu, S. Dijmărescu, I. Berghezan, S. Olariu, F. Apostu, I. Ţânţ, V. Muscă, I. Muţiu, I. Lomotă, I. Mercurean, L. Băcia, lotul **Decebal** fiind alcătuit din: C. Andănuţă, M. Dragomir, I. Picioruş, N. Şerban, V. Vasilescu, D. Mate, L. Andrei, P. Bechet, S. Tudorică, C. Bădescu şi M. Părăian. Pe locurile următoare s-au clasat, în ordine: **Metalcar** (N. Neagu, M. Vulcu, S. Pustai, N. Boboloţ, G. Biriş, I. Popa II, M. Berea, I. Bogay, S. Froman), **U.M. 0645** (cu M. Tudoran, N. Răulea, D. Bagalin, C. Cojocariu, A. Petrariu, A. Necşulea, V. şi C. Armenean, T. Stoica, R. Tzintz, O. Deca), **Maril International** (M. Bleoca, L. Pozza, C. Bobeş, C. Purcar, I. Voina, L. Lăcătuş, A. Munteanu, N. Datcu, R. Puşcovici, D. Murăşan) şi **Electrica** (L. Popescu, S. Manitiu, D. Mihu, S. Hiciu, G. Medeşan, T. Basarabă, D. Topolog, E. Cârstea, D. Brateiu, C. Dăncăneţ) răsplătită şi ea, ca ultima clasată cu „Lingura de lemn".

V.M.

Mixtal 91

urmare din pag.1

după mărci - bănăţenii au câştigat la pas. Ciocoi (25, din penalty, 85), Doană (44), respectiv Moga (50). Maier (68) a ratat un 11 metri acordat bistriţenilor. Bălăceanu (Gl.) a fost eliminat. ● **Foresta - Farul 0-2 (0-0)** Constănţenii şi-au recuperat punctele date în etapa a 20-a băcăuanilor, dar i-au băgat în cofă pe „forestieri", care mai au meciuri grele acasă, cu Steaua, cu Oţelul, cu Univ. Craiova, dar şi unul ca şi câştigat, la ...Petroşani. Tudor (62), Andone (90) ● **Oţelul - Steaua 0-2 (0-1)** Un derby slab, cu puţine faze de poartă, dar cu destule obstrucţii. C. Munteanu (37, din penalty, '80) ● **Dinamo - FC Argeş 2-0 (0-0)** Rezultat normal. Tararache (54, din penalty), Călin (62) ● **Univ. Craiova - Petrolul 2-1 (1-1)** Ganea (9), Niculescu (60), respectiv Toader (30) ● **Rapid - Chindia 3-0 (2-0)** Până miercuri, giuleştenii sunt lideri. Pancu (29), Cârstea (34), Marinescu (52). ● **FCM Bacău - Sp. studenţesc 1-0 (0-0)** Popovici (84, din 11 m). Pădureţ (Sp.s.) a fost eliminat.

Clasament Divizia A

1. Rapid	21	15	3	3	43-15	48(+15)
2. Steaua	20	15	3	2	49-22	48(+21)
3. Oţelul	21	14	1	6	39-15	43(+13)
4. FC Naţional	21	12	4	5	31-19	40(+10)
5. FC Argeş	21	11	3	7	28-24	36(+3)
6. CSM Reşiţa	21	11	3	7	34-32	36(+6)
7. Dinamo	21	11	2	8	38-29	35(+2)
8. Univ. Craiova	21	10	2	9	41-29	32(-1)
9. Ceahlăul	20	9	4	7	26-21	31(+1)
10. Petrolul	21	8	3	10	26-27	27(-6)
11. U Cluj	21	7	4	10	23-21	25(-5)
12. Farul	21	7	4	10	21-33	25(-8)
13. Gloria	21	7	3	11	32-36	24(-6)
14. FCM Bacău	21	5	6	10	18-25	21(-9)
15. Foresta	21	5	6	10	16-25	21(-12)
16. Chindia	21	5	5	11	22-46	20(-13)
17. Sp. studenţesc	21	5	2	14	23-35	17(-16)
18. Jiul	21	2	0	19	14-70	6(-21)

Etapa viitoare (7.03): Sp. studenţesc- Foresta (2-4), Farul - Univ. Craiova (1-4), Petrolul - Rapid (1-2), Jiul - Oţelul (0-7), Steaua - FC Naţional (4-1), U Cluj - CSM Reşiţa (0-2), Gloria - FCM Bacău (0-0), Ceahlăul - FC Argeş (0-1), Chindia - Dinamo (1-4).

Ion Gheorghe vă invită la

FOTBAL PE BITUM

A.S. Construcţii Sibiu organizează pe baza proprie din zona „Cireşica", în perioada 6-12 martie a.c., un turneu de fotbal pe bitum (în nocturnă). Înscrierile se primesc în zilele de 2, 3 şi 4 martie la telefonul 42.24.58. Pot participa fotbalişti nelegitimaţi.

Baschet

Memorialul „Cupa Nicolae Martin"

Profitând de pauza de campionat, echipa de baschet C.S.U. Forest Sibiu a participat joi, vineri şi sâmbătă la cea de a II-a ediţie a Memorialului „Cupa Nicolae Martin" la baschet masculin. Alături de baschetbaliştii sibieni au mai participat formaţiile: Politehnica Moldrom Iaşi, Herlitz Mobex Tg. Mureş, „U" Sanex Cluj şi Carbochim Cluj. Elevii antrenorilor Mircea Vulc şi Benjamin Pelger au reuşit să obţină 3 victorii: 80-78 cu „U" Sanex Cluj; 123-106 cu Herlitz Mobex Tg. Mureş şi 71-61 cu Politehnica Moldorom Iaşi. Turneul a constituit o bună verificare în vederea partidei de sâmbătă de la Ploieşti cu BRD C.S.U.

I. ILIE

BIBLIOTECA „ASTRA" SIBIU

BIBLIOTECA „ASTRA"
SIBIU

TRIBUNA sporturilor

SUPLIMENT SĂPTĂMÂNAL DE INFORMARE SPORTIVĂ AL COTIDIANULUI INDEPENDENT "TRIBUNA"

Anul VIII, nr. 408 | 9.03 - 15.03. 1998 | 4 pagini, 500 lei

Baschet, Divizia A (m)

Prima înfrângere

BRD CSU Ploieşti - CSU Forest Sibiu 75 - 67 (46 - 36)

**** Deşi au pierdut această partidă, sibienii se menţin pe prima poziţie a clasamentului grupei 1 - 8***

Era prea frumos ca CSU Forest să-şi mai adauge încă o victorie la palmares. Din păcate, sibienii s-au lovit la Ploieşti de o nucă tare. În plus, evoluţiile sub aşteptări ale lui Claudiu Muntean şi Bubanja, cum recunoştea, după partidă, antrenorul Mircea Vulc, au făcut ca sibienii să înregistreze prima înfrângere din această fază a grupelor. Poate că de vină a fost şi această perioadă de 3 săptămâni în care a fost întrerupt campionatul pentru jocurile echipei naţionale cu Rusia şi Belarus, cu toate că sibienii au participat, în acest interval, la Memorialul desfăşurat la Cluj.

Să revenim, însă, la partidă. Ploieştenii încep dezlănţuiţi prima parte a jocului, în minutul 9 al partidei scorul fiind de 23 - 9. Această diferenţă se menţine până pe finalul reprizei (min. 19: 43 - 29). În ultimul minut de joc al primei reprize, sibienii se apropie la 7 puncte (43 - 36), însă, cu un coş de 3 puncte, Păuţ stabileşte scorul primei părţi a jocului: 46 - 36.

continuare în pag.4

I.ILIE

Rezultatele etapei a VI-a

SOCED Bucureşti - Herlitz Mobex Tg. Mureş 95 - 108
BRD CSU Ploieşti - CSU Forest Sibiu 75 - 67
Erbaşu Steaua Bucureşti - Carbochim Cluj 86 - 76
Politehnica Moldrom Iaşi - Dinamo Bucureşti 67 - 69

Clasament

1. CSU Forest Sibiu	6	5	1	472:439	11
2. Dinamo Bucureşti	6	4	2	485:449	10
3. BRD CSU Ploieşti	6	4	2	435:420	10
4. Politehnica	6	4	2	459:450	10
5. SOCED Bucureşti	6	3	3	437:454	9
6. Herlitz Mobex Tg. Mureş	6	2	4	522:501	8
7. Erbaşu Steaua Bucureşti	6	1	5	436:489	7
8. Carbochim Cluj	6	1	5	409:555	7

Etapa viitoare (miercuri, 11 martie)

Herlitz Mobex Tg. Mureş - Erbaşu Steaua Bucureşti (se joacă la Sibiu); CSU Forest Sibiu - SOCED Bucureşti; Dinamo Bucureşti - BRD CSU Ploieşti; Carbochim Cluj - Politehnica Moldrom Iaşi.

Fotbal, Divizia B

DOAR DINTR-UN PENALTI MINCINOS!

DACIA PITEŞTI - F.C. INTER 1 - 0 (1 - 0)

Stadion „Ştefăneşti", timp însorit, gazon uşor denivelat, spectatori cca 250. A marcat C. ŞERBAN (min. 12, din penalti).

DACIA: Diaconescu - Badea (min. 57, Diţă), D. Radu, Mocanu (min. 72, Simescu), Florea - Stroe, Feraru (min. 46, Dima), C. Şerban (cpt.), N. Mihai - PREDA, Cr. Ivan. Rezerve: Toader, Chivescu. Antrenori: Stelian Badea şi Iordan Eftimie.

F.C. INTER: Fl. Cotora - Tolciu, Băcilă, Mihart, Grigore - C. Szeghedi (min. 72, M. Szeghedi), Medeleanu, Demian (cpt.), Maftei (min. 85, Galea), Cl. Moldovan - BALABAN. Rezerve: Holom, Stănicescu, Mara. Antrenori": Jan Gavrilă, Petre Purima şi Adrian Văsîi.

Au arbitrat: S. Burloiu (Galaţi), găzdar pe alocuri, Ad. Kosztelnic (Călăraşi) şi S. Harabagiu (Bacău), ambii bine. Observator: Mihai Ionescu din Ploieşti.

Cartonaşe galbene: Feraru (27), Cr. Ivan (44), Mocanu (53), Preda (59) şi C. Şerban (80), respectiv Mihart (37).

Raportul şuturilor: 11 - 8 (pe poartă 6 - 3). Cornere: 6 - 2.

Succesul, de nimeni scontat, şi încă cu 3 - 0, la Motru, în etapa precedentă, a creat un interes deosebit în zonă, meciul de la Ştefăneşti fiind urmărit - mi-au spus gazdele - de un număr record de spectatori: 250! N-ar fi drept să spun că interiştii s-au dus în plimbare la Ştefăneşti, dar antrenorii sibieni - menajându-i pe Terchilă şi Al. Zotincă, de frica, justificată, a cartonaşelor, şi neputându-i folosi pe Sabău, suspendat, ca şi pe Manea, Oros şi Toader, toţi accidentaţi - au înţeles importanţa deosebită a partidei următoare de la Sibiu, cea contra Gloriei Reşiţa.

Într-o alcătuire sensibil

continuare în pag.4

Mircea BIŢU

Fotbal, Divizia C

Şoimii au obţinut Primele puncte în deplasare

Severnav Tr. Severin - Şoimii COMPA 0 - 1 (0 - 1)

Situaţia nu tocmai roză din clasamentul adevărului (- 8), a făcut ca Şoimii să trateze cu atenţie sporită această partidă. Ca urmare, sibienii au reuşit să câştige toate cele trei puncte puse în joc, practicând un joc cu o apărare exactă, aglomerată şi cu contraatacuri tăioase. Unul dintre aceste contraatacuri a fost fructificat de către Trifu, în minutul 39. Marinac intercepteză un balon la mijlocul terenului, îl deschide pe Trifu la marginea careului mare, de unde acesta îl execută pe portarul Negru cu un şut la colţul lung.

Gazdele s-au arătat rareori la poarta apărată de Pampea, dar atunci când au făcut-o (min. 37 - Ciochină trimite cu capul din 6 m, scoate foarte bine de la rădăcina barei

continuare în pag.4

Ovidiu BOICA

Paharele-s pe prispă şi mortul pe masă

Nu ştiu ce rost mai are acest campionat. Alegerile s-au făcut, Mircea Sandu, precum preşedintele ţării, se află pe fotoliu, arbitrii au obţinut indemnizaţii aproape ca deputaţii şi senatorii, celulare, maşini la scară şi pipiţe la aşternut, aşa că, dacă nu va ninge şi nu vor fi greve, circul poate să continue.

Etapa a 22-a a fost, aşa cum prevedeam la un ţap cu bere, una „rezolvată" dinainte, referindu-mă la partidele care implică formaţiile din frunte ori din coadă. Cu excepţia Stelei care a clacat în Ghencea!?

● **Petrolul - Rapid 1 - 1 (1 - 0).** Rezultat echitabil, după un joc care, mai ales în repriza a doua, mi-a plăcut. Au marcat Toader (19), respectiv Iftodi (49) ● **Farul - Universitatea Craiova 2 - 1** (1 - 1). Cred că s-a mers la pace, deşi s-au dat lovituri de la 11 metri şi Motroc (F) a fost eliminat. Grigoraş (34, din penalty), Abăluţă (54), respectiv Buia (44, din penaly) ● **Ceahlăul - FC Argeş 2 - 0 (1 - 0).** Am tot spus că Ilie Dobre trebuie internat, dar nimeni nu mă crede. Un meci transmis de el este ca un incendiu la sediul pompierilor. A marcat Enache (25, 85, din 11 metri), Crivac (Ag.) a fost eliminat de pe teren (88) ● **U. Cluj - CSM Reşiţa 3 - 1 (2 - 0).** Nici nu se putea altfel. Falub (5), Zotincă (12), Mihai (67), respectiv Szijj (73, din 11 metri) ● **Chindia - Dinamo 1 - 0 (0 - 0).** Vânzare. Jilăveanu (89) ● **Sp. Studenţesc - Foresta 2 - 2 (0 - 0).** Nu-mi vine să cred că M. Sandu şi A. Cassai au luat mâna de pe repetenţii din Regie, dar acest rezultat mă unge la inimă. Nică Huzu a demonstrat că este arbitru nu ciucalete, iar acest Adrian Fetecău, neam cu nevastămea, e imbecil când îi dă nota 5. Au marcat M. Ivan (62, 88), respectiv Cioloca (51) şi Ciobanu (76, din penalty). În min. 57, T. Cristea (Sp. S). a fost eliminat pe drept. Nu o spun prima dată. Aron Huzu este unul dintre cei mai buni arbitri din Europa, comparabil cu Puhl Sandor.

Minutul 91

continuare în pag.4

n.i.d.

Mediesenii n-au renunţat la ideea promovării

Electroputere - Gaz metan 2-0(0-0)

După o pregătire de iarnă în condiţii excelente, fotbaliştii medieseni au abordat returul fără vlagă, în două etape abia acumulând un punct. Chiar în aceste condiţii, obiectivul promovării a rămas în visele conducătorilor asociaţiei.

Partida de la Craiova trebuia să însemne o reabilitare după egalul de acasă din prima etapă, cu FC Baia Mare. N-a fost aşa. Gazdele au dominat şi au câştigat de justeţe. Gaziştii s-au apărat cu îndârjire mai bine de o repriză, dar au cedat spre finalul meciului, ajungând tocmai pe locul 5 în clasamentul seriei a II-a. Jocul a fost aspru, presărat cu durităţi şi cartonaşe galbene. În prima parte, oltenii au ratat prin Calafeteanu/33 şi 45 şi Fabian/35, remarcându-se portarul Filip. În min. 69,

FOTBAL DIVIZIA B

Ciurea a centrat perfect şi Calafeteanu, cu capul, a trimis mingea în vinclul porţii oaspeţilor. Fabian a irosit o bună situaţie în min. 78, pentru ca în ultimul minut al întâlnirii Biţă să-l servească ideal pe Fabian şi acesta a majorat scorul cu un şut în colţul lung al porţii lui Filip.

Sâmbăta viitoare, la Mediaş, gaziştii au datoria să se reabiliteze în faţa propriilor suporteri, mulţi dintre ei mai sperând în promovare.

A arbitrat Viorel Ilie, Bucureşti. Cartonaşe galbene: Dogaru, Calafeteanu/ Lungu, Hanc

Electroputere: Ungurianu-Dogaru, Mieilă, Ştefănică, Biţă, Paraschiv-Lepădatu, Niculescu(46, Ciurea), Bucuroiaia (62, Pistriţu) - Fabian, Calafeteanu.

Gaz metan: Filip-Ciurar, Lungu, Fl. Şomfălean, Miclăuş, Vitan (80, Handrea) - Hanc, Luca (82, Mucenica), Callo (75 - Gabor) - Iorga, Popescu.

D. Ionaşcu

CLASAMENT, Divizia A

1. Steaua	22	16	3	3	54-27.	51(+18)
2. Rapid	22	15	4	3	44-16	49(+16)
3. Oţelul	22	15	1	6	41-15	46(+16)
4. FC Naţional	22	13	5	6	35-21	43(+13)
5. FC Argeş	22	11	3	8	28-26	36(+3)
6. CSM Reşiţa	22	11	3	8	35-35	36(+6)
7. Dinamo	22	11	2	9	38-30	35(+2)
8. Ceahlăul	22	10	4	8	29-24	34(+1)
9. Univ. Craiova	22	10	2	10	42-31	32(-1)
10. „U" Cluj	22	8	4	10	26-22	28(-5)
11. Petrolul	22	8	4	10	27-28	28(-8)
12. Farul	22	8	4	10	23-34	28(-8)
13. Gloria	22	8	3	11	35-37	27(-6)
14. Chindia	22	6	5	11	23-46	23(-13)
15. Foresta	22	5	7	10	18-27	22(-11)
16. FCM Bacău	22	5	6	11	19-28	21(-9)
17. Sp. studenţesc	22	5	3	14	25-37	18(-18)
18. Jiul	22	2	0	20	14-72	6(-27)

Etapa viitoare (11 martie): CSM Reşiţa - Steaua, FC Naţional - Jiul, Oţelul - Ceahlăul, FCM Bacău - U Cluj, Univ. Craiova - Sp. studenţesc, Foresta - Gloria, Rapid- Farul, Dinamo- Petrolul, FC Argeş - Chindia.

CLASAMENTE, DIVIZIA B

Seria I

Astra- Poli Iaşi 3-0, Dunărea Galaţi - Dacia 4-1, Nitramonia - Gloria 3-1, FC Braşov - Tractorul 0-4 (!?) Midia - Poiana 5-1, Metalul - Foresta II 1-0, Dunărea Călăraşi - Rocar 2-1, Metrom - Precizia 1-0, FC Oneşti - Petrolul 4-2.

1. Astra Ploieşti	19	15	4	0	43-10	49(+19)
2. FC Oneşti	19	14	2	3	48-16	44(+14)
3. Tractorul Bv.	19	12	3	4	38-13	39(+9)
4. FC Braşov	19	11	4	4	29-19	37(+10)
5. Precizia Săcele	19	10	3	6	31-19	33(+3)
6. Midia Năvodari	19	10	1	8	29-29	31(+1)
7. Petrolul Moineşti	19	9	2	8	36-27	29(-1)
8. Rocar Bucureşti	19	9	2	8	32-28	29(+2)
9. Metrom Braşov	19	8	4	7	18-17	28(+1)
10. Poiana Câmpina	19	7	4	8	34-36	25(-5)
11. Poli Iaşi	19	7	2	10	27-28	23(-7)
12. Gloria Buzău	19	5	6	8	26-39	21(-9)
13. Foresta II	19	5	4	10	19-35	19(-8)
14. Metalul Plopeni	19	5	4	10	12-30	19(-8)
15. Dacia Brăila	19	5	1	13	30-42	16(-11)
16. Nitramonia	19	5	1	13	25-38	16(-11)
17. Dunărea Galaţi	19	4	4	11	24-46	16(-11)
18. Dunărea Călăraşi	19	3	3	13	16-46	12(-15)

Etapa viitoare (14 martie): Precizia- FC Oneşti, Petrolul - Astra, Poli Iaşi - Midia, Foresta II - Dunărea Călăraşi, Dunărea Galaţi - Metalul, Rocar - Nitramonia, Gloria - FC Braşov, Tractorul - Metrom, Dacia - Poiana.

Seria a II-a

Olimpia - CFR Cluj 4-0, Dacia - FC Inter 1-0, Electroputere - Gaz metan 2-0, ARO - Corvinul 2-1, UTA - Gloria 1-0, Vega - Minerul 1-1, FC B. Mare - Unirea Dej 2-0, UMT - Poli Timişoara 1-1, ASA Tg. Mureş - Apulum 1-1.

1. FC Baia Mare	19	11	3	5	40-23	36(+9)
2. ASA Tg. Mureş	19	11	3	5	31-20	36(+6)
3. Olimpia S. Mare	19	10	4	5	32-26	34(+4)
4. Minerul Motru	19	10	2	7	28-26	32(+5)
5. GAZ METAN MEDIAŞ	19	10	3	6	24-17	33(+3)
6. Unirea Dej	19	10	1	8	25-23	31(+4)
7. Poli Timişoara	19	9	3	7	27-23	30(0)
8. Dacia Piteşti	19	9	3	7	27-23	30(+3)
9. Apulum A. Iulia	19	9	2	8	27-27	29(-1)
10. Electroputere	19	9	1	9	30-23	28(+1)
11. Corvinul	19	8	2	9	21-18	26(-4)
12. ARO C-lung	19	6	8	5	24-21	26(-1)
13. FC INTER SIBIU	19	6	3	10	19-24	21(-6)
14. CFR Cluj	19	6	2	11	22-34	20(-10)
15. U.T. Arad	19	5	4	10	25-34	19(-11)
16. Gloria Reşiţa	19	6	1	12	24-34	19(-11)
17. UM Timişoara	19	5	4	10	26-40	19(-8)
18. Vega Deva	19	4	5	10	21-37	17(-10)

Etapa viitoare: Poli Timişoara - ASA Tg. Mureş, Apulum - Olimpia, CFR Cluj - UTA, Minerul -FC Baia Mare, Dacia - Vega, Unirea - Electroputere, Gaz metan - ARO, Corvinul UMT, FC Inter - Gloria.

Divizia D la ceasul primului bilanț

9. Cu o linie de clasament nu prea onorantă, însumând patru victorii şi 15 eşecuri, doar 19 goluri înscrise partenerilor de întrecere, faţă de cele 57 încasate de la acestea, iernând pe treapta penultimă a topului divizionar, formaţia **Unirea Ocna Sibiului**, n-a izbutit să mulţumească prin evoluţiile sale, eforturile unităţii economice patronatoare şi pretenţiile fidelilor ei suporteri, rămaşi încă în gând cu imaginea unsprezecelui de aur de altădată, care a reprezentat cu cinste, demnitate şi prestigioase rezultate, vestita staţiune balneară a judeţului în eşalonul fotbalistic superior. Ratând de patru ori la rând startul, ocnerii au reuşit - paradoxal - prima izbândă în deplasarea de la Sibiu, unde au întrecut, mai uşor decât indică scorul, pe Construcţii. După alte trei nefericite etape, Unirea se dezlănţuie pur şi simplu, obţinând trei victorii consecutive, din care două pe propriul teren, cu adversare extrem de redutabile şi bine cotate la bursa valorilor (Textila Cisnădie şi COMESO Şeica Mare) şi una la Avrig, în faţa ultimei clasate (Sticla). Acestea au constituit prestaţiile de excepţie ale echipei din Ocna, deşi cu note de trecere pot fi catalogate şi evoluţiile avute în întâlnirile de acasă cu Sparta, Romanofir, Geromed, Carpaţi - Mecanica şi "U" Mecasem, care cu un dram de şansă i-ar fi rotunjit zestrea în puncte şi îmbunătăţit substanţial clasamentul adevărului, aflat în prezent la un supărător, dar încă nu periculos, minus 15. În lipsa unui antrenor exigent şi sever faţă de abaterile elevilor avuţi în pregătire, comportarea disciplinară a jucătorilor a înregistrat, şi ea, destule lacune, nu mai puţin de 15 componenţi ai lotului au agonosit o zestre de 42 avertismente (venind în acest top pe locul doi, după ASA Sibiu). Cei mai recalcitranţi, D. Voicu (cu 6), E. Stângaciu (6), G. Bogorin (5), S. Dima şi F. Szabo (fiecare cu câte 4) au efectuat, datorită cumulului de cartonaşe galbene câte o etapă de suspendare, iar D. Voicu, C. Hudea şi S. Dima, eliminaţi de pe teren, în afara amenzilor plătite, au stat pe marginea câmpului de joc, una, trei, respectiv două runde.

Cele 17 goluri efectiv înscrise (unul a fost făcut cadou de C. Ganţă de la Comeso Şeica Mare) au fost semnate de 8 jucători. Cei mai productivi s-au dovedit L. Stejar, E. Stângaciu, E. Cernica şi D. Băran cu câte 3 reuşite fiecare. La zestrea de goluri au mai contribuit cu câte o realizare C. Văduva, D. Voicu, C. Hudea şi G. Buican. Unirea a posedat un lot numeros, dar extrem de eterogen de fotbalişti, cu un grad de pregătire, mentalitate şi gândire diferit, cu serioase carenţe la capitolul dăruirii în teren şi seriozităţii la antrenamente, format din S. Stănilă, G. Bogorin, D. Voicu, G. Buican, I. Floca, E. Cernica, L. Opriş, G. Dima, E. Stângaciu, D. Băran, E. Stejar, D. Costea, C. Bena, I. Dima, D. Drăghici, C. Văduva, N. Cerghezan, C. Hudea, E. Szabo, D. Popărţan.

Oamenii de bine din jurul echipei speră ca noul antrenor, I. Galaţă, adus la cârma tehnică a lotului, va reuşi, în scurt timp, să structureze un unsprezece competitiv, capabil să ofere locuitorilor staţiunii satisfacţii cât mai depline.

În ciuda excelentelor condiţii oferite de conducereaunităţii economice sponsorizatoare asociaţiei sportive şi secţiei de fotbal, formaţia **Sticla Avrig**, tratând cu superficialitate procesul de instruire şi dovedind o slabă putere de concentrare în majoritatea bătăliilor - a încheiat cele 19 runde desfăşurate în toamnă, cu numai 3 puncte, graţie unei victorii obţinute pe propriul teren, în dauna echipei Viitorul Bazna, pe care a învins-o clar şi comod cu 4-1. În rest numai înfrângeri pe toată linia, dovedindu-se o veritabilă şi stabilă lanternă a topului divizionar, având în clasamentul adevărului un rar întâlnit - 27 şi un golaveraj de neinvidiat, 13 la 101.

Vina pentru acest sezon nefericit aparţine - credem noi - în egală măsură, atât indolenţei şi insolenţei jucătorilor, slăbiciunii şi incoerenţei conducerii tehnice, cât şi dezertării câtorva titulari din rândurile unui unsprezece, care în anteriorul campionat a făcut cu succes faţă rigorilor acestui eşalon.

Venirea unui alt antrenor (Sorin Marian) la instruirea echipei şi completarea acesteia cu câţiva pioni rutinaţi şi de nădejde, capabili să acopere punctele vulnerabile de până acum, se pare că vor oferi spectatorilor avrigeni evoluţii de cu totul altă factură, după 14 martie a.c. şi rezultatele vor fi mai aproape de cerinţele lor. Până atunci considerăm necesar să atragem atenţia noii conduceri tehnice asupra faptului că instruirea trebuie îndreptată şi spre sectorul disciplinar. În cele 19 etape scurse 16 jucători au acumulat 40 cartonaşe galbene S. Bud, R. Gavrilă şi K. Corponoi, efectuând pentru cumul de avertismente câte o etapă de suspendare. Alţi 4 (S. Bud, C. Mandan, A. Ranga şi I. Grigore) trimişi la cabină înaintea fluierului final, cumulând alte 8 etape de inactivitate. Cele 13 goluri marcate partenerilor de întrecere au fost realizate de 5 jucători. Cei mai prolifici au fost R. Gavrilă şi I. Grigore cu câte 5 goluri fiecare, câte unul marcând G. Vlaicu, A. Ranga şi R. Oprea.

Iată şi lotul cu care Sticla a abordat cele 19 runde autumnale: C. Mandan, S. Bud, V. Răileanu, I. Oprean, D. Comiza, I. Grigore, R. Gavrilă, K. Corponoi, A. Ranga, C. Puşcaşiu, V. Delceg, G. Vlaicu, D. Ispas, F. Bădilă, V. Tulban, M. Aruşti, R. Oprea.

V.M.

SECVENŢE BUNE ŞI RELE ÎN 1997

VIII. Anghel Iordănescu rămâne până după CM '98; Laura Badea şi Roxana Scarlat - aur şi argint la CE; "Pro Rapid" pentru feroviari; Ministrul Sorin Stănescu demisionează; Suedia câştigă Cupa Davis.

2 noiembrie - FOTBAL. După trei ore de discuţii în cadrul Comitetului Executiv al FRF, Iordănescu acceptă să conducă echipa naţională a României până în august 1998.

4 noiembrie - FOTBAL. Steaua s-a calificat în turul III al Cupei UEFA, învingând formaţia franceză Bastia cu 3-2.

4 noiembrie - HANDBAL. La 34 de ani, Valentina Cozma a anunţat că nu va mai participa la CM din Germania.

5 noiembrie - GIMNASTICĂ. Simona Amânar şi-a făcut cunoscută intenţia de a se retrage după CE de la Sankt Petersburg, din vara anului 1998.

6 noiembrie - BOX. Francisc Vaştag şi-a făcut retragerea din ring.

9 noiembrie - SCRIMĂ. Laura Badea şi Roxana Scarlat se întâlnesc în finala CE. Laura obţine medalia de aur, în timp ce Roxana trebuie să se mulţumească doar cu argintul.

9 noiembrie - FOTBAL. Moare Helenio Herrera, creatorul marelui Inter Milano din deceniul 7, inventatorul postului de libero.

11 noiembrie - FORMULA 1. Consiliul Mondial al Sporturilor cu Motor decide suspendarea lui Michael Schumacher din clasamentul Formulei 1 pe anul 1997.

12 noiembrie - FOTBAL. La sfârşitul meciului Electroputere Craiova - Petrolul Ploieşti, contând pentru "şaisprezecimile" Cupei României, arbitrul petroşenean Ioan Danciu este acuzat de portarul ploieştean Preda că este băut. CCN îl va suspenda pe portarul ploieştean pe o perioadă de 3 luni.

12 noiembrie - GIMNASTICĂ. Cel mai vârstnic campion olimpic, slovenul Leon Stukelj (99 ani) face zilnic exerciţii la inele şi merge la plimbare.

16 noiembrie - HANDBAL. Oltchim Râmnicu Vâlcea obţine o victorie istorică (26-20), la Viena, în faţa veşnicei sale rivale, Hypo Niederosterreich, într-un meci contând pentru Liga Campionilor.

19 noiembrie - BASCHET. În Cupa Korac: Dinamo - TAK Papagos 77-57.

19 noiembrie - FOTBAL. România remizează (1-1) cu Spania, în deplasare, rămânând neînvinsă anul acesta.

21 noiembrie - FOTBAL. George Copos şi Mircea Lucescu inaugurează centrul de pregătire "Pro Rapid".

21 noiembrie - FOTBAL. În şedinţa Comitetului Executiv, preşedintele FRF, Mircea Sandu, a declarat că intenţia de a organiza turneul final de tineret este sprijinită şi de Guvernul României.

24 noiembrie - BOX. Leonard Doroftei a plecat în Canada, pentru un contract de 108.000 USD.

25 noiembrie - FOTBAL. În prima manşă a turului trei al Cupei UEFA, la Bucureşti, Steaua învinge Aston Villa, cu scorul de 2-1.

26 noiembrie - HANDBAL. Echipa masculină a României înregistrează una din cele mai ruşinoase înfrângeri: 22-35 cu Macedonia. Acest rezultat scoate tricolorii din lupta pentru calificarea la turneul final al CE.

29 noiembrie - OMNISPORT. Sorin Stănescu demisionează din funcţia de ministru al Tineretului şi Sportului.

30 noiembrie - TENIS. Suedia câştigă pentru a şasea oară Cupa Davis.

Ovidiu BOICA

Fotografie document

Vă mai amintiți de acești gimnaști?

Desigur, cei mai în vârstă îşi amintesc de "floarea gimnasticii sibiene" afirmată atât pe plan naţional, cât şi internaţional la J.O. şi la C.M. De fapt, în fotografia alăturată sunt gimnastele şi gimnaştii de la Clubul Sportiv Şcolar Sibiu, născuţi între anii 1967-1970, care au cucerit în 1981 "Cupa F.R.G." pe echipe.

În rândul de sus, de la stânga spre dreapta: Mihaela Stănuleţ, Adrian Sandu, Camelia Renciu, Melitta Rühn, Marius Kadar, Simona Renciu, Marius Gherman, Gabriela Ciorgodi. În rândul de jos: Dorina Ungureanu, Magda Ranga, Raluca Bugner şi Daniela Săvulescu.

Oare va mai avea Sibiul asemenea valori? Noi sperăm că da. Când spunem asta ne bizuim pe noua generaţie în frunte cu Claudia Presecan, deja afirmată, şi pe: Sabina Cojocar, Oana Bucerzan, Alexandra Barac, Cristina Speriatu şi Patricia Baciu care, actualmente, se pregătesc la Oneşti.

Ilie IONESCU

Luni, 9 martie

Programul I: 12.00 TVR Info 12.05 Ultimele ştiri (s/r) 13.00 Avocatul poporului (r) 14.00 TVR Info 14.10 Cristal (s/r) 15.00 Meridianele dansului (r) 15.30 O altă putere (r) 16.00 Emisiune în limba maghiară 17.35 Casă de piatră (s) 18.00 Arhive româneşti 18.30 Interactiv Tele-Joc 19.00 Sunset Beach (s) 19.50 Agenda muzelor 19.55 Doar o vorbă "săţ-i" mai spun! 20.00 Jurnal * Meteo 21.15 Echipa de intervenţie (s) 22.15 Feţele schimbării 23.15 Jurnalul de noapte 23.30 Scena 24.00 Canary Wharf (s) 0.30 Videocaseta muzicală

Programul II: 12.00 Sunset Beach (s/r) 12.45 Ecranul (r) 16.00 Micaela (s) 16.50 Cristal (s) 20.10 Ultimele ştiri (s) 22.00 Toleranţă zero (f)

Marţi, 10 martie

Programul I: 6.00 România, ora 6 fix! 8.30 Sailor Moon (da/r) 9.00 TVR Cluj-Napoca 10.00 TVR Info 10.05 TVR Iaşi 11.00 TVR Timişoara 12.00 TVR Info 12.05 Ultimele ştiri (s/r) 13.00 Credo (r) 14.00 TVR Info 14.10 Cristal (s/r) 15.00 Învingătorul 15.30 Ecclesiast '98 16.00 Emisiune în limba maghiară 17.00 TVR Info 17.10 Sailor Moon (d.a.) 17.35 Casă de piatră (s) 18.00 În flagrant 18.30 Interactiv Tele-joc 19.00 Sunset Beach (s) 19.50 Agenda muzelor 19.55 Doar o vorbă "săţ-i" mai spun! 20.00 Jurnal 21.15 Luna (f) 23.40 Jurnalul de noapte 23.35 Universul cunoaşterii 0.45 Canary Wharf (s)

Programul II: 8.55 Echipa de intervenţie (s) 10.35 Vizitatorul (s/r) 12.00 Sunset Beach (s/r) 16.00 Micaela (s) 16.50 Cristal (s) 20.10 Ultimele ştiri (s)

Miercuri, 11 martie

Programul I: 6.00 România, ora 6 fix! 8.30 Sailor Moon (da/r) 9.00 TVR Cluj-Napoca 10.00 TVR Info 10.05 TVR Iaşi 11.00 TVR Timişoara 12.00 TVR Info 12.05 Ultimele ştiri (s/r) 13.00 Fotbal: CSM Reşiţa - Steaua 14.50 Debut 15.05 Tradiţii 15.30 Pro Patria 16.30 Tribuna partidelor parlamentare 17.00 TVR Info 17.10 Sailor Moon (da) 17.35 Casă de piatră (s) 18.00 Medicina pentru toţi 18.30 Interactiv Tele-joc 19.00 Sunset Beach (s) 19.50 Agenda muzelor 19.55 Doar o vorbă "săţ-i" mai spun! 20.00 Jurnal 21.10 Impact 21.30 Fotbal: Borussia Dortmund - F.C. Barcelona - 23.30 Jurnalul de noapte 23.45 Cultura în lume 0.15 Fotbal

Programul II: 8.30 Canary Wharf (s/r) 12.00 Sunset Beach (s/r) 16.00 Micaela (s) 16.50 Cristal (s) 20.10 Ultimele ştiri (s) 22.00 Răpiri organizate (f)

Joi, 12 martie

Programul I: 6.00 România, ora 6 fix! 8.30 Sailor Moon (da) 9.00 TVR Cluj-Napoca 10.00 TVR INFO 10.05 TVR Iaşi 11.00 TVR Timişoara 12.00 TVR Info 12.05 Ultimele ştiri (s/r) 13.00 Sensul tranziţiei (r) 14.00 TVR Info 14.10 Cristal (s/r) 15.00 Dialog 15.30 Pompierii vă informează 15.45 Lege şi fărădelege 16.00 Convieţuiri 17.00 TVR Info 17.10 Sailor Moon (da) 17.35 Casă de piatră (s) 18.00 Timpul Europei 18.30 Interactiv Tele-joc 19.00 Sunset Beach (s) 19.45 Rezultatele tragerilor Loto 5/40 şi Expres 19.50 Agenda muzelor 19.55 Doar o vorbă "săţ-i" mai spun 20.00 Jurnal 21.15 Dr. Quinn (s) 22.15 Cu ochii'n 4 23.00 Pariu trio 23.05 Reflecţii rutiere 23.15 Jurnalul de noapte 23.30 Bank-note 24.00 Canary Wharf (s)

Programul II: 8.30 Canary Wharf (s/r) 12.00 Sunset Beach (s/r) 16.00 Micaela (s) 20.10 Ultimele ştiri (s/r) 22.00 Banii (f) 23.15 Time-out.

Vineri, 13 martie

Programul I: 6.00 România, ora 6 fix! 8.30 Sailor Moon (da/r) 9.00 TVR Cluj-Napoca 10.00 TVR Info 10.05 TVR Iaşi 11.00 TVR Timişoara 12.00 TVR Info 12.05 Ultimele ştiri (s/r) 13.00 Convieţuiri 13.30 Sănătate, că-i mai bună decât toate! (r) 14.00 TVR Info 14.10 Cristal (s/r) 15.00 De la lume adunate... 15.30 Emisiune în limba germană 17.00 TVR Info 17.10 Mapamond 17.35 Casă de piatră (s) 18.00 Ora Warner (s) 19.00 Sunset Beach (s) 19.50 Agenda muzelor 19.55 Doar o vorbă "săţ-i" mai spun 20.00 Jurnal 21.15 Entitatea (f) 23.15 Jurnalul de noapte 23.30 Planeta cinema 0.20 Străzile din L.A. (f)

Programul II: 8.30 Canary Wharf (s/r) 8.55 Dr. Quin (s/r) 12.00 Sunset Beach (s/r) 16.00 Micaela (s) 16.50 Cristal (s) 20.10 Ultimele ştiri (s) 22.20 Lumea sportului 23.00 Perla coroanei (f)

Sâmbătă, 14 martie

Programul I: 7.00 Bună dimineaţa ... de la Bucureşti! 8.30 Alfa şi Omega 9.00 TVR Info 9.05 Feriţi-vă de măgăruş! 10.05 Viaţa ca în viaţă (s) 10.50 Surfiştii aerului (da) 11.20 Femeia în verde (f) 12.30 Ecranul 13.00 Mari conducători (do) 14.00 Info-magazin 15.00 Video-magazin 17.10 Justiţie militară (s) 18.00 Disney (da) 18.30 Hollyoaks (s) 19.00 Eurovision'98 - Gala naţională (I) 20.00 Jurnal 20.35 Eurovision'98 -Gala naţională (II) 21.30 Vizitatorul (s) 22.25 TVR Info 22.30 Pe aripile vântului (f/II) 0.30 Arena AS

Programul II: 10.35 Jaques Rivette (f) 14.00 Căderea vulturilor (s) 16.00 Micaela (s) 16.50 Cristal (s) 22.30 În plină acţiune (s)

Duminică, 15 martie

Programul I: 7.00 Bună dimineaţa de la...Bucureşti! 8.30 Lumină din lumină 9.00 TVR Info 9.05 Colţ Alb (da) 9.30 Fetiţa cu pistrui (s) 10.00 Ala-bala, portocala! 10.45 Biserica satului 11.00 Viaţa satului 12.30 Tezaur folcloric 13.00 Serial de călătorii 14.00 Fotbal: Oţelul Galaţi - FC Naţional 15.50 Turnul Babel 16.40 A doua alfabetizare 17.10 Star Trek (s) 18.00 Disney (da) 18.25 Hollyoaks (s) 18.50 Robingo 19.40 Duminica sportivă 19.55 Doar o vorbă "săţ-i" mai spun 20.00 Jurnal * Meteo * 7 zile în România 20.55 Rezultatul tragerilor Loto Special 6/49 şi NOROC 21.00 Musafirul (f) 22.50 TVR Info 22.55 Pariul trio 23.00 D-na King, agent secret (s) 23.55 Repriza a treia

Programul II: 8.30 Sporturi extreme 11.00 Handbal: România - Slovacia 14.00 Căderea vulturilor (s) 16.00 Micaela (s) 16.50 Cristal (s) 19.00 În plină acţiune (s) 21.00 Fotbalmania

MAPAMOND SPORT

Privind înapoi cu nostalgie

Världs Mästrskap - Suedia 1958

Ediţia a 6-a a Campionatului mondial a scos la rampă câteva reprezentative care, până atunci n-au prea fost băgate în seamă. În primul rând este vorba de cea a URSS, care a participat pentru prima dată la preliminarii şi, culmea, s-a calificat pentru turneul final. Tot acum, Marea Britanie a fost reprezentată în turneul final de patru echipe: Anglia, Irlanda de Nord, Scoţia şi Ţara Galilor, două dintre ele ajungând chiar în sferturile de finală. În fine, Suedia - ţara gazdă - şi Franţa au etalat formaţii cu jucători de certă valoare: Svensson, Hamrin, Gren, Liedholm, Skoglung, respectiv Kopa, Fontaine, Piantoni, Vincent.

Dacă în 1954, la Berna, au fost prezenţi circa 500 de jurnalişti, în 1958, în Suedia, erau aproape 2000, între care numeroşi reporteri TV. Acum a început era fotbalului televizat, cu toate avantajele şi dezavantajele sale.

Cum intrase deja în tradiţie, Suedia, ca gazdă şi Germania, ca deţinătoare a trofeului, s-au calificat din oficiu, dar pentru celelalte 14 locuri s-a dus o luptă aspră şi nu lipsită de surprize. Astfel, au fost eliminate în preliminarii echipe puternice precum Belgia, Bulgaria, Olanda, Polonia, Spania, Uruguay...

România, ca şi altă dată, s-a clasat pe locul 2 în grupă şi a rămas acasă, deşi din lotul acelor ani făceau parte fotbalişti buni precum Voinescu, Zavoda II, Apolzan, Bone, Petschowsky, Ozon, Tătaru I...

Specialiştii le vedeau favorite la titlu pe RFG, Ungaria (deşi mulţi dintre marii ei fotbalişti fugiseră din ţară în 1956), Suedia şi Franţa. Numai că Brazilia, care dezamăgise în precedentele apariţii, a venit cu o surpriză: noua aşezare în teren a jucătorilor, antrenorul Vicente Feola aplicând pentru prima dată sistemul 1-4-2-4, dar, ce-i drept, având la dispoziţie o pleiadă de jucători de excepţie, acestora (Didi, Garrincha, Zagalo, Vava, Djalma şi Nilton Santos) adăugându-li-se debutantul de nici 18 ani Edson Arantes do Nascimento "Pele". Introdus în formaţie la 15 iunie 1958, la meciul Brazilia - URSS din grupa a 4-a, Pele avea să se impună cu autoritate ca titular pentru mulţi ani de-acum înainte. Contribuţia sa la cucerirea primului titlu de Brazilia a fost decisivă (gol marcat contra Ţării Galilor, în sferturi, trei goluri marcate Franţei în semifinale, două goluri marcate Suediei în finală).

Turneul final

Grupa 1

(R.F.Germania, Argentina, Cehoslovacia, Irlanda de Nord)

Irlanda de Nord - Cehoslovacia.....1 - 0 (1 - 0)
(Cush 15)

R.F. Germania - Argentina.....3 - 1 (2 - 1)
(Rahn 33, 42, Seeler 86 - Corbatta 3)

Cehoslovacia - R.F. Germania..... 2 - 2 (2 - 0)
(Dvorak, Zikan - Schäfer, Rahn)

Argentina - Irlanda de Nord.....3 - 1 (1 - 1)
(Corbatta, Mendez, Avio - McParland)

Cehoslovacia - Argentina.....6 - 1 (3 - 0)
(Dvorak 8, Zikan 17, 38, Farajzl 68, 82, Hovorka 89 - Corbatta 65)

R.F. Germania - Irlanda de Nord.....2 - 2 (1 - 1)
(Rahn 23, Seeler 77 - McParland 18, 60)

Clasament

1. R.F. Germania	3	1	2	0	7-5	4 p
2.3. Cehoslovacia	3	1	1	1	8-4	3 p
2.3.Irlanda de Nord	3	1	1	1	4-5	3 p
4. Argentina	3	1	0	2	5-10	2 p

A promovat în sferturi de finală R.F. Germania. Pentru a stabili cea de-a doua echipă calificată, Cehoslovacia şi Irlanda de Nord au susţinut un meci de baraj.

Barajul pentru locul 2

Irlanda de nord - Cehoslovacia.....2 - 1 (1 - 1), după prelungiri
(McParland - două goluri, respectiv Zikan)

Grupa 2

(Franţa, Iugoslavia, Scoţia, Paraguay)

Franţa - Paraguay.....7 - 3 (2 - 2)
(Fontaine - 3 goluri, Wisnieski, Kopa, Piantoni, Vincent, respectiv Amarilla - 2, Romero)

Iugoslavia - Scoţia.....1 - 1 (1 - 0)
(Petakovici 6 - Murray 49)

Iugoslavia - Franţa.....3 - 2 (1 - 1)
(Milutinovici 15, Veselinovici 50, 87 - Fontaine 3, 86)

Paraguay - Scoţia.....3 - 2 (2 - 1)
(Aguero, Romero, Re - Collins, Mudie)

Iugoslavia - Paraguay.....3 - 3 (2 - 1)
(Ognianov 14, Veselinovici 27, 73 - Parodi 21, Aguero 51, Romero 75)

Franţa - Scoţia.....2 - 1 (2 - 0)
(Kopa 23, Fontaine 44 - Baird 66)

Clasament

1. Franţa	3	2	0	1	11-7	4 p
2. Iugoslavia	3	1	2	0	7-6	4 p
3. Paraguay	3	1	1	1	9-12	3 p
4. Scoţia	3	0	1	2	4-6	1 p

S-au calificat Franţa şi Iugoslavia.

GRUPA 3

(Suedia, Ungaria, Mexic, Ţara Galilor)

Suedia - Mexic.....3-0 (1-0)
(Simonsson 17, 64, Liedholm 60)

Ţara Galilor - Ungaria.....1-1 (1-1)
(John Charles 27- Boszik 5)

Ţara Galilor - Mexic.....1-1 (1-0)
(Allchurch - Belmonte)

Suedia - Ungaria.....2-1 (1-0)
(Hamrin 33, 55 - Tichy 78)

Suedia - Ţara Galilor.....0-0

Ungaria - Mexic 4-0 (1-0) (Tichy 16, 46, Sandor 48, Bencsics 69)

Clasament

1. Suedia	3	2	1	0	5-1	5 p
2.-3. Ungaria	3	1	1	1	6-3	3 p
2.-3.Ţara Galilor	3	0	3	0	2-2	3 p
4. Mexic	3	0	1	2	1-8	1 p

A promovat în sferturi de finală Suedia. Pentru desemnarea celei de a doua echipe calificate, Ungaria şi Ţara Galilor au susţinut un meci de baraj.

Barajul pentru locul 2

Ţara Galilor - Ungaria.....2-1 (0-1)
(Medwin, Allchurch - Tichy)

GRUPA 4

(Brazilia, Anglia, Austria, URSS)

Anglia - URSS.....2-2 (0-1)
(Kevan 67, Finney 85 din penalty - Simonian 13, V. Ivanov 58)

Brazilia - Austria.....3-0 (1-0)
(Mazzola - două goluri, N. Santos)

URSS - Austria.....2-0 (1-0)
(Iliin 15, V. Ivanov 72)

Brazilia - Anglia.....0-0

Brazilia - URSS.....2-0 (1-0)
(Vava 2, 76)

Anglia - Austria.....2-2 (0-1)
(Haynes 56, Kevan 74 - Koller 14, Körner 76)

Clasament

1. Brazilia	3	2	1	0	5-0	5 p
2.-3. URSS	3	1	1	1	4-4	3 p
2.-3. Anglia	3	0	3	0	4-4	3 p
4. Austria	3	0	1	2	2-7	1 p

A promovat în sferturi de finală Brazilia. Pentru desemnarea celei de a doua echipe calificate, URSS şi Anglia au disputat un meci de baraj.

Barajul pentru locul 2

URSS - Anglia.....1-0 (0-0)
(V. Ivanov 68)

SFERTURI DE FINALĂ

Franţa - Irlanda de Nord.....4-0 (1-0)
(Wisniwski 44, Fontaine 56, 64, Piantoni 68)

Brazilia - Ţara Galilor.....1-0 (0-0)
(Pelé 72)

R.F. Germania - Iugoslavia.....1-0 (1-0)
(Rahn 12)

Suedia - URSS.....2-0 (0-0)
(Hamrin 49, Simonsson 88)

SEMIFINALE

Brazilia - Franţa.....5-2 (2-1)
(Vava 2, Didi 39, Pelé 52, 64, 75 - Fontaine 8, Piantoni 84)

Suedia - R.F. Germania.....3-1 (1-1)
(Skoglund 33, Gren 82, Hamrin 88 - Schäfer 24)

FINALA MICĂ

Franţa - R.F. Germania.....6-3 (3-1)
(Fontaine 4 goluri, Douis, Kopa, respectiv Rahn, Schäfer, Cieslarczyk)

FINALA

Brazilia - Suedia.....5-2 (2-1)
(Vava 6, 32, Pelé 55, 90, Zagalo 66 - Liedholm 3, Simonsson 80)

Brazilia: Gilmar - Djalma Santos, Bellini, Orlando, Nilton Santos - Zito, Didi Garrincha, Vava, Pelé, Zagalo

Suedia: Svensson - Bergmark, Gustavsson, Axbom - Börjesson, Parling-Hamrin, Gren, Simonnson, Liedholm, Skoglund

Stadion: "Rasunda" - Stockholm, 29 iunie 1958.

Spectatori: 49.737 **Arbitri:** Maurice Frederic Guigue (Franţa) - Albert Dusch (Germania), Juan Gardeazabal (Spania)

Campioană mondială: BRAZILIA

Gilmar dos Santos Neves, Joel Antonio Martins, Orlando de Carvalho Pecanha, Edson Arantes do Nascimento "Pelé", Dino Sani, Djalma Santos, Evaldo Izidio Neto "Vava", Mario Jorge Lobo Zagalo, José de Miranda "Zito", Joao José Altafini "Mazzola", Hideraldo Bellini, Nilton de Sordi, Evaldo Alves Santarosa "Dida", Valdir Pereira "Didi", Manoel dos Santos "Garrincha", Carlos José Castilho, Mauro Ramos de Oliveira, Alvez Calazans "Zosimo", José Macia "Pepe", Moacir, Claudino Pinto, Valdemar Rodriguez Martins "Oreco"; antrenor Vicente Italo Feola.

Golgeter: Just Fontaine (Franta) - 13 goluri.

O finală cu 7 goluri, un vis...

La 29 iunie, la Stockholm, arbitrul francez Guigue a fluierat începutul finalei Brazilia - Suedia. În dimineaţa aceea plouase mult în capitala Suediei. Brazilienii, superstiţioşi, au văzut în asta un semn rău. Terenul greu convenea de minune suedezilor, obişnuiţi cu vremea. După 28 de ani de încercări eşuate, simţi că-ţi fuge pământul de sub picioare. Primele minute vor fi, aşa cum vor spune mai târziu Bellini, Djalma şi ceilalţi, minutele groazei. Bătrânul Gren, vicedecanul de vârstă al Mondialului suedez, leagă mingile, împreună cu Liedholm. Nu apăruse încă bine cunoscutul (astăzi) olé care marchează un şir lung de pase şi... pasade, dar brazilienii nu reuşesc să intre în posesia mingii. Mai mult, în minutul 3, ei simt vârful spadei suedeze. Veteranul Gren îi pasează lui Liedholm, acesta driblează, fără grabă, doi apărători brazilieni şi şutează prin surprindere. Frumosul Gilmar nici măcar nu apucă să schiţeze un gest.

Din fericire pentru Vicente Feola, furia nestăpânită a jucătorilor săi nu sfârşeşte rău. Pentru că, iarăşi, există un Garrincha pe teren. Cu o uşurinţă extraordinară, el trece de Axbom, aşa cum a trecut de atâtea ori de Kuznetov şi Penverne, pasează şutat la firul ierbii şi Vava, mai iute decât Svensson, asigură formalitatea golului egalizator. Brazilienii reiau atacurile, încearcă să regăsească ritmul din meciul cu Franţa, dar jocul nu mai are strălucirea de atunci. Până la urmă se face apel tot la "responsabilul", adică la maestrul fentei, Garrincha. De astă dată Axborn e dublat de Gustavsson. Dar ce importanţă are asta? Garrincha trece de amândoi, centrează la fel, în acelaşi punct, şi Vava îndeplineşte din nou rolul mantinelei, marcând al doilea gol. S-ar părea că diferenţa s-a realizat. Dar brazilienii nu pot uita "Maracana" de acum opt ani şi atacurile lor sunt deseori confuze. Mai mult, tensiunea nervoasă creşte după ce Pelé şutează în bară. Şi teama revine în momentul în care Hamrin ratează două ocazii uriaşe. Din fericire, juniorul Pelé n-a fost pe "Maracana" - avea doar 9 ani şi era din Sao Paulo - şi nu pare să acuze complexul istoriei. Djalma pasează în profunzime, Pelé, cu spatele la poarta lui Svensson, e presat de Gustavsson şi recurge la soluţia braziliană, aruncând mingea peste Gustavsson. Şi înainte ca stoperul suedez să încerce o întoarcere, Pelé a şi ajuns în spatele lui şi şutează din voleu, imparabil. E minutul 55 şi finala e ca şi jucată. Suedezii se pierd, Bergmark comite o mare greşeală şi Zagalo, omul din umbră, înscrie al patrulea gol. Brazilienii mai au o tresărire de teamă când Simonsson marchează al doilea gol, dar steaua lui Pelé trebuie să urce şi ea îl ajută să marcheze încă un gol, în ultimele secunde, pentru ca legenda să înceapă chiar la Stockholm.

"Super-golgeterul" Fontaine

În istoria turneelor finale ale Campionatului mondial de fotbal, cel din 1958 ocupă un loc aparte din mai multe puncte de vedere: atunci Brazilia a cucerit titlul suprem, primul dintr-un şir care va urma; atunci şi-a început cariera internaţională cel care va fi supranumit "regele Pele"; atunci, un francez pe nume Just Fontaine a marcat în 6 meciuri 13 goluri, performanţă încă neegalată, deşi au trecut, iată, aproape 40 de ani.

De fapt, Fontaine s-a născut în Maroc, la Marrakach, în 18 august 1933. A început să joace fotbal la USM Casablanca (1947 - 1954), continuându-şi cariera la OGC Nice (1954 - 1956) şi Stade de Reims (1956 - 1960). A cucerit de trei ori campionatul şi de două ori Cupa Franţei. Rapid, posedând un şut puternic şi precis, era un atacant central greu de oprit. Din păcate, cariera lui a fost destul de scurtă, la 27 de ani trebuind să abandoneze în urma unor repetate şi grave accidentări (două duble fracturi în 1960 şi 1961).

În foto: Fontaine în 1958 şi în 1998.

În 1958 reprezentativa Braziliei câştiga primul ei titlu mondial şi lansa în lumea fotbalului un mare jucător: Edson Arantes do Nascimento - Pele. În foto, în picioare, de la stânga la dreapta: Djalma Santos, Zito, Bellini (căpitanul echipei), Nilton Santos, Orlando, Gilmar; jos: Garrincha, Didi, Pele, Vava, Zagalo şi legendarul masor Americo.

PELUZA a III-a

IA NU-L mai supăraţi pe Vasile!

Se pare că pe la „casele mari" pe unde se trăgea gunoiul sub covor şi totul rămânea curat ochiului venit în vizită anunţată, a-nceput să apară şi câte un ochi de control, ba chiar şi câte o mătură cu coada mai tare să n-o poată (co)rupe nici băieţii cei mai forţoşi, cu toate că au făcut sport la vremea lor.

Primul care a lunecat pe parchet a fost Vasile Ianul, invitat să răspundă la o întrebare simplă: Cum a devenit Dinamo, dintr-un club bogat, un club sărac? Domnia sa dă şi răspunsul, într-o conferinţă de presă, ca să afle toată lumea. Clubul a devenit sărac deoarece banii au fost risipiţi, au dispărut. Risipiţi este un fel de a zice, pentru că în realitate, banii au fost absorbiţi pe nişte canale pe cât de oneste, pe atât de umanitare şi creştineşti. Domnul Ianul a dat bani împrumut Ministerului de Interne care i-a tras o ţeapă; domnul Ianul a sponsorizat delegaţii (nu excursii!) prin Grecia şi prin Turcia, pentru că Ministerul n-avea valută; domnul Ianul, ca bun creştin ce se află, a ctitorit biserici ca Ştefan cel Mare, dar nu s-a ales decât cu un modest loc de veci gratuit şi cu învăţătura că Necuratul are ochii verzi. Domnul Ianul recunoaşte că a mai dat mită, pe ici, pe colo, atunci când interesele clubului o cereau. Domnul Ianul trage şi concluzia: „am făcut ce trebuia!"

Dacă şi „ochiul de control" va face ce trebuie şi cum trebuie, vom vedea cu ochii noştri. Pe la peluză, însă, există temerea că se va trage pleoapa, dar, ştiţi dumneavoastră, peluziştii au început să vadă totul în negru.

Mihai BRATU

De la Asociaţia Judeţeană de Fotbal Sibiu

Biroul A.J.F.S. convoacă, în ziua de 17 martie, ora 15.30, la sediul asociaţiei din str. Independenţei nr. 1-3, delegaţii echipelor participante în Campionatul Judeţean I de fotbal, în vederea planificării primelor etape ale returului, care va debuta în 22 martie a.c.

Reprezentanţii formaţiilor din Campionatul judeţean II de fotbal vor fi prezenţi marţi, 24 martie a.c., ora 15.30 la sediul Asociaţiei pentru stabilirea programului competiţional şi a Cupei României.

Sâmbătă, 14 martie 1998 se reia Campionatul Diviziei D jucându-se partidele rundei a 20-a. Programul întâlnirilor, care vor începe la ora 11.30: Record - Geromed, ASA - CS Incstar, COMESO - Sparta, Sticla - Carpaţi Mecanica, Textila - Viitorul, Vitrometan - „U" Mecasembraz, Romanofir - CFR Retezat PIM, Unirea - Construcţii. În deschidere, de la ora 9.45, se vor disputa jocurile de juniori.

DOAR DINTR-UN PENALTI MINCINOS!

urmare din pag.1

schimbată, cu Mihart libero, Băcilă la marcaj, Medeleanu la închidere şi Demian mijlocaş stânga, interiştii au început ezitant, Preda (min. 8) şi C. Şerban (min. 10) „încălzindu-l" cu şuturi din afara careului pe Florin Cotora. Dar mult mai devreme decât anticipa însuşi C. Stroe, directorul general al Uzinelor Dacia, înscris în foaia de arbitraj şi aşezat pe banca de rezerve a piteştenilor, arbitrul Burloiu avea s-o comită în min. 12: pătruns vijelios în careul sibian, micuţul Preda, talonat de Mihart, a plonjat spectaculos şi penaltiul a fost transformat, cu fentă, de C. Şerban. Lângă noi, microbiştii rurali schimbă priviri semnificative şi-şi trag cu ochiul, unii promiţându-i arbitrului gălăţean că poate conta pe o... Dacie nouă!? Încet, încet, sibienii îşi revin, echilibrează disputa, Maftei (min. 23), Balaban (min. 31) şi Cl. Moldovan (min. 34) încercând, fără succes, buturile adverse. La rândul lor, pe contraatac, piteştenii puteau înscrie din nou în min. 28, dar balonul şutat de Preda, spre poarta părăsită de Fl. Cotora, a fost respins in extremis de Grigore.

Imediat după reluare, interiştii iau jocul pe cont propriu şi vor domina cu autoritate. În min. 54, Balaban este faultat în careu, dar arbitrul nu vede. În min. 55, după centrarea şutată a lui Maftei, Balaban reia violent cu capul din 7 metri, dar balonul aproape că şterge bara pe dinafară. În min. 67, rolurile se inversează: centrează Balaban şi ratează Maftei. Fază cursivă, superbă în min. 72, Grigore - Medeleanu - Balaban, dar şutul ultimului merge alături. Abia în min. 81, pe contraatac, gazdele se văd în atac, însă Ivan şi Şerban ratează consecutiv. Din păcate, nici M. Szeghedi şi nici Galea, aruncaţi în luptă, nu pot prea mult şi partida se încheie cu victoria gazdelor. Voi reveni în cotidianul „Tribuna".

Minatul 91 - Minatul 91

Paharele-s pe prispă şi mortul pe masă

urmare din pag.1

● **Jiul - Oţelul 0 - 2 (0 - 0).** Băieţii din Valea Jiului au luat şi ajutor de şomaj de la Ciorbea, mai iau ceva şi de la „musafiri". Pelin (48), V. Ştefan (70). Ultimul a ratat - de milă - un 11 metri în min. 83 ● **Gloria Bistriţa - FCM Bacău 3 - 1 (1 - 0).** Cred că n-aţi aşteptat o victorie a oaspeţilor! Maier (8,88), Oană (63), respectiv Pavel (90) ● **Steaua - FC Naţional 2 - 4 (0 - 2).** Surpriza returului s-a consumat în Ghencea, unde bancarii lui Florin Marin au umilit campioana. R. Niculescu (16) a deschis balul, după care Carabaş (29 şi 52) şi Liţă (58) l-au „înţepat" fără milă pe Ritli. Steliştii au redus scorul prin C. Munteanu (61) şi Lăcătuş (69). Victoria Naţionalului a fost sărbătorită îndelung în... Giuleşti.

BRD CSU Ploieşti - CSU Forest Sibiu 75 - 67 (46 - 36)

urmare din pag.1

În prima parte a reprizei secunde, sibienii încep să revină, astfel că, în minutul 32, ei conduceau pentru prima şi ultima dată în această partidă: 58 - 60. Ploieştenii remontează, însă, diferenţa, şi se desprind din nou la 10 puncte (min. 40: 74 - 64), sibienii nemaiavând puterea decât să reducă diferenţa. Scor final BRD CSU - CSU Forest 75 - 67.

Alecu (CSU Forest) şi Nicolae (BRD CSU) au fost eliminaţi pentru cinci greşeli personale.

Câteva cuvinte despre arbitraj. Dacă în prima repriză bucureştenii Şerban Dabija şi Nicu Sagadogol au condus bine, în cea de-a doua parte au luat o serie de decizii eronate, nedreptăţind ambele tabere.

Au punctat Mircea 20, Păun 18 (1x3), Lefter 18, Miulescu 10 şi Nicolae 9 (1x3), pentru BRD CSU, respectiv Tordai 28 (1x3), Pelger 23 (5x3), Bubanja 6, Cl. Muntean 5, Alecu 3 şi Kovacs 2, pentru sibieni.

Baschet, Divizia B (m)

CSU Forest II Sibiu - CSU Oradea 93 - 82 (56 - 36)

În cadrul etapei a V-a a returului, sâmbătă, în sala CSŞ din Sibiu, elevii profesoarei Martinescu, baschetbaliştii de la CSU Forest II Sibiu au întâlnit echipa CSU Oradea. Prestând un joc în viteză, cu acţiuni reuşite sub panou, sibienii au dominat întreaga partidă pe care au încheiat-o victorioşi cu 93 - 82 (56 - 36). Cei mai productivi jucători au fost: Rubint - 32 şi Agapie - 28 puncte. Au mai punctat: Lobonţ - 12, Cinezan 11, Băjenaru - 7 şi Neamţu - 3.

Partida a fost arbitrată de Marius Hurgoi şi Ionuţ Moraru din Cluj.

Felam Mediaş - Comfexim Tg. Mureş 73 - 53 (41 - 31)

Punctele medieşenilor au fost realizate de: Crăciun - 19, Velicica - 12, Recorean - 13, Borbat - 13 şi Teleabă - 11. Au arbitrat Dan Petrişor şi Marcel Rus, din Cluj.

Ultima oră

■ După meciul Foresta-Farul/0-2/, arbitrul medieşean Iosif Biro a fost suspendat două etape.

■ În cupele europene, multe rezultate surpriză. ***Cupa UEFA:*** Ajax - Spartak Moscova 1-3, Inter Milano - Schalke 04 1-0, Atletico Madrid - Aston Villa 1-0, Lazio - Auxerre 1-0. ***Liga campionilor:*** Bayern München - Borussia Dortmund 0-0, Bayer Leverkusen - Real Madrid 1-1; AS Monaco - Manchester United 0-0, Juventus - Dinamo Kiev 1-1 ***Cupa cupelor:*** Slavia Praga - Stuttgart 1-1, Roda Kerkrade -Vicenza 1-4, AEK Atena - Lokomotiv Moscova 0-0, Betis Sevilla - Chelsea 1-2.

■ Zile de naştere: Shaguille O'Neal/6.III. 1972, Florin Halagian/7.III. 1939, Ivan Lendl/7.III. 1960, Costel Gâlcă/ 8.III.1972, Youri Djorkaeff/ 9.III.1968, Bobby Fisher/ 9.III.1943, Ladislau Bölöni/ 10.III.1953

■ La 11 martie a.c., la Budapesta, se va stabili programul meciurilor din grupa 7 pentru calificare la turneul final al Campionatului european, ediţia 2000, grupă din care fac parte România, Azerbaidjan Slovacia, Ungaria, Portugalia şi Liechtenstein.

■ În derby-ul campionatului spaniol de fotbal, FC Barcelona - Real Madrid 3-0.

■ Fostul arbitru de fotbal din Petroşani, Ion Danciu - atât de criticat - a debutat ca observator federal la meciul de divizia B Nitramonia Făgăraş - Gloria Buzău.

■ Vasile Ianul: „Am împrumutat M.I-ului 50.000 de dolari, fără a mai vedea vreun ban".

■ La CM de patinaj viteză care se desfăşoară în Statele Unite participă şi sibianca Andreea Nae.

■ Scandal între antrenorii Vasile Fântână şi Vasile Bala, numiţi la conducerea lotului naţional de box, juniori.

■ Marele handbalist care a fost Mircea Costache l a murit. Stabilit de 20 de ani în Germania, a revenit în ţară... pe catafalc, fiind îngropat ieri, la Cimitirul Bellu. Fie-i ţărâna uşoară.

Ioan Ghencean, 38 ani, fost fotbalist la Olimpia Satu Mare, s-a sinucis înghiţind o cutie de diazepam şi o jumătate de litru antigel.

Şoimii a obţinut primele puncte în deplasare

urmare din pag.1

portarul sibian; min. 57 - Mănescu scapă singur-singurel cu Pampea, însă nu-l poate învinge din 7 - 8 m).

Sibienii puteau majora diferenţa dacă şuturile expediate de Marinac (min. 76) şi A. Rădulescu (min. 87) şi-ar fi atins ţinta.

SEVERNAV: Negru - Călăfir, Spătaru, Abagiu, Mănescu - Boştină, Aldea, Cârcioran, Ciochină - Grăbeanu, Stănilă. Au mai jucat Lătea, Pleşca şi Cârciog.

ŞOIMII: Pampea - Popuşoi, Neghirlă, Radu Călin, Mărginean, Comăniciu - Ov. Ilie (min. 5, Trifu), Ştef, Scridon (min. 62 Luca) - Marinac (min. 75, Adi Munteanu), A. Rădulescu.

Cartonaş galben: Luca.

Surprinzător de bună prestaţia arbitrului Iulian Udrică şi a asistenţilor Paul Terteleac şi Marcel Ardelean, toţi din Bucureşti.

●●●

Sâmbăta viitoare, Şoimii vor primi replica echipei Mine-Ral Rovinari. Va lipsi, în continuare, Stoica, alături de Luca (cel care a primit la Tr. Severin, cel de-al patrulea cartonaş galben).

BOX

Veşti din „careul magic"

Recent, la Ploieşti, s-a disputat o gală de verificare pentru definitivarea lotului naţional. La acest turneu C.S.M. Sibiu (antrenori Gheorghe Niţă şi Emil Bihorean) a participat cu juniorii **Marius Lăcătuş** (cat. 57 kg) şi **Gheorghe Greuruş** (cat. 71 kg), precum şi cu seniorul **Robert Zelch** (ctg. 71 kg). Toţi trei sportivii au avut un comportament bun, ei reuşind să câştige toate întâlnirile pe care le-au disputat. Astfel, Marius Lăcătuş, răsfăţatul publicului datorită stilului său spectaculos de a boxa i-a întrecut fără drept de apel la puncte pe Romică Tudor (Mira Constanţa), vicecampionul naţional al categoriei, şi pe Simion Silvan (Gloria Bucureşti). Robert Zelch l-a întrecut la puncte pe Iulian Tafui (Plopeni) şi a câştigat prin abandon în prima repriză în faţa vicecampionului naţional al categoriei.

Cel ce a reuşit însă să uimească lumea boxului prezentă la aceste gale şi care a devenit vedeta acestui turneu a fost Gheorghe Greuruş. Cu un stil tehnic, combativ, cu lovituri seci, puternice şi variate, el şi-a dominat net adversarii, câştigând ambele meciuri cu K.O.-uri „de targă" şi nu în faţa oricui, ci în faţa a doi pretendenţi la titularizarea în lotul naţional. Astfel, în primul meci Greuruş îl întâlneşte pe Simion Porneală (Box Club Gheorghe Simion) pe care îl face K.O. în repriza a IV-a după ce acesta a mai fost numărat de două ori. Pentru a-şi reveni, Porneală a avut nevoie de vreo zece minute şi de intervenţia doctorului. Aceeaşi soartă a avut-o şi Ion Curilă (Kuala Bacău), numai că acesta a rezistat doar două reprize. În urma acestor meciuri, Gheorghe Greuruş a rămas unicul titular al cat. 71 kg. juniori din lotul naţional, urmând să participe la un turneu de verificare în Italia.

Din păcate, acest sportiv care are mari perspective, şi nu numai la titlul de campion naţional, era cât pe ce să abandoneze boxul şi încă nu se ştie dacă nu o va face. Acest lucru se datorează faptului că nu este sprijinit financiar, el neavând nici măcar indemnizaţie de efort, ba mai mult, el suportând singur şi costul deplasărilor la lot (!?)

Ar fi păcat ca acest pugilist de certă valoare să fie pierdut din cauza acestor motive, după ce antrenorii săi au investit atâta muncă în el. Acest lucru ar fi un exemplu negativ pentru restul boxerilor. Ar trebui căutată o soluţie pentru ieşirea din acest impas!

●

În perioada 16.03- 21.03 a.c. seniorii **Sebastian Rânjeu** (cat. 63,500 kg) şi **Robert Zelch** (cat. 71 kg) ambii de la clubul C.S.M. Sibiu, vor participa la un turneu pe categorii în urma căruia se va forma lotul României care va concura la turneul „Centura de aur".

●

În perioada 28.03 - 2.04 a.c., la Timişoara vor avea loc fazele de zonă pentru cadeţi şi juniori la care judeţul nostru va fi reprezentat de cadetul **Nicolae Ciufu** (cat. 45 kg) şi juniorul **Silviu Năstase** (cat. 63,500 kg) ambii de la A.S. Independenţa Sibiu (antrenor Marin Marinescu) şi de juniorii **Nicolae Scoarţă** (cat. 51 kg), **Claudiu Dumitraş** (cat. 54 kg). **Marius Lăcătuş** (cat. 57 kg), **Ion Curtuşan** (cat. 60 kg) şi **Gheorghe Greuruş** (cat. 71 kg) toţi de la C.S.M. Sibiu (antrenori **Gheorghe Niţă** şi **Emil Bihorean**). Tuturor să le urăm succes!

●

Vrem, ca şi pe această cale, să aducem calde mulţumiri sponsorului Johann Mantsch datorită căruia a fost posibilă efectuarea unui cantonament de 6 zile pentru lotul clubului CSM Sibiu în staţiunea Păltiniş.

Victor COCIU

preşedintele Comisiei Judeţene de Box

BIBLIOTECA „ASTRA" SIBIU

Biblioteca „ASTRA"
— SIBIU —

Fotbal, Divizia B

MULŢAM FAIN, SORINE!

F.C. INTER - GLORIA REŞIŢA 1-0 (1-0)

Stadion „Municipal", timp rece, gazon moale, spectatori cca 1.000. A marcat SORIN SABĂU (min. 12).

F.C. INTER: Fl. Cotora - Tolciu, AL. ZOTINCĂ, TERCHILĂ - Medeleanu (min. 70, Grigore), Maftei, S. SABĂU (min. 27, C. Szeghedi), CL. MOLDOVAN, Demian - Galea (min.81, Stoian), BALABAN. Rezerve: Holom, M. Szeghedi. Antrenori: Jan Gavrilă, Petre Purima şi Adrian Văsâi.

GLORIA: Benga - R. David (min.46, Rediu), Chiş, M. GIURCĂ, MITAR, Panaitescu - Balea, LACZLO, Florescu (min. 70, Frumoca), Perdei - Foale. Rezerve: Toader, Tuluc, Dumitru. Antrenori: Dan Firiţeanu şi Carol Oţil.

Au arbitrat: L. Seceanu (Galaţi), N. Alexandru (Ploieşti) şi Fl. Donosa (Vaslui) - toţi bine.

Cartonaşe galbene: Laczlo (min. 14) şi Panaitescu (min. 60).

Raportul şuturilor: 14-4 (pe poartă 4-1). Cornere: 8-3.

Abandonaţi de toată lumea, cu excepţia inimoasei lor galerii, interiştii - aceşti frumoşi nebuni ai Sibiului - se încăpăţânează să lupte pe terenul de sport cu speranţa unor vremuri mai bune. Meciurile cu UTA şi cu Dacia Piteşti sunt de acum istorie. Ca să nu-şi compromită şi ultimele şanse de supravieţuire, F.C. Inter n-avea voie să mai facă vreun pas strâmb în partidele de la Sibiu. Miza meciului cu Gloria era colosală. Dan Firiţeanu, antrenorul reşiţenilor, era superoptimist înainte de partidă. La rândul lui, Jan Gavrilă, sacrificând rezultatul de la Ştefăneşti (unde câştigă întotdeauna ... C. Stroe, directorul general al Uzinelor „Dacia") miza pe revenirea, între titulari, a lui Sabău, Zotincă şi Terchilă.

Şi începe lupta. E derby-ul retrogradării, zice cineva. Reşiţenii se apără supranumeric. Mircea Giurcă, fostul jucător al Şoimilor, îl ia în primire pe Balaban, iar înaltul Mitar pe Galea. Gazdele îşi revendică mijlocul terenului, unde acţionează cu cinci oameni. De aici ar trebui să se nască golul. În minutul 12, aproape neanunţat, vine golul: Balaban, din postură de vârf dreapta, îi pasează perfect lui Sabău, insinuat la limita careului mare advers, un şut sec, în dreapta portarului reşiţean şi victoria interiştilor începe să nu mai fie o himeră. Replica oaspeţilor e palidă. Din păcate, încercând să scoată un penalti (că azi-mâine se termină campionatul şi echipa lui n-a gustat din această „prăjitură"!?), Sabău forţează într-un duel cu Benga, dar se alege cu o entorsă şi trebuie să părăsească terenul. Sănătate, Sorine, şi mulţam fain de gol! „Bomba" lui Maftei (min. 27), „capul" lui Medeleanu (min. 29) şi, mai ales, bara lui Balaban (min. 42), urmată de incredibila ratare, de la doi metri, a lui Galea, în aceeaşi fază, ne aduc aminte de tristul meci cu ... UTA.

La două minute după reluare, nou intratul Rediu ratează o bună ocazie, aşa cum avea să facă şi Foale, în min. 67, autorul singurului

Mircea BIŢU

continuare în pag.4

Baschet, Divizia A

După o sumedenie de greşeli

Dinamo Bucureşti - CSU Forest Sibiu 59-55 (27-29; 52-52)

*** Partida, de o slabă factură tehnică, a fost presărată cu momente hilare**

*** Sibienii ar fi putut câştiga şi această partidă dacă nu ar fi ratat în „draci" ***

Era de aşteptat ca Dinamo să strângă rândurile şi să încerce să obţină cu orice preţ victoria, după ce miercuri fusese învinsă, surprinzător, pe propriul teren de BRD CSU Ploieşti. Ca urmare, nu a contat atât spectacolul, cât a contat rezultatul. De cealaltă parte, sibienii nu au prins nici ei o zi fastă. Deşi se părea, la pauză, că se vor impune, sibienii având un avantaj, ce-i drept firav, ei au cedat în cea de-a doua repriză, la un moment dat fiind conduşi la o diferenţă de 6 puncte (min. 31: 43-37), cea mai mare înregistrată pe durata întregii partide.

Finalul celei de-a doua reprize a fost unul dramatic. Cu 55 secunde înainte de final, Vinereanu egalează la 50. Sibiul se desprinde din nou la 2 puncte însă, cu doar 5 secunde înainte de terminarea partidei, Dinamo

Ovidiu BOICA

continuare în pag.4

TRIBUNA sporturilor

SUPLIMENT SĂPTĂMÂNAL DE INFORMARE SPORTIVĂ AL COTIDIANULUI INDEPENDENT "TRIBUNA"

Anul VIII, nr. 409 | 16.03 - 22.03. 1998 | 4 pagini, 500 lei

După o partidă de ... infarct

Gaz metan - ARO Câmpulung 5-4 (1-3)

În tur, la Câmpulung Muscel, gaziştii au condus cu 1-0 (gol reuşit de Popescu), dar au părăsit terenul învinşi, Safta şi M. Ilie întorcând rezultatul în favoarea gazdelor. De această dată, la Mediaş, a fost rândul fotbaliştilor de la Gaz metan să îi lase cu buza umflată pe oaspeţi, după ce, la un moment dat, aceştia conduceau cu două goluri avans!

A fost un meci extraordinar atât prin evoluţia scorului, cât şi prin avalanşa de faze spectaculoase. S-a jucat deschis, ofensiv, spectatorii fiind ţinuţi „în priză" până la fluierul final. Să recunoaştem că sunt destul de rare întâlnirile de fotbal în care se înscriu nouă goluri. În plus, satisfacţia suporterilor medieşeni a fost rotunjită de faptul că, până la urmă, după mari emoţii, echipa lor a câştigat. Un nou eşec al gaziştilor le-ar fi compromis total şansele de promovare în primul eşalon al ţării.

Scorul a fost deschis în min. 11 când, un contraatac rapid purtat de Ioniţă şi Safta a fost finalizat de cel de-al doilea. Şapte minute mai târziu, Iorga a egalat din penalty şi tuturor le-a venit inima la loc. Numai că, în min. 24, Dumitrescu a executat puternic o lovitură liberă şi l-a învins, din nou, pe Roşca, acesta fiind, imediat după aceea, înlocuit cu Filip. Inutil, pentru că, în min. 43, o pătrundere a lui Ioniţă a fost finalizată de Safta şi oaspeţii au intrat la cabine cu un confortabil 3-1 pe tabela de marcaj.

Repriza secundă a fost una infernală: 49 - gol Callo, scor 2-3; min. 58 - lob dibaci al lui Safta, peste Filip şi ... 2-4; min. 60 - şut violent Gabor, de la circa 20 metri, Rinder fiind spectator, scor 3-4; min. 61 - lovitură liberă executată cu măiestrie de Callo, scor 4-4; min. 75 - Luca dă lovitura decisivă, înscriind un gol de kinogramă, 5-4! Spectatorii sunt în picioare. Galeria este în delir, preşedintelui clubului, Ilie Vlad, nu-i vine să-şi creadă ochilor. O victorie muncită, obţinută greu, dar pe merit. Marea calitate a fotbaliştilor medieşeni este că nu au renunţat la luptă nici la 1-3, nici la 2-4, când totul părea pierdut.

A arbitrat M. Ionescu (Ploieşti).

D. IONAŞCU

- Plecate să ne reprezinte la C.E. de tir (arme cu aer comprimat), la Tallin, Daniela Cohanciuc şi Genoveva Lungu au fost oprite pe aeroportul din Budapesta, maram pentru că nu aveau între acte şi invitaţia nominală. S-au întors acasă!
- În campionatul de fotbal al Ungariei activează 59 de jucători străini, dintre care 28 sunt români, 11 iugoslavi, 10 ucraineni, 3 brazilieni, 2 slovaci, 2 nigerieni, 1 liberian, 1 algerian, 1 guineez.
- La Campionatele naţionale de atletism, în sală, rezervate juniorilor II, Mariana Linca a ocupat locul 1 în proba de 1500 m.
- Începând cu etapa a 22-a, Comisia Centrală a Arbitrilor a hotărât să prezinte, prin intermediul mass-media, catalogul arbitrilor în viziunea observatorilor FRF. Interesant!
- Gabi Szabo a fost premiată şi de Ministerul Transporturilor pentru recordul reuşit la 2000 m. Această atletă ar merita să circule gratuit la cl. I toată viaţa.

n.i.d

continuare în pag.4

ULTIMA ORĂ

Minutul 91

Hrăniți cu ștevie, spanac și urzici moarte

Etapă banală, cu rezultate cam vopsite pe la ţâţâni. Primăvara aceasta am crezut că ne va răsfăţa cu nişte meciuri mai acătării, mai ales că terenurile sunt înverzite, iar pe sub garduri e plin de ştevie, spanac şi urzici moarte, plante care conţin vitamine şi fier. Numai că fotbaliştii noştri joacă de parcă ar mânca numai ciuboţica cucului şi ceapa ciorii, preferând să-i lase să stabilească rezultatele întâlnirilor pe sforarii din culise. Codaşele clasamentului - cu excepţia Jiului şi Sportului studenţesc - mai speră să se îndepărteze de locul 16, cel ce duce spre divizia B şi nu fac economie de valută, în vreme ce în frunte se anunţă o bătălie aspră pentru titlu între Rapid şi Steaua.

*** Gloria - Univ. Craiova 2-0 (1-0)** Maier a marcat două goluri foarte necesare echipei lui Jean Pădureanu (min. 44 şi 87), Ilie Lazăr (Gloria) a fost eliminat. *** Ceahlăul - Chindia 2-2 (1-1).** Târgovişteni au mai luat o gură de aer din

n.i.d.

continuare în pag.4

Mie mi-e frică!

Este clar că fotbalul românesc este bântuit de o epidemie de descurajare, prin toate eşaloanele, cu jambiere sau cu gulere scrobite, de la tinereţe pân'la bătrâneţe. Eşalonul de „elită" simulează fotbalul, eşaloanele celelalte nu-l cunosc. Toată lumea vede dezastrul, toată lumea se plânge, toată lumea ştie soluţia, dar nu

PE MIJLOC a III-a

o dă cu voce tare, pentru că, vezi matale, tăcerea e ca mierea. Criza de soluţii este un moft! Dacă există o criză, este aceea de curaj şi de verticalitate. Oamenii de fotbal umblă încovoiaţi pe sub nişte arcuri de triumf provinciale, false, îşi iau drepturile şi nedreptăţile şi îşi văd de mersul în cerc. Se mai fac nişte controale prin cratiţa nevestelor potentaţilor dar nici unul nu e luat tovărăşeşte de guler şi dat la firul ierbii. Mai răbufneşte câte cineva ca o butelie ţinută la soare, dar se stinge a doua zi şi carul se urneşte mai departe, hurducăit, prin gropile naţionale de tranziţie.

Ar fi împotriva firii să mai răzbim prin cupele europene şi, Doamne fereşte!, un eşec de dimensiuni şi mai mari n-ar trebui eliminat din calcule.

Selecţionerul Iordănescu a anunţat că are un lot de fişe personale pentru 35 de jucători dintre care trebuie să aleagă 22 pe care îi bănuieşte de vârf de formă pariziană. Dintre toţi, 12 sunt din ţară, iar 23 din „afară"! Citind lista, ne dăm seama că unii sunt tricolori de complezenţă, chemaţi dintr-o politeţe care nu lipseşte omului general, atent la nişte merite adevărate, dar apuse. Să lecturăm: Stelea, Ilie Dumitrescu, Lupescu, Vlădoiu, Răducioiu, dar şi alţii! Adăugaţi câţiva „senatori de drept" cu telegramele făcute din oficiu şi veţi vedea că marele lot de 35 de jucători este, de fapt, destul de subţire. Mie mi-e frică!

Mihai BRATU

Seria I — CLASAMENTE, DIVIZIA B — Seria a II-a

Precizia - FC Oneşti 1-2, Poli Iaşi - Midia 0-0, Dunărea Gl. - Metalul 1-1, Gloria- FC Braşov 1-0, Petrolul - Astra 1-0, Foresta II - Dunărea Cl. 4-2, Rocar - Nitramonia 1-0, Tractorul - Metrom 1-0, Dacia Brăila - Poiana 2-0.

1. Astra Ploieşti	20	15	4	1	43-11	49(+19)
2. FC Oneşti	20	15	2	3	50-17	47(+17)
3. Tractorul Braşov	20	13	3	4	39-13	42(+9)
4. FC Braşov	20	11	4	5	29-21	37(+10)
5. Precizia Săcele	20	10	3	7	32-21	33(0)
6. Petrolul Moineşti	20	10	2	8	37-28	32(-1)
7. Rocar Bucureşti	20	10	2	8	33-28	32(+2)
8. Midia Năvodari	20	10	2	8	29-29	32(+2)
9. Metrom Braşov	20	8	4	8	18-18	28(+1)
10. Poiana Câmpina	20	7	4	9	34-38	25(-5)
11. Poli Iaşi	20	7	3	10	28-28	24(-9)
12. Gloria Buzău	20	6	6	8	27-38	24(-9)
13. Foresta II	20	6	4	10	23-37	22(-8)
14. Metalul Plopeni	20	5	5	10	13-31	20(-7)
15. Dacia Brăila	20	6	1	13	32-42	19(-11)
16. Dunărea Galaţi	20	4	5	11	25-47	17(-13)
17. Nitramonia	20	5	1	14	25-39	16(-11)
18. Dunărea Călăraşi	20	3	3	14	18-50	12(-15)

Etapa viitoare (21 martie): Dunărea Călăraşi - Dunărea Galaţi, Poiana - Poli Iaşi, Metalul - Dacia, Nitramonia - Foresta II, Metrom - Gloria, FC Braşov - Rocar, FC Oneşti - Tractorul, Astra - Precizia, Midia - Petrolul.

Poli Timişoara - ASA 0-0, CFR - UTA 1-1, Dacia - Vega 2-0, Gaz metan - ARO 5-4, Apulum - Olimpia 1-1, Minerul - F.C. Baia Mare 1-0, Unirea - Electroputere 3-0, Corvinul - UMT 2-0, FC Inter - Gloria 1-0.

1. ASA Tg. Mureş	20	11	4	5	31-20	37(+7)
2. FC Baia Mare	20	11	3	6	40-24	36(+9)
3. GAZ METAN MEDIAŞ	20	11	3	6	29-21	36(+3)
4. Olimpia Satu Mare	20	10	5	5	33-27	35(+5)
5. Minerul Motru	20	11	2	7	29-26	35(+5)
6. Unirea Dej	20	11	1	8	28-33	34(+4)
7. Dacia Piteşti	20	10	3	7	29-23	33(+3)
8. Poli Timişoara	20	9	4	7	27-23	31(-2)
9. Apulum A. Iulia	20	9	3	8	28-28	30(-3)
10. Corvinul Hunedoara	20	9	2	9	23-18	29(-4)
11. Electroputere	20	9	1	10	30-26	28(+1)
12. ARO C-lung	20	6	8	6	28-26	26(-1)
13. FC INTER SIBIU	20	7	3	10	20-24	24(-6)
14. CFR Cluj	20	6	3	11	23-35	21(-12)
15. UT Arad	20	5	5	10	26-35	20(-10)
16. Gloria Reşiţa	20	6	1	13	24-35	19(-11)
17. UM Timişoara	20	5	4	11	26-42	19(-8)
18. Vega Deva	20	4	5	11	21-39	17(-10)

Etapa viitoare: FC B. Mare - Dacia, Gloria- CFR, Vega - FC Inter, Electroputere- Minerul, UMT - Gaz metan, ARO - Unirea, ASA - Corvinul, Olimpia - Poli Timişoara, UTA - Apulum.

Secvențe bune și rele în 1997

IX. Crin Antonescu este noul ministru al Tineretului și Sportului; România - cap de serie la CM '98 și în preliminariile CE din 2000; Steaua părăsește și Cupa UEFA; Adi Ilie trece la Valencia; Danemarca este noua campioană mondială la handbal feminin; Steaua este campioană de toamnă-iarnă; Ronaldo câștigă „Balonul de Aur".

2 decembrie - OMNISPORT. Crin Antonescu, actualul purtător de cuvânt al PNL, a fost numit oficial, de către premierul Victor Ciorbea, în fruntea Ministerului Tineretului și Sportului.

2 decembrie - FOTBAL. România a fost desemnată cap de serie la turneul final al Campionatului Mondial.

2 decembrie - FOTBAL. Borussia Dortmund câștigă Cupa Intercontinentală, învingând la Tokyo, pe Cruzeiro, cu 2-0.

3 decembrie - FOTBAL. La meciul Rapid București - Gaz metan Mediaș, contând pentru „optimile" Cupei României și găzduit de stadionul „Tractorul" din Brașov, au loc incidente între galeriile celor două echipe. Poliția intervine târziu, când lucrurile aproape se liniștiseră.

4 decembrie - FOTBAL. Echipa României a fost repartizată în grupa G la CM din Franța, alături de Anglia, Columbia și Tunisia.

4 decembrie - FOTBAL. Într-o partidă disputată între echipa Europei și selecționata Restului Lumii, încheiată cu scorul de 5-2 pentru „neeuropeni", Marius Lăcătuș reușește primul gol al echipei Europei.

7 decembrie - FOTBAL. România a fost desemnată cap de serie și pentru preliminariile CE din anul 2000.

8 decembrie - FOTBAL. Steaua ratează calificarea în turul III al Cupei UEFA în urma eșecului suferit la Birmingham: 0-2 cu Aston Villa.

8 decembrie - HANDBAL. Echipa feminină a României pierde meciul cu Macedonia cu scorul de 33-37, după două reprize de prelungiri, în optimile de finală al CM din Germania. Astfel se încheie cea mai slabă participare a fetelor la această competiție în mai bine de trei decenii.

10 decembrie - FOTBAL. Trei echipe germane se califică în sferturile de finală ale Ligii Campionilor: Borussia Dortmund, Bayern München și Bayern Leverkusen. Celelalte calificate sunt Juventus Torino, Manchester United, Dinamo Kiev, Real Madrid și AS Monaco.

11 decembrie - HANDBAL. Antrenorii Cornel Bădulescu și Gheorghe Tadici demisionează de la conducerea echipei naționale feminine.

12 decembrie - FOTBAL. Adrian Ilie este transferat de la Galatasaray Istanbul la clubul spaniol Valencia pentru suma de 7 milioane dolari.

13 decembrie - FORMULA 1. Marile Premii de la Magny-Cours și Jerez au fost excluse din calendar.

14 decembrie - HANDBAL. Învingând în finală cu un zdrobitor 33-20, reprezentativa Norvegiei, echipa feminină a Danemarcei cucerește titlul mondial.

16 decembrie - FOTBAL. Comitetul executiv al UEFA decide ca finala trofeului care-i poartă numele să se desfășoare într-o singură partidă, la 6 mai 1998, la Paris.

17 decembrie - FORMULA 1. Inculpații în Procesul Senna au fost achitați.

17 decembrie - FOTBAL. Sezonul de toamnă - iarnă o găsește pe Steaua în poziție de lider.

18 decembrie - OLIMPISM. Formula 1 a primit titlul de sport olimpic, urmând să figureze, probabil ca sport demonstrativ, la Jocurile Olimpice de la Sidney (2000).

18 decembrie - FOTBAL. Internaționalul columbian Wilson Perez este condamnat la patru ani închisoare, după ce asupra sa se descoperiseră 171 grame de cocaină.

18 decembrie - OLIMPISM. Din cauza vremii nefavorabile, flacăra JO de la Nagano nu este aprinsă de razele soarelui, ci cu ajutorul unei surse artificiale de foc.

23 decembrie - FOTBAL. Brazilianul Ronaldo este desemnat drept cel de-al XXXII-lea câștigător al „Balonului de Aur".

Ovidiu BOICA

ALEXANDRA CONSTANTINESCU, o speranță devenită certitudine

S-a născut la Sibiu în anul 1981, iar primele salturi în apa bazinului „Olimpia" le-a făcut la vârsta de 5 ani cu profesoara Zita Găvozdea în anul 1986, apoi din anul 1994 a fost preluată de prof. Andrei Găvozdea.

De când a intrat în circuitul competițiilor oficiale, Alexandra a reușit să cucerească numeroase medalii naționale. Cel mai mare succes l-a înregistrat în 1998, când a devenit dublă campioană națională la seniori. Pe plan internațional, prima afirmare a avut-o în anul 1996, când a obținut o medalie de bronz la concursul internațional de juniori de la Waldkreiburg (Germania), precum și locurile 1, 2 și 3 la Campionatele internaționale ale Austriei de la Graz. Este componentă a lotului național atât la juniori, cât și la seniori, cu reale perspective de a ne reprezenta țara pe plan internațional.

Este elevă în clasa XI-a a Liceului „Avram Iancu" Sibiu și a făcut parte și din echipa liceului care a câștigat campionatul liceelor la baschet pe municipiul Sibiu.

Despre Alexandra, prof. Andrei Găvozdea ne spunea: „Alexandra este o fată ambițioasă, cu calități polisportive deosebite, iar la ora actuală consider că este destul de matură pentru a putea obține rezultate constant bune pe plan național și internațional. Deși este angrenată zilnic în procesul de pregătire, totuși nu-și neglijează școala".

În numele cititorilor „Tribunei sporturilor" îi dorim Alexandrei numai succese!

Ilie IONESCU

O „speranță" a gimnasticii sibiene

Andrei Lungu (CSȘ Sibiu)

Deși n-are încă 10 ani (îi va împlini la 30 decembrie a.c.), Andrei Lungu este posesorul unei...traiste cu medalii și al unui dosar plin de diplome. Sub îndrumarea competentă a prof. Horst Stoltz, în cadrul Clubului Sportiv Școlar, primul concurs l-a câștigat în 1996. În 1997 au urmat alte victorii: locul I în competiția dotată cu „Cupa 1 Martie", la Tg. Mureș, locul I la cal, paralele și individual compus la concursul „Micul gimnast", din cadrul Campionatului național al copiilor.

Se știe că gimnastica a devenit, în ultimii ani, apanajul copiilor, aceștia reușind să domine competițiile interne și internaționale de la cele mai frumoase vârste. Se pare că și în cazul lui Andrei Lungu este vorba despre un gimnast cu reale perspective de afirmare. Cu o condiție esențială: să muncească în continuare cu perseverență și să creadă în „steaua" lui.

Elev în clasa a III-a a Școlii Generale nr.15, Andrei a pornit pe un drum care îi poate oferi mari satisfacții.

Îi dorim succes! **(n.i.d.)**

Panoramic competițional luna martie

Schi alpin

- Finalele CM (masculin și feminin) - 11-15 martie

Volei

- Finalele Ligii Campionilor și Cupei Cupelor - 14-15 martie

Fotbal

- Cupa UEFA, Liga Campionilor (sferturi de finală - retur) - 17-19 martie

Rugby

- Turneul celor 5 națiuni - 21 martie

Auto

- CM, Raliul Portugaliei - 22-25 martie

Moto

- Marele Premiu al Braziliei - 29 martie

Fotbal

- Cupa UEFA, semifinale - 31 martie

Luni, 16 martie

Programul I: 12.00 TVR Info 12.05 Ultimele știri (s/r) 13.00 Avocatul poporului (r) 14.00 TVR Info 14.10 Cristal (s/r) 15.00 Opera Mundi (r) 15.30 Memoria exilului românesc (r) 16.00 Emisiune în limba maghiară 17.35 Casă de piatră (s) 18.00 Arhive românești (III) 18.30 Interactiv Tele-joc 19.00 Sunset Beach (s) 19.50 Agenda muzelor 19.55 Doar o vorbă „săț-i" mai spun! 20.00 Jurnal * Meteo 21.15 Echipa de intervenție (s) 22.15 Fețele schimbării 23.15 Jurnalul de noapte 23.30 Scena 24.00 Canary Wharf (s) 0.30 Întâlnirea de la miezul nopții

Programul II: 12.00 Sunset Beach (s/r) 12.45 Ecranul (r) 16.00 Micaela (s) 16.50 Cristal (s) 20.10 Ultimele știri (s) 22.00 Străzile din L.A. (f)

Marți, 17 martie

Programul I: 6.00 România, ora 6 fix! 8.30 Sailor Moon (da/r) 9.00 TVR Cluj-Napoca 10.00 TVR Info 10.05 TVR Iași 11.00 TVR Timișoara 12.00 TVR Info 12.05 Ultimele știri (s/r) 13.00 Credo (r) 14.00 TVR Info 14.10 Cristal (s/r) 15.00 Experiență europeană (II) 15.30 Ecclesiast '98 16.00 Emisiune în limba maghiară 17.00 TVR Info 17.10 Sailor Moon (d.a.) 17.35 Casă de piatră (s) 18.00 În flagrant 18.30 Interactiv Tele-joc 19.00 Sunset Beach (s) 19.50 Agenda muzelor 19.55 Doar o vorbă „săț-i" mai spun! 20.00 Jurnal 21.15 Kolja (f) 23.15 Jurnalul de noapte 23.30 Universul cunoașterii 0.20 Canary Wharf (s) 0.40 Romanța amintirilor

Programul II: 8.55 Echipa de intervenție (s) 10.30 Vizitatorul (s/r) 12.00 Sunset Beach (s/r) 16.00 Micaela (s) 16.50 Cristal (s) 19.00 Fotbal: România - Croația

Miercuri, 18 martie

Programul I: 6.00 România, ora 6 fix! 8.30 Sailor Moon (da/r) 9.00 TVR Cluj-Napoca 10.00 TVR Info 10.05 TVR Iași 11.00 TVR Timișoara 12.00 TVR Info 12.05 Magazin sportiv 13.00 Pentru dv., doamnă! (r) 14.00 TVR Info 14.10 Cristal (s/r) 15.00 Tradiții 15.30 Pro Patria 16.30 Tribuna partidelor parlamentare 17.00 TVR Info 17.10 Sailor Moon (da) 17.35 Casă de piatră (s) 18.00 Medicina pentru toți 18.30 Interactiv Tele-joc 19.00 Sunset Beach (s) 19.50 Agenda muzelor 19.55 Doar o vorbă „săț-i" mai spun! 20.00 Jurnal 21.10 Impact 21.30 Fotbal: Dinamo Kiev - Juventus Torino 23.30 Jurnalul de noapte 23.45 Cultura în lume 0.15 Fotbal: Borussia Dortmund - Bayern München

Programul II: 8.30 Canary Wharf (s/r) 12.00 Sunset Beach (s/r) 16.00 Micaela (s) 16.50 Cristal (s) 18.00 Fotbal: România - Israel 20.10 Ultimele știri (s) 22.00 Povestiri bizare (f)

Joi, 19 martie

Programul I: 6.00 România, ora 6 fix! 8.30 Sailor Moon (da) 9.00 TVR Cluj-Napoca 10.00 TVR INFO 10.05 TVR Iași 11.00 TVR Timișoara 12.00 TVR Info 12.05 Ultimele știri (s/r) 13.00 Sensul tranziției (r) 14.00 TVR Info 14.10 Cristal (s/r) 15.00 Dialog 15.30 Pompierii vă informează 15.45 Lege și fărădelege 16.00 Convițuiri 17.00 TVR Info 17.10 Sailor Moon (da) 17.35 Casă de piatră (s) 18.00 Timpul Europei 18.30 Interactiv Tele-joc 19.00 Sunset Beach (s) 19.45 Rezultatele tragerilor Super Loto 5/40 și Expres 19.50 Agenda muzelor 19.55 Doar o vorbă „săț-i" mai spun20.00 Jurnal 21.15 Dr. Quinn (s) 22.15 La volan 22.30 Cu ochii'n 4 23.15 Jurnalul de noapte 23.30 Bank-note 24.00 Pariul trio 0.05 Canary Wharf (s) 0:30 Magazin muzical-umoristic

Programul II: 8.30 Canary Wharf (s/r) 12.00 Sunset Beach (s/r) 16.00 Micaela (s) 20.10 Ultimele știri (s/r) 22.00 Regula jocului (f) 23.50 Time-out

Vineri, 20 martie

Programul I: 6.00 România, ora 6 fix! 8.30 Sailor Moon (da/r) 9.00 TVR Cluj-Napoca 10.00 TVR Info 10.05 TVR Iași 11.00 TVR Timișoara 12.00 TVR Info 12.05 Ultimele știri (s/r) 13.00 Convițuiri 13.30 Sănătate, că-i mai bună decât toate! (r) 14.00 TVR Info 14.10 Cristal (s/r) 15.00 De la lume adunate... 15.30 Emisiune în limba germană 17.00 TVR Info 17:10 Mapamond 17.35 Casă de piatră (s) 18.00 Ora Warner (s) 19.00 Sunset Beach (s) 19.50 Agenda muzelor 19.55 Doar o vorbă „săț-i" mai spun 20.00 Jurnal 21.15 Gauguin, sălbaticul (f) 23.20 Jurnalul de noapte 23.35 Planeta cinema

Programul II: 8.30 Canary Wharf (s/r) 8.55 Dr. Quinn (s/r) 12.00 Sunset Beach (s/r) 16.00 Micaela (s) 16.50 Cristal (s) 22.20 Lumea sportului 23.00 Perla coroanei (f)

Sâmbătă, 21 martie

Programul I: 7.00 Bună dimineața de la...Iași! 8.30 Alfa și Omega 9.00 TVR Info 9.05 Șapte note fermecate 10.05 Viața ca în viață (s) 10.55 Călătorind în străinătate (f) 12.30 Ecranul 13.00 Mari conducători (do) 14.00 Info-magazin 15.00 Video-magazin...de primăvară 17.10 Justiție militară (s) 18.00 Disney (da) 18.25 Hollyoaks (s) 18.50 Teleenciclopedia 19.40 Săptămâna sportivă 19.55 Doar o vorbă „săț-i" mai spun 20.00 Jurnal 20.35 Vizitatorul (s) 21.30 Cum vă place... 22.30 TVR Info 22.35 Lumină de gaz (f) 0.30 Rugby: Irlanda - Țara Galilor

Programul II: 14.00 Căderea vulturilor (s) 16.00 Micaela (s) 16.50 Cristal (s) 22.30 În plină acțiune (s)

Duminică, 22 martie

Programul I: 7.00 Bună dimineața de la...Cluj-Napoca! 8.30 Lumină din lumină 9.00 TVR Info 9.05 Colț Alb (da) 9.30 Fetița cu pistrui (s) 10.00 Ala-bala, portocala! 10.45 Biserica satului 11.00 Viața satului 12.30 Tezaur folcloric 13.00 Serial de călătorii 14.00 Fotbal: CSM Reșița - Oțelul Galați 15.50 Turnul Babel 16.40 A doua alfabetizare 17.10 Star Trek (s) 18.00 Disney (da) 18.25 Hollyoaks (s) 18.50 Robingo 19.40 Duminica sportivă 19.55 Doar o vorbă „săț-i" mai spun 20.00 Jurnal * Meteo * 7 zile în România 20.55 Rezultatul tragerilor Loto Special 6/49 și NOROC 21.00 Trei fugari (f) 22.40 TVR Info 22.45 D-na King, agent secret (s) 23.30 Repriza a treia 0.55 Pariul trio

Programul II: 10.35 Jacques Rivette (f/II) 14.00 Căderea vulturilor (s) 16.00 Micaela (s) 16.55 Rugby: Scoția - Anglia 19.00 În plină acțiune (s) 21.00 Fotbalmania

MAPAMOND SPORT

Copa del Mundo - Chile 1962

Privind înapoi cu nostalgie

Au fost mari probleme la alegerea locului de disputare a ediţiei a 7-a(1962). Când într-un târziu s-a rostit numele Chile, au izbucnit protestele. De ce atât de departe? Singurii avantajaţi - cum spunea cineva din biroul FIFA - vor fi locuitorii din Insula Paştelui şi cei din Marchize. Dar până la urmă nu s-a putut găsi o altă soluţie, deşi între timp s-a produs în zonă un cutremur devastator, cu mii de morţi.

S-au înscris 54 de ţări. S-a înscris şi România, dar până la urmă avea să se retragă. De ce? Pentru că unul dintre conducătorii fotbalului nostru s-a supărat ca văcarul pe sat.

Ce se întâmplase?

România juca în compania Cehoslovaciei în Cupa Europei. Şi avea să piardă pe teren propriu, în acele zile, cu 2-0. A urmat jocul - revanşă, la Bratislava. Înainte de partidă, conducătorul de care am amintit, pe nume Ion Balaş, a declarat cu emfază că "tricolorii" merg la victorie. A fost ironizat în presa românească. Un cronicar nu s-a putut abţine şi a scris: "Să declari după acest 3-0 pe teren propriu că mergi la victorie e ca şi cum ai juca poker, n-ai avea nimic în mână şi ai spune: plus nevasta!" (Bineînţeles că la Bratislava meciul a fost pierdut cu 0-3, cum era aproape firesc).

Aşa s-a produs retragerea echipei României. De fapt a fost o capitulare, şi asta, culmea, fără să ne-o impună nimeni!

Era aberant, fie şi pentru faptul că renunţai la două jocuri România-Italia, cel de al Bucureşti fiind pe gratis, într-o vreme în care Italia, pentru un asemenea joc, cerea 40.000 de dolari.

Acolo, în Chile, s-au format patru grupe.

Santiago, Racangua, Vinia del Mar erau oraşe apropiate, plasate într-un triunghi cu latura de 100 km. O poziţie ideală pentru cronicari, care se puteau deplasa cu autocarul dintr-un oraş în altul. Mai greu era cu cei "aruncaţi" la Arica, despre care Constantin Teaşcă, prezent la acea ediţie, împreună cu secretarul federal Arjoca, avea să spună: "Din acest loc, de la Arica, puteai evada doar pe calea aerului sau pe jos, pe un drum imposibil, 750 de km".

La 31 mai s-a jucat prima rundă. Uruguay a învins Columbia chiar la Arica, 2-1. Celelalte rezultate au fost normale.

Din păcate, grupa a doua a fost una a violenţelor. Fapt cu atât mai regretabil cu cât totul se întâmpla la Santiago, pe al cărui "Estadio Nacional" numărul de spectatori cel mai redus (50.826), înregistrat la meciul Italia-Elveţia, va depăşi considerabil cifra marii finale Brazilia - Suedia de la Stockholm (49.737).

Au fost meciuri anoste, în frunte cu celebrul Italia - Republica Federală Germania. Jocul, încheiat cu 0-0, l-a făcut pe un cronicar spaniol să afirme că s-au înfruntat nu două echipe, ci două betoniere. Nesportivitatea de pe teren a depăşit orice imaginaţie. Să precizăm că, din această tăvăleală, "squadra azzurra" a ieşit eliminată. E adevărat, Italia era departe de celebra echipă a lui Meazza şi Piola.

După jocul pierdut cu Chile, presa italiană a declanşat o mare campanie, dar lucrurile s-au potolit când FIFA a ameninţat că Italia va fi exclusă de la următoarea ediţie a Cupei Mondiale.

FINIS CORONAT OPUS

● 2 iunie 1962. Urmează derbyul grupei a 3-a, Brazilia - Cehoslovacia, cu Pelé în reprezentaţie extraordinară. Un mare semn de întrebare -vârsta ridicată a echipei Braziliei, în care Pele, cu cei 22 de ani ai săi, e o excepţie. În rest "toată floarea cea vestită din Suedia", cu cei doi Santos, cu Gilmar, cu Didi, Zito, Vava, Zagalo şi mai ales Garrincha.

Jocul Braziliei nu mai are parcă strălucirea din Suedia. Mai mult, în min. 25 se produce ceea ce nimeni nu ar fi conceput: Pelé, foarte tânărul Pelé, face o întindere şi părăseşte terenul. Astfel începe partida de şah Brazilia - Cehoslovacia. Cehii ştiu că sunt ca şi calificaţi dacă iau un punct şi nu vor să riste. Brazilienii nu mai pot forţa fără Pelé. Aşa se face că acest Brazilia - Cehoslovacia, care va fi peste 2 săptămâni finala Mondialului, se încheie 0-0.

● Meciul decisiv s-a disputat 4 zile mai târziu, între Brazilia şi Spania. Ambele formaţii trebuiau să joace totul pe o carte. Echipa victorioasă mergea înainte, în "sferturi". Învinşii...

Brazilia fără Pelé! Spania în formulă nouă. Herrera a refăcut cărţile. Au ieşit Carmelo, Sedrun, Santamaria, Del Sol, Suarez însuşi. Au rămas, însă, Gento şi Puskas. La brazilieni, în locul celebrului tricou cu nr. 10 al lui Pelé a apărut un "20" necunoscut gazetarilor străini. Era tricoul lui Amarildo. Dar cine era Amarildo?

"Bomba" a explodat în minutul 34. Peiro, salvatorul Spaniei în meciul cu Mexicul, i-a pasat lui Puskas trecere dintr-una şi Adelardo a deschis scorul. Un frison a străbătut tribunele stadionului din Vinia del Mar. Peste numai alte două minute, Peiro ratează o ocazie imensă, cu Gilmar căzut.

... Au mai rămas 20 de minute. În acel minut 70, Brazilia era eliminată. Surpriza care se profilează, chiar dacă nu are proporţiile "tragediei de pe Maracana", din 1950, ameninţă Mondialul chilian. Dar "zeul fotbalului" stă la pândă. El a decis ca Pelé să părăsească gazonul, atunci, în minutul 25 al meciului cu cehii, în urma acelui şut puternic în bară, pentru a-l aduce pe Amarildo în arenă. Acest Amarildo pe care "zeul fotbalului" l-a ales ca să salveze Brazilia, fotbalul sud-american şi să întârzie apariţia şenilelor pe care Don Helenio le pregăteşte în forja de la Milano.

În min. 72, Amarildo a marcat din vole ... Aşa a venit descătuşarea. Dar spaniolii tot nu cedau. Cu şase minute înainte de sfârşit numai o minune a putut să-l împiedice pe Peiro să ia conducerea pentru spanioli ... Mai erau 5 minute. Şi atunci a intervenit inegalabilul Garrincha, care ştia, tot de la "zeul fotbalului", că trebuie să-i pună o minge perfectă lui Amarildo, aşa cum i le pusese lui Vava şi Pelé la Stockholm. Şi Amarildo a pus uşor capul în întâmpinarea acestei mingi de 2-1 ...

* Finala, care s-a jucat la 17 iunie, la Santiago, a revenit Braziliei. A fost o finală mare? Regretatul Teaşcă susţinea că finala a salvat, prin calitatea ei, întregul Mondial. Alţi comentatori sunt mai puţin generoşi. În orice caz, Cehoslovacia s-a depăşit, a şi deschis scorul la capătul unei combinaţii "braziliene", mingea circulând pe traseul Tichy - Pospichal -Kvasnak - Scherer- Kvasnak - Masopust, acesta marcând un gol frumos, în min. 15. Brazilienii au egalat după două minute, "o reuşită care datorează totul hazardului: o centrare imprecisă a lui Amarildo l-a prins pe picior greşit pe portarul Schroiff şi mingea a intrat în plasă, spre uimirea tuturor". După pauză, Amarildo a creat o fază de mare inspiraţie: s-a demarcat pe partea stângă, a primit o pasă la întâlnire, s-a desprins de Tichy şi a centrat cu precizie, pe capul lui Zito, care, venit în viteză, a îndeplinit formalitatea golului. Golul trei, al victoriei definitive, a fost urmarea unei alte greşeli a lui Schroiff, care a scăpat din mâini o minge cu boltă a lui Djalma Santos, şi Vava, mereu pe fază, a marcat. Aşa s-a încheiat finala de la Santiago, o finală în care brazilienii au temporizat pentru a evita presiunea cehoslovacă.

Grupa 1

(Uruguay, Columbia, Iugoslavia, URSS)

Uruguay - Columbia 2-1 (0-1)
(Cubillas 56, Sasia 75 - Zuluaga 19, din penalty)
URSS - Iugoslavia 2-0 (0-0)
(Ivanov 52, Ponedelnik 52)
Iugoslavia - Uruguay 3-1 (2-1)
(Skoblar 26, Galici 29, Jerkovici 48 - Cabrera 20)
URSS - Columbia 4-4 (3-1)
(Ivanov 9, 14, Cislenko 11, Ponedelnik 51 - Aceros 20, Coll 68, Rada 71, Klinger 77)
URSS - Uruguay 2-1 (1-0)
(Mamîkin 37, Ivanov 89 - Sasia 54)
Iugoslavia - Columbia 5-0 (2-0)
(Galici 21, 62, Jerkovici 16, 87, Melici 82)

Clasament

1. URSS	3	2	1	0	8-5	5 p
2. Iugoslavia	3	2	0	1	8-3	4 p
3. Uruguay	3	1	0	2	4-6	2 p
4. Columbia	3	0	1	2	5-11	1 p

S-au calificat URSS şi Iugoslavia

Grupa 2

(R.F. Germania, Italia, Chile, Elveţia)

Chile - Elveţia 3-1 (1-1)
(L. Sanchez 44, 55, Ramirez 52 - Wüthrich 48)
R.F. Germania - Italia 0-0
Chile - Italia 2-0 (0-0)
(Ramirez 71, Toro 85)
RF Germania - Elveţia 2-1 (1-0)
(Brulls 44, Seeler 60 - Schneiter 75)
R.F. Germania - Chile 2-0 (1-0)
(Szymaniak 22 din penalty, Seeler 85)
Italia - Elveţia 3-0 (1-0)
(Mora 3, Bulgarelli 65, 68)

Clasament

1. R.F. Germania	3	2	1	0	4-1	5 p
2. Chile	3	2	0	1	5-3	4 p
3. Italia	3	1	1	1	3-2	3 p
4. Elveţia	3	0	0	3	2-8	0 p

S-au calificat R.F. Germania şi Chile

Grupa 3

(Brazilia, Spania, Cehoslovacia, Mexic)

Brazilia - Mexic 2-0 (0-0)
(Zagalo 57, Pelé 72)
Cehoslovacia - Spania 1-0 (0-0)
(Stibranyi 62)
Brazilia - Cehoslovacia 0-0
Spania - Mexic 1-0 (0-0)
(Peiro 90)
Brazilia - Spania 2-1 (0-1)
(Amarildo 72, 88 - Adelardo 34)
Mexic - Cehoslovacia 3-1 (2-1)
(Del Aguila 12, 29, H. Hernandez 90 din penalty - Maşek 1)

Clasament

1. Brazilia	3	2	1	0	4-1	5p
2. Cehoslovacia	3	1	1	1	2-3	3p
3. Mexic	3	1	0	2	3-4	2p
4. Spania	3	1	0	2	2-3	2p

S-au calificat Brazilia şi Cehoslovacia

Grupa 4

(Argentina, Anglia, Ungaria, Bulgaria)

Argentina - Bulgaria 1-0 (1-0)
(Facundo 4)
Ungaria - Anglia 2-1 (1-0)
(Tichy 15, Albert 72 - Flowers 60 din penalty)
Anglia - Argentina 3-1 (2-0)
(Flowers 17 din penalty, B. Charlton 42, Greaves 67 - Sanfilippo 80)
Ungaria - Bulgaria 6-1 (4-0)
(Albert 1, 6, 53, Tichy 8, 64, Solymosi 12 - Sokolov 63)
Ungaria - Argentina 0-0
Anglia - Bulgaria 0-0

Clasament

1. Ungaria	3	2	1	0	8-2	5p
2. Anglia	3	1	1	1	4-3	3p
3. Argentina	3	1	1	1	2-3	3p
4. Bulgaria	3	0	1	2	1-7	1p

S-au calificat Ungaria şi Anglia

Sferturi de finală

Chile - URSS 2-1 (2-1)
(L. Sanchez 10, Rojas 28 - Cislenko 27)
Iugoslavia - R.F. Germania 1-0 (0-0)
Radakovici 86)
Brazilia - Anglia 3-1 (1-1)
(Garrincha 31, 59, Vava 54 - Hitchens 36)
Cehoslovacia - Ungaria 1-0 (1-0)
(Scherer 13)

Semifinale

Brazilia - Chile 4-2 (2-1)
(Garrincha 9,32, Vava 47, 48 - Toro 42, L. Sanchez 61 din penalty)
Cehoslovacia - Iugoslavia 3-1 (0-0)
(Kadraba 48, Scherer 80, 85 din penalty - Jerkovici 69)

Finala mică

(meciul pentru locul 3)

Chile - Iugoslavia 1-0 (0-0)
(Markovici 90, autogol)

Finala

Brazilia - Cehoslovacia 3-1 (1-1)
(Amarildo 17, Zito 69, Vava 79 - Masopust 15)
Brazilia: Gilmar - Djalma Santos, Mauro, Zozimo, Nilton Santos - Zito, Didi, Zagalo-Garrincha, Vava, Amarildo.
Cehoslovacia: Schroiff - Tichy, Pluskal, Popluhar, Novak - Kvasnak, Masopust - Pospichal, Scherer, Kadraba, Jelinek.
Stadion: "Nacional" - Santiago de Chile, 17 iunie 1962)
Spectatori: 68.000
Arbitru: Nikolai Latâşev (URSS)

Campioană mondială: BRAZILIA

(Gilmar dos Santos Neves, Mauro Ramos de Oliveira, José Ely de Miranda "Zito", Nilton Santos, Manuel dos Santos "Garrincha", Waldir Pereira "Didi", Edson Arantes do Nascimento "Pelé", Mario Jorge Lobo Zagalo, Amaro Tavares de Silveira "Amarildo", Djalma Santos, Edvaldo Izidio Neto "Vava", Zozimo Alvez Calazans - jucători care au evoluat cel puţin într-o partidă; din lot au mai făcut parte: Altair Figueiredo, Hideraldo Luiz Bellini, Carlos José Castilho, Wilson Honorio Coutinho, Jurandyr de Freitas, José Macia "Pepe", Jair de Costa, José Ferreira Franco "Zequinha", Mengalvio Figueiro, Jair Marinho; antrenor: Aimore Moreira)

Golgeteri:

Jerkovici (Iugoslavia), Leonel Sanchez (Chile), Albert (Ungaria), Ivanov (URSS), Garrincha şi Vava (Brazilia) - câte 4 goluri.

* Flash * Flash

Chile 1962 a fost ultima ediţie în care jucătorilor li s-a permis să apere culorile altor ţări decât cele pentru care jucaseră în trecut. Istoria i-a reţinut pe Luis Monti (a evoluat în echipa Argentinei în 1930 şi în cea a Italiei în 1934), Jose Santamaria (Uruguay 1954 şi Spania 1962), Ferenc Puskas (Ungaria 1954 şi Spania 1962) şi Jose Altafini (care a jucat pentru Brazilia în 1958 şi pentru Italia în 1962). După cum se vede, specialişti în racolări erau italienii şi spaniolii.

Europei i-au fost rezervate 10 locuri, Americii de Sud 5 (dintre care două din oficiu - Brazilia ca deţinătoare a trofeului şi Chile în calitate de ţară organizatoare), iar Americii de Nord şi Centrale unul. Printre echipele care n-au reuşit să depăşească faza preliminariilor s-au aflat şi câteva "forţe" ale fotbalului european: Suedia şi Belgia (eliminate de Elveţia), Franţa (lăsată acasă de Bulgaria), Olanda (în favoarea Ungariei) şi Polonia (depăşită de Iugoslavia).

Golul prin care cehoslovacul Vaclav Maşek a deschis scorul în secunda 15 a meciului cu Mexic, din grupa a 3-a, a fost (şi a rămas până astăzi) cel mai rapid gol din istoria Campionatelor Mondiale. Pentru echipa lui Masopust n-a prea fost cu noroc, pentru că în cele din urmă aceasta a pierdut cu 3-1, ratând şansa de a câştiga grupa, în faţa Braziliei.

Nici una dintre cele 8 lovituri de la 11 metri acordate în cele 32 de partide ale turneului final din Chile nu a fost ratată. Principalul beneficiar a fost englezul Flowers care a transformat două penaltyuri (unul în partida cu Uruguay şi celălalt contra Argentinei).

În finală, Brazilia a aliniat un "11" din care lipseau doar 3 dintre titularii de la Stockholm: atacantul Pelé, fundaşii Bellini şi Orlando, înlocuiţi de Amarildo, Mauro şi Zozimo. În rest, ceilalţi 8 oameni de bază din 1958 (Gilmar, Djalma Santos, Nilton Santos, Zito, Garrincha, Didi, Vava şi Zagalo) s-au regăsit pe gazon şi în finala de la Santiago de Chile.

Amarildo - înlocuitorul lui Pelé

Aşa este fotbalul: când unul plânge, altul se bucură. Accidentat în meciul cu Cehoslovacia, Pelé a devenit indisponibil. În disperare de cauză, antrenorul brazilian Aimore Moreira a apelat la serviciile lui Amaro Tavares da Silveira "Amarildo". Era născut la 29 iunie 1939, avea 1,67 m şi 68 kg. A fost marea lui şansă pentru că, nesperat, a reuşit să facă uitată absenţa lui Pelé, devenind, el însuşi, un erou naţional, prin golurile marcate: două în partida cu Spania şi unul în finala cu Cehoslovacia.

Component al echipei Botafogo (1954-1963), după acest campionat mondial a fost racolat de italieni, jucând la AC Milan (1963-1967) şi Fiorentina (1967-1970). Capabil de mari reuşite tehnice, poseda vivacitate, detentă şi un şut necruţător. Foarte irascibil, în campionatul italian a "colecţionat" 38 etape de suspendare, record încă neegalat!

Faţă de marele lui talent, a avut o carieră scurtă şi nesemnificativă: 400 partide în Italia, 58 goluri, 19 prezenţe în reprezentativa Braziliei. Oricum, pentru iubitorii fotbalului, Amarildo va rămâne un merituos înlocuitor al lui Pelé în 1962.

Pagină realizată de N. I. DOBRA

Schi

Bianca Munteanu, locul I la campionatele naţionale

Pe pârtia Lupului, din masivul Postăvaru a avut loc ultima probă (slalom special) din cadrul Campionatelor Naţionale de schi alpin, având plecarea de la Cabana Cristianu Mare până la Cabana Postăvaru, pe o distanţă de 500 m şi o diferenţă de nivel de 270 m. Întrecerea s-a desfăşurat în două manşe (45 porţi). În proba senioarelor Bianca Munteanu de la CSŞ Şoimii Sibiu s-a clasat pe locul I. Felicitări!

I. ILIE

Înot

Cursuri intensive

Clubul Sportiv Municipal organizează, pe perioada vacanţei şcolare, **cursuri intensive de înot**. Înscrierile se primesc, zilnic, la Bazinul "Olimpia", telefon 21.77.09.

Minutul 91

urmare din pag.1

Moldova, dar nu cred că le-ajunge. Au marcat: Baston (1), M. Ionescu (57, din 11 m), respectiv Domşa (autogol, 27) şi Alistar (autogol, 89). Cu alte cuvinte, toate cele patru goluri au fost înscrise de nemţeni! *** U Cluj - Foresta 1-1 (0-1)** În tur a fost 0-0, aşa că sunt chit. Zotincă (85), respectiv Guriţă (26). M. Popescu (U) a fost eliminat *** Sp. studenţesc - Rapid 0-4 (0-2)** Mare bucurie mi-au făcut giuleştenii bătându-i pe repetenţii din Regie, care nu mai au salvare decât dacă-l iau în echipă pe Mircea Sandu. Marinescu (12), Pancu (29), Iencsi (76), Şumudică (86) *** Petrolul - FC Argeş 2-3 (0-0)**. Vânzare pe faţă. Vlad (54, 84), respectiv Bârdeş (60, 69) şi Barbu (67) *** Farul - Dinamo 2-1 (2-0)** Vochin (29), Grigoraş (43, din 11 m), respectiv Călin (84) *** Jiul - CSM Reşiţa 1-1 (0-1)** În sfârşit au mai luat un punct şi şomerii de pe Valea Jiului. Stoian (74), respectiv Mutică (19) *** Steaua - FCM Bacău 1-0 (1-0)** Parodie cu public. Axinte (3, autogol) Popovici (Bacău) a ratat un penalty *** Oţelul - FC Naţional 3-2 (2-0)** Meci tensionat, cu furtună, geamuri sparte şi doi eliminaţi (Brătianu şi Carabaş). Gălăţenii au câştigat pe merit. Au înscris Ion Viorel (7), Spirea (44) şi V. Tănase (90), respectiv Şburlea (51 şi 71).

CLASAMENT Divizia A

1. Steaua	24	18	3	3	57-27	57(+21)
2. Rapid	24	17	4	3	51-16	55(+19)
3. Oţelul	24	17	1	6	46-17	52(+16)
4. FC Naţional	24	14	4	6	40-24	46(+13)
5. FC Argeş	24	13	3	8	33-29	42(+6)
6. Dinamo	24	12	2	10	42-32	38(+2)
7. CSM Reşiţa	24	11	4	9	36-38	37(+4)
8. Univ. Craiova	24	11	2	11	43-33	35(-1)
9. Ceahlăul	24	10	5	9	31-28	35(-1)
10. Farul	24	9	4	11	25-38	31(-8)
11. Gloria	24	9	3	12	37-40	30(-6)
12. U Cluj	24	8	5	11	27-25	29(-7)
13. Petrolul	24	8	4	12	29-34	28(-11)
14. Foresta	24	6	8	10	22-28	26(-10)
15. FCM Bacău	24	6	6	12	21-29	24(-9)
16. Chindia	24	6	6	12	26-50	24(-12)
17. Sp. studenţesc	24	5	3	16	25-42	18(-21)
18. Jiul	24	2	1	21	15-76	7(-29)

Etapa viitoare (21 martie): Foresta - Steaua (1-3), CSM Reşiţa - Oţelul (1-3), FCM Bacău - Jiul (2-3), FC Naţional - Ceahlăul (3-1), Univ. Craiova - U Cluj (2-2), Dinamo - Sp. studenţesc (0-1), Rapid - Gloria (3-2), FC Argeş - Farul (1-1), Chindia - Petrolul (1-4).

Fotbal, Divizia C

Victorie la pas

Şoimii Sibiu - Mine-Ral Rovinari 1-0 (1-0)

*** Pe lângă faza golului, sibienii şi-au creat numeroase ocazii de a marca ***

Chiar dacă scorul nu o indică, echipa sibiană s-a impus clar în faţa celor din Rovinari. Adi Munteanu, Marinac sau Trifu au ratat însă, în nenumărate rânduri, majorarea scorului. Diferenţa pe tabela de marcaj a făcut-o Adi Munteanu. În minutul 23 el primeşte o centrare în careu de la Popuşoi şi deviază mingea spre colţul lung. De cealaltă parte, Mine-Ral şi-a creat o singură ocazie clară de gol.

Din păcate, cinci dintre jucătorii sibieni au fost sancţionaţi cu cartonaşe galbene (Comăniciu, Popuşoi, Stoica, Mărginean şi Adi Munteanu), primii trei neavând drept de joc etapa viitoare. Vor putea reintra însă Luca şi Floare, cei cărora le expiră suspendările.

ŞOIMII: Pampea - Popuşoi, Comăniciu, Stoica, Neghirlă - Mărginean, Ovidiu Ilie (min. 2, Adi Munteanu), Ştef (min. 68, Scridon), Marinac - Trifu (min. 79, Tara), A. Rădulescu.

Mine-Ral: Hârşu - Bejinaru, Cioară, Trofin, Pamfiloiu - Voicu - Dodoi, Nicolaescu, Cr. Popescu - Balaci, Liţoiu. Au mai jucat: Adrian Popescu, Rădoi şi Nanu.

A arbitrat bine Zaharia Bogdan, ajutat de asistenţii Dan Năsturescu şi Constantin Aranghel, toţi din Bucureşti.

Ovidiu BOICA

Ultima oră

- Românca Olga Nemeş devenită nemţoaică a reuşit să încline balanţa în favoarea ţării sale adoptive, cu două victorii decisive în finala Supercupei Europene la tenis de masă.
- Marcel Pigulea a semnat un contract ca antrenor al reprezentativei de fotbal a Algeriei.
- Pentru meciul amical cu Israelul, Puiu Iordănescu a convocat 21 de jucători: Stelea, Stângaciu - Filipescu, Gh. Popescu, Doboş, Dulca, Ad. Matei, Selymes, D. Şerban, Marinescu, Gâlcă, Gabi Popescu, D. Munteanu, Stângă, Ad. Stoica, Lupu, Ad. Ilie, Craioveanu, Vlădoiu, R. Niculescu, Lăcătuş (Hagi este accidentat, Prodan, D. Petrescu şi V. Moldovan au fost lăsaţi la cluburile lor cu care au jocuri decisive).
- Programul meciurilor de pregătire ale echipei reprezentative: 18.03 România - Israel; 8.04 România - Grecia, 22.04 Belgia - România, 29.05 România - Irlanda de Nord, 3.06 România- Paraguay.
- Boxerul ieşean Giani Gogol făcea parte dintr-o bandă de tâlhari moldoveni care jefuiau turiştii români aflaţi în Polonia. Banda era condusă de luptătorul Constantin Gorduneanu, multiplu campion naţional, medaliat la Europene şi Mondiale. Gogol a fost vicecampion mondial de tineret în 1985, campion european de tineret în 1987, din 1992 campion naţional profesionist la cat. 63 kg. Au fost arestaţi.
- În această săptămână sunt programate partidele - revanşă din sferturile de finală ale cupelor europene la fotbal. **Cupa UEFA:** Spartak Moscova - Ajax (3-1), Schalke 04- Inter Milano (0-1), Aston Villa - Atletico Madrid (0-1), Auxerre - Lazio (0-1). **Cupa Cupelor:** Stuttgart - Slavia Praga (1-1), Vicenza - Roda Kerkrade (4-1), Lokomotiv Moscova - AEK Atena (0-0), Chelsea - Betis Sevilla (2-1). **Liga campionilor:** Borussia Dortmund - Bayern München (0-0), Real Madrid - Bayer Leverkusen (1-1), Manchester United - AS Monaco (0-0), Dinamo Kiev - Juventus (1-1).

Veşti din Mediaş

BASCHET. În cadrul acţiunii de selecţie la baschet cadete, desfăşurată între 1-4 martie (reamintim că România se pregăteşte pentru Campionatul European de cadete), prof. Aurelia Stoia a participat cu 3 fete de la CSŞ Mediaş. Au fost selecţionate în lot două dintre acestea: Andrada Csender şi Lucia Matei.

ATLETISM. În cadrul Campionatului naţional de atletism - sală, junioare I, din 27-28 februarie, Simona Roşca a ocupat locul 3 în proba de 60 m plat, iar Maria Linca a cucerit medalia de argint în proba de 1500 m plat. Ambele atlete sunt antrenate de profesorii Csazar, Ionescu şi Cristali.

I. Ilie

După o sumedenie de greşeli

urmare din pag.1

egalează din nou prin Simic. În prelungiri, cronometrul de pe tabelă s-a întrerupt în secunda 57 timp de o jumătate de minut, defecţiune observată însă de observatorul acestei partide, Mihai Aldea. Cu 30 secunde înainte de expirarea celor 5 minute de prelungiri, la scorul de 58-55 pentru Dinamo, Lăpădat a ratat o aruncare de trei puncte, care ar fi egalat din nou situaţia pe tabelă. Publicul bucureştean a adresat pe toată durata partidei injurii jucătorilor sibieni, cel mai "norocos" fiind Alecu.

Au marcat Simic 15 (2x3), Vinereanu 14, Căruţaşu 8, Puicu 6 - Răzvan Popa 6, Dan Constantinescu 5 (1x3), Caraiani 3 şi Bojinovic 2 pentru Dinamo, respectiv Cl. Muntean 18 (5x3), Tordai 17 (1x3), Bubanja 10, Lăpădat 5 (1x3), Pelger 4 (1x3) şi Alecu 1.

Au arbitrat, cu multe greşeli, Marcel Câmpan (Cluj) şi Şerban Dabija (Bucureşti).

Ovidiu BOICA

Celelalte rezultate ale etapei a 8-a: SOCED Bucureşti - Erbaşu Steaua Bucureşti 84-82, Herlitz Mobex Tg. Mureş - Politehnica Moldrom Iaşi 85-69, Carbochim Cluj - BRD C.S.U. Ploieşti 64-67.

Clasament

1. BRD C.S.U. Ploieşti	8	6	2	586:564	14
2. C.S.U. Forest Sibiu	8	6	2	608:566	14
3. Politehnica Moldrom Iaşi	8	5	3	609:605	13
4. Dinamo Bucureşti	8	5	3	624:588	13
5. SOCED Bucureşti	8	4	4	589:617	12
6. Herlitz Mobex Tg. Mureş	8	3	5	692:658	11
7. Erbaşu Steaua Bucureşti	8	2	6	608:658	10
8. Carbochim Cluj	8	1	7	543:606	9

Etapa viitoare (21 martie): Dinamo Bucureşti - SOCED Bucureşti, Politehnica Moldrom Iaşi - Erbaşu Steaua Bucureşti, C.S.U. Forest Sibiu - Carbochim Cluj, BRD. C.S.U. Ploieşti - Herlitz Mobex Tg. Mureş.

MULTAM FAÍN, SORINE!

urmare din pag.1

şut al reşiţenilor pe spaţiul porţii lui Fl. Cotora. Încercând să nu rişte nimic în defensivă, interiştii reuşesc câteva contraatacuri tăioase, însă Maftei (min. 73), C. Szeghedi(min. 78), Zotincă (min. 83) şi Balaban (min. 80, după pasa de excepţie a lui Galea şi min. 89, după pasa ideală a lui Maftei) se joacă, nemeritat, cu nervii noştri. Oricum, victorie indiscutabilă, muncită a echipei sibiene. Voi reveni în cotidianul "Tribuna".

Fotbal, Divizia D

O etapă cu 40 de goluri şi 4 penaltiuri ratate

● **Record - Geromed 3-1 (0-0)** Derbiul medieşan al acestei runde a corespuns total doar în prima lui parte, când ambele combatante - nedrămuindu-şi eforturile - au oferit numerosului public, un reuşit spectacol fotbalistic, bogat în faze extrem de bine elaborate şi punctat deseori cu raiduri rapide şi incisive la cele două buturi. Cum se întâmplă în mai toate cazurile rolul principal şi l-a asumat formaţia gazdă, antrenată de G. Albotă şi M. Ţiglariu care, atacând dezinvolt şi pe toate flancurile, a irosit câteva mari şi bune situaţii la poarta adversă prin A. Tofănescu (2, 18), D. Hodârnău (5, 23), C. Rău (12, 27) şi mai ales C. Savu, al cărui şut de gol din min. 13, a fost deviat în corner de intervenţia salvatoare cu piciorul a fundaşului A. Zsold. Elevii lui C. Cenan s-au apărat exact şi tenace, ieşind curat din defensivă, construind, la rândul lor, câteva contraatacuri tăioase, la originea acestora fiind de obicei P. Frandeş sau O. Cozac. Cea mai mare ocazie a fost ratată de ei în min. 42, când M. Părduţ a şutat din interiorul careului, mult peste transversală. În min. 2 al reprizei secunde după lovitura liberă excelent executată de B. Forgacs peste zid în bară, acelaşi jucător (cel mai bun de pe teren în această confruntare) driblează la rând 3 adversari şi intră cu balonul în poartă, deschizând scorul, în min. 49. În min. 62 B. Forgacs pasează cu călcâiul în spate lui I. Şeica, iar acesta punctează sec şi precis învingându-l pe I. Nicolae. Peste alte 6 minute D. Hodârnău fructifică o centrare de pe aripa dreaptă, trimiţând balonul în vinclul porţii. După două minute oaspeţii ies din apatie şi reuşesc golul de onoare A. Zsold finalizând prompt, lovitura de colţ executată de O. Cozac. Raport de cornere, 6-2 în favoarea învingătorilor de la care am reţinut prestaţiile lui B. Forgacs, C. Savu, D. Trifu, C. Boaru şi R. Mureşan, de la oaspeţi ieşind în evidenţă P. Frandeş, S. Dăbău, O. Cozac, R. Naciu şi L. Mărginean. Ireproşabil arbitrajul brigăzii sibiene, alcătuită din centralul D. Curtean, ajutat de A. Stancovici şi M. Ordean. ● **Romanofir - CFR Retezat PIM 1-1 (1-1)** Partidă de foarte bună calitate, dârz disputată, desfăşurată într-un ritm alert, cele două echipe apărându-şi hotărât, bărbăteşte, dar în mod sportiv şansele, fiecare ratând câte o lovitură de la 11 m prin I. Fiţea şi V. Streza. Lidera a deschis prima scorul în min. 10 când a înscris A. Bârză, tălmăcenii restabilind egalitatea prin golul reuşit de L. Pătru în min. 43 ● **Vitrometan - "U" Mecanica Sembraz 4-2 (3-2)** Victorie meritată a sticlarilor medieşeni care au sancţionat cu promptitudine nesincronizările defensivei din faţă, punctând prin O. Lazăr (12), T. Dabai (31), A. Gâdiu (33) şi O. Noian (66). Golurile sibienilor au fost semnate de E. Beza (26) şi D. Popenţa (37). ● **COMESO - Sparta 3-1 (1-0)** Întrecere echilibrată, de cert nivel tehnic, cu faze cursive şi rapide la cele două porţi. Formaţia gazdă a marcat primul gol în min. 25 prin G. Nicolae. Medieşenii egalează în min. 50 când M. Popa a finalizat o reuşită fază de atac. Echipa din Şeica Mare domină autoritar ultima jumătate de oră, reuşind să se desprindă graţie golurilor realizate de C. Orlandea (56) şi D. Almăşan (72). ● **Textila - Viitorul 5-2 (3-0).** La Cisnădie localnicii, după o primă repriză excelentă, s-au impus clar în faţa unui adversar, care a evoluat bine doar în a doua parte a confruntării. Au marcat: V. Holom (5, 12, 65, ultimul din penalti), V. Beleţ (29, 55), respectiv A. Bungiac (56) şi N. Cerghizan (75). De menţionat că S. Bungiac, de la oaspeţi, a ratat o lovitură de pedeapsă în min. 70. ● **Unirea - Construcţii 2-1 (2-0)** Izbândă firească, meritată şi mobilizatoare a ocnerilor după o partidă frumoasă, calmă, disputată în limitele celei mai depline sportivităţi. Au înscris: I. Dima (4) şi D. Băran (27) pentru învingători, respectiv C. Muţiu (63) ● **ASA - CS Incstar 1-7 (1-5)** În excelentă dispoziţie de joc agniţenii s-au detaşat rapid şi comod de un adversar aflat în plin proces de formare al unui nou unsprezece după dezertarea câtorva titulari de bază. Autorii golurilor: C. Oliu (10, 20, 31), M. Părău (17), V. Ghib (38), M. Aldea (54) şi G. Bărbat (67, din penalty), respectiv F. Hila (28). Acesta a ratat în min. 84 o lovitură de la 11 m ● **Sticla- Carpaţi Mecanica 0-6 (0-3)** Avrigenii au rezistat onorabil doar o primă jumătate de oră, după care fosta divizionară C s-a detaşat confortabil, diferenţa de valoare materializându-se pe tabela de scor, modificată succesiv în urma golurilor marcate de V. Sinu (38), I. Corlaciu (40), M. Zota (44), M. Grigore (79, 81) şi M. Andronic (86).

V.M.

Biblioteca „ASTRA" — SIBIU —

Biblioteca „ASTRA" — SIBIU —

TRIBUNA sporturilor

SUPLIMENT SĂPTĂMÂNAL DE INFORMARE SPORTIVĂ AL COTIDIANULUI INDEPENDENT "TRIBUNA"

Anul VIII, nr. 410 | 23.03 - 29.03. 1998 | 4 pagini, 500 lei

Baschet, divizia A, n

„Joagăre" unse cu uleiuri naturale

C.S.U. Forest Sibiu - Carbochim Cluj 78-63 (44-34)

● Elevii antrenorilor Mircea Vulc şi Benjamin Pelger au obţinut o victorie aşteptată şi fără dubii ● Deşi cu o prestaţie mai modestă în unele momente ale partidei, sibienii au câştigat datorită unei evidente superiorităţi în plan tactic. ● Clujenii au jucat curajos, cu multă ambiţie şi dăruire dar nu au putut înfrânge un adversar mai valoros ● Echipierii de la C.S.U. Forest au reuşit 10 aruncări de 3 puncte dintre acestea 6 fiind realizate de „profesorul" Claudiu Muntean ● Coautori principali la victorie - Alecu, Bubanja şi Tordai ● Corect, competent şi autoritar arbitrajul bucureştenilor Oprea şi Dumitrache.

După cum era de aşteptat, gazdele au obţinut o victorie clară, în pofida unor evidente scăderi în joc şi a unor momente în care au abundat greşelile de ordin tehnic. După ce Bubanja deschide scorul şi oaspeţii ratează primul atac, este rândul lui Cornel Alecu să înscrie şi, faultat pe aruncare, să transforme şi aruncarea suplimentară, astfel că în primul minut de joc tabela înregistra scorul de 5-0. După numai două minute sibienii conduceau cu 10-2 şi lăsau impresia că nu vor avea nici un fel de probleme pentru a obţine şi o victorie facilă. Dar clujenii se „trezesc" şi jucând cu multă ambiţie reuşesc, în min. 8, să se apropie la 4 puncte (18-14). După 3 minute de superioritate a gazdelor (min. 11, 23-16) oaspeţii profită de jocul inexact al adversarilor şi în min. 14 se apropie la 1 punct (23-22). Din acest moment, finalul primei părţi a jocului aparţine elevilor antrenorului Mircea Vulc care la pauză conduceau cu 44-34.

Prima jumătate a reprizei secunde se desfăşoară sub semnul echilibrului, cu greşeli de ambele părţi, cu precădere de partea gazdelor, astfel încât în min. 30 diferenţa de pe tabela de scor se micşorează la 1 punct (60-51). Cea de a doua parte a reprizei secunde se desfăşoară în nota

continuare în pag.4

Rezultatele rundei a IX-a:

Dinamo Bucureşti - SOCED Bucureşti 75-64, C.S.U. Forest Sibiu Sibiu - Carbochiom 78-63, Politehnica Moldrom Iaşi - Erbaşu Steaua Bucureşti 83-81, B.R.D. C.S.U Ploieşti - Herlitz Mobex Tg. Murep 92-87

Clasament

1. C.S.U. Forest Sibiu	9	7	2	686:629	16
2. BRD C.S.U. Ploieşti	9	7	2	678:651	16
3. Dinamo Bucureşti	9	6	3	699:652	15
4. Politehnica Moldrom Iaşi	9	6	3	692:686	15
5. SOCED Bucureşti	9	4	5	722:693	13
6. Herlitz Mobex Tg.Mureş	9	3	6	779:750	12
7. Erbaşu Steaua Bucureşti	9	2	7	690:741	11
8. Carbochim Cluj	9	1	8	606:681	10

Etapa viitoare: SOCED Bucureşti - Politehnica Moldrom Iaşi, Carbochim Cluj - Dinamo Bucureşti, Herlitz Mobex Tg. Mureş - C.S.U. Forest Sibiu, Erbaşu Steaua Bucureşti - BRD C.S.U. Ploieşti,

Octavian RUSU

Fotbal, div. B

Cu gândul la ... etapa viitoare

UM Timişoara - Gaz metan 1-0 (1-0)

Slabe speranţe pentru medieşeni de a obţine puncte la Timişoara, echipa locală aflându-se cu sula-n coaste, orice pas greşit putând-o duce în divizia C. Gazdele au câştigat greu, printr-un gol marcat din penalty: în min. 18, Trandu a fost faultat în careu şi Varga a transformat fără probleme lovitura de pedeapsă. În continuare jocul a „curs" normal, cu o dominare sterilă a timişorenilor şi cu rare contraatacuri ale gaziştilor, insuficient de motivaţi pentru a mai întoarce rezultatul.

Derby-ul seriei este programat sâmbăta viitoare, Gaz metan având de înfruntat, pe teren propriu, pe eterna rivală şi ... prietenă ASA Tg. Mureş. Acest meci este un cuţit cu două tăişuri: dacă bat gaziştii, rămân în cursa pentru promovare şi menţin echilibrul în fruntea clasamentului; dacă bat mureşenii, se desprind decisiv. Aşa se face că, partida pierdută de Gaz metan la UMT are o greutate insignifiantă faţă de cea care urmează şi care poate limpezi apele seriei a II-a a diviziei B.

A arbitrat Al. Dobrin (Bucureşti)

UMT: Popovici - Miclea, Mada, Mihai, Varga - Paleacu (53, Stoica), Iordache, Contescu, Samaragi - Ploscaru, Trandu.

Gaz metan: Filip - Handrea, Fl. Şomfălean, Lungu, Miclăuş Ciurar - Hanc (53, Callo) Boroncoi, Vitan (60, Iorga) - Luca, Popescu.

D. IONAŞCU

ULTIMA ORĂ

● „Gradaţii" cei doi de la reprezentativele noastre de fotbal au dat cu bâta-n baltă: Iordănescu 0-1 cu Israelul, Piţurcă 0-1 cu Croaţia. Când e vorba de dolari, nu-i bate nimeni!

● Fotbalişti din campionatul de fotbal tineret: Botcavochi, Ciolcă, Vântău, Huşmaniuc, Acs, Vâjâială, Ciontâc, Ifca, Piţurnea, Ghiviziu, Chibulcutean ...

● La Lausanne, în Elveţia, UEFA a stabilit calendarul grupei a 8-a a preliminariilor CE de fotbal din anul 2000. Iată-l: Ungaria - Portugalia, România - Liechtenstein, Slovacia - Azerbaidjan **(5.09.1998)**; Portugalia - România, Liechtenstein - Slovacia, Azerbaidjan - Ungaria **(10.10.1998)**; Slovacia - Portugalia, Ungaria - România, Liechtenstein - Azerbaidjan (14.10.1998); România - Slovacia, Portugalia- Azerbaidjan, Ungaria - Liechtenstein **(27.03.1999)**; Slovacia - Ungaria, Liechtenstein - Portugalia, Azerbaidjan - România **(31.03.1999)**;

n.i.d. *continuare în pag.4*

Minatul 91

Covrigul, pentru gazde, găurile, pentru oaspeţi

Etapă bătută de ninsoare şi de ger, tocmai când eram gata să zic: „Hop, c-am mai sărit peste o iarnă!" Gazdele şi-au luat partea leului din grămada de puncte, oaspeţilor lăsându-le doar găurile de la covrig, cu care, hrănindu-te, nu rişti să-ţi crească vertiginos colesterolul. Steaua s-a înfruptat din cămara „forestierilor", dar militarii noştri cu numele se simt acasă oriunde s-ar duce. Un punct ca un diamant a luat Petrolul la Târgovişte şi aştept cu sufletul la gură să văd de unde îl recuperează cei de la Chindia, că doar nu-s dementi să se lase traşi în cercul spânzuraţilor!

● **F.C. Naţional - Ceahlăul 5-1 (1-0)** După felul în care s-a jucat, putea fi şi dublul scorului final, nemţenii mergând la

n.i.d. *continuare în pag.4*

Se risipeşte fumuşorul

Spuneam săptămâna trecută că mi-e frică de turneul final din Franţa. Astăzi, după confruntarea cu Israelul, mi-am mai risipit din temeri. Doamne fereşte să fi ieşit victorioşi Dulca şi Denis Şerban! Sunt sigur că dacă mai înghiţim un gogoloş de felul acesta va suna deşteptarea din goarnă de general şi băieţii (nu numai cei în ghete) îşi vor veni în fire. S-a urcat nişte fumuşor pe la tâmple grizonate şi pe la tunsori şcolare, încât doar nişte furtuni îl mai poate alunga. Povestea cu „omogenizarea" care ne-a fost turnată în urechi ca să ne astupe ochii şi să nu vedem alte poveşti cu balonul tricolor, n-o mai ascultăm câtă vreme „musafirii" la naţională vin pe rând, care cum poate, câtă vreme portarul apără turceşte, fundaşul învăluie englezeşte, mijlocaşul acoperă grecește şi atacantul ratează copilăreşte.

PELICA a 999-a

Singura care se exprimă curat, româneşte, într-o limbă duioasă de pe plaiurile mioritice, însoţită de gesturi sugestive, bărbăteşti, este temuta galerie bucureşteană militaro-feroviară, pentru care, nu mă îndoiesc, se vor găsi fondurile necesare, sau sponsorii, care să o deplaseze, alături de tricolori, la vară, pe malurile Senei, în „oraşul luminilor".

Mihai BRATU

Sibienii pierd

Tot dintr-un penalty

VEGA Deva - FC INTER 1 - 0 (0 - 0)

Stadion: „Vega", timp rece; gazon încheţat, acoperit cu o pătură subţire de zăpadă; **spectatori**: cca 500. **A marcat** Fartuşnic (min. 86 - penalty).

„Vega": Rahoveanu - Fartuşnic, Berindei, Emil Popa, Luca, Andrei - Voinea, Danciu (min. 69 - Dan Gabriel), G. Ştefan - Vuia, Nabiu (min. 60 - E. Szemely). **Antrenor**, Ionel Stanca.

FC INTER. Fl. Cotora - Tolciu, Al Zotincă, Grigore, Terchilă - Medeleanu, Demian, Cl. Moldovan, Maftei - Galea, Balaban. **Antrenori:** Jan Gavrilă, Petre Purima şi Adi Văsâi.

Au arbitrat bine Cristian Istrate, Dan Lăzărescu şi Constantin Vărzaru (toţi din Bucureşti).

Cartonaşe galbene: Voinea (min. 51).

Raportul şuturilor: 15 - 9 (pe poartă 8 - 5).

Cornere: 4 - 5.

Mulţi erau cei care se aştaptau ca echipa sibiană să-şi mai aranjeze „adevărul" în urma meciului de la Deva. Şi, după cum a curs jocul în primele 84 - 85 de minute, aceasta ar fi fost foarte posibil. A venit, însă, fatidicul minut 85 când Fl. Cotora iese total neinspirat la colţul careului de 16 metri unde îl faultează nemotivat pe G. Ştefan, şi arbitrul Cristian Istrate dictează fără ezitare lovitură de la 11 metri, care va fi transformată de fundaşul dreapta Fartuşnic.

Sibienii încep foarte bine partida şi îşi trec în cont prima mare ocazie de gol în minutul 3, atunci când, deschis foarte bine de Balaban, Cl. Moldovan trimite de la aproximativ 10 metri, pe lângă bara porţii apărată de Rahovean. Oaspeţii răspund, la această primă acţiune a sibienilor, cu un şut expediat de Popa de la 20 metri, şut ce trece puţin pe lângă poarta apărată de Florin Cotora.

Ocazii de gol, rămase nefructificate, au mai avut Danciu (min. 7 - şut din careu în fundaşii

Ovidiu BOICA

continuare în pag.4

Clasament Divizia A

1. Steaua	25	19	3	3	59-27	60(+24)
2. Rapid	25	18	4	3	53-17	58(+19)
3. Oţelul	25	17	1	7	46-20	52(+16)
4. FC Naţional	25	15	4	6	45-25	49(+13)
5. FC Argeş	25	14	3	8	35-29	45(+6)
6. Dinamo	25	13	2	10	44-32	41(+2)
7. CSM Reşiţa	25	12	4	9	39-38	40(+4)
8. Univ. Craiova	25	12	2	11	45-33	38(-1)
9. Ceahlăul	25	10	5	10	32-33	35(-1)
10. Farul	25	9	4	12	25-40	31(-8
11. Gloria	25	9	3	13	38-42	30(-6)
12. U Cluj	25	8	5	12	27-27	29(-7)
13. Petrolul	25	8	5	12	30-35	29(-10)
14. FCM Bacău	25	7	6	12	24-29	27(-9)
15. Foresta	25	6	8	11	22-30	26(-13)
16. Chindia	25	6	7	12	27-51	25(-14)
17. Sp. studenţesc	25	5	3	17	25-44	18(-21)
18. Jiul	25	2	1	22	15-79	7(-29)

Etapa viitoare (28 martie): Jiul - Foresta (0-1), Steaua - Univ. Craiova (2-1), „U" Cluj - Rapid (0-2), FC Naţional - CSM Reşiţa 0-1, Oţelul- FCM Bacău (1-0) Gloria - Dinamo (0-0), Ceahlăul - Petrolul (0-3), Farul - Chindia (1-1).

CLASAMENTE, DIVIZIA B

Seria I

Dunărea Cl. - Dunărea Gl. 2- 1, Poiana - Poli Iaşi 1 - 0, Metalul - Dacia 0 - 0, Nitramonia - Foresta II 3 - 0, Metrom - Gloria 2 - 0, FC Braşov - Rocar 2 - 0, FC Oneşti - Tractorul 2 - 0, Astra - Precizia 3-0, Midia - Petrolul 1 - 0

1. Astra Ploieşti	21	16	4	1	46 - 11	52 (19)
2. FC Oneşti	21	16	2	3	52 - 17	50 (17)
3. Tractorul Braşov	21	13	3	5	39 - 15	42 (9)
4. FC Braşov	21	12	4	5	31 - 21	40 (10)
5. Midia Navodari	21	11	2	8	30 - 29	35 (2)
6. Precizia Săcele	21	10	3	8	32 - 24	33 (0)
7. Petrolul Moineşti	21	10	2	9	37 - 29	32 (-1)
8. Rocar Bucureşti	21	10	2	9	33 - 29	32 (2)
9. Metrom Braşov	21	9	4	8	20 - 18	31 (1)
10. Poiana Câmpina	21	8	4	9	35 - 38	28 (-5)
11. Poli Iaşi	21	7	3	11	28 - 29	24 (-9)
12. Gloria Buzău	21	6	6	9	27 - 40	24 (-9)
13. Foresta II	21	6	4	11	23 - 40	22 (-8)
14. Metalul Plopeni	21	5	6	10	13 - 31	21 (-9)
15. Dacia Brăila	21	6	2	13	32 - 42	20 (-10)
16. Nitramonia	21	6	1	14	28 - 39	19 (-11)
17. Dunărea Galaţi	21	4	5	12	26 - 49	17 (-13)
18. Dunărea Călăraşi	21	4	3	14	20 - 51	15 (-15)

Etapa viitoare (28 martie): Gloria - FC Oneşti, Tractorul - Astra, Precizia - Midia, Metalul - Dunărea Călăraşi, Dunărea Galaţi - Nitramonia, Foresta II - FC Braşov, Rocar - Metrom, Dacia - Poli Iaşi, Petrolul - Poiana.

Seria a II-a

FC B. Mare - Dacia 3 - 0, Gloria - CFR Cluj 1 - 1, Vega - FC Inter 1 - 0, Electroputere - Minerul 2 - 0, UMT - Gaz metan 1 - 0, ARO - Unirea 0 - 0, ASA - Corvinul 1 - 0, Olimpia - Poli Timişoara 3 - 0, UTA - Apulum 4 - 2.

1. ASA Tg. Mureş	21	12	4	4	6	32 - 20	40 (7)
2. FC Baia Mare	21	12	3	3	5	43 - 24	39 (9)
3. Olimpia S. Mare	21	11	5	5	7	36 - 27	38 (5)
4. Gaz Metan Mediaş	21	11	3	3	8	29 - 22	36 (3)
5. Unirea Dej	21	11	2	2	8	28 - 23	35 (5)
6. Minerul Motru	21	11	2	2	8	29 - 28	35 (5)
7. Dacia Piteşti	21	10	3	3	10	29 - 26	33 (3)
8. Electroputere	21	10	1	1	8	32 - 26	31 (1)
9. Poli Timişoara	21	9	4	4	9	27 - 26	31 (-2)
10. Apulum A. Iulia	21	9	3	3	10	30 - 32	30 (-3)
11. Corvinul	21	9	2	2	6	23 - 19	29 (-4)
12. ARO C-lung	21	6	9	9	11	28 - 26	27 (-3)
13. FC Inter	21	7	3	3	10	20 - 25	24 (-6)
14. UT Arad	21	6	5	5	11	30 - 37	23 (-10)
15. CFR Cluj	21	6	4	4	11	24 - 36	22 (-11)
16. UM Timişoara	21	6	4	4	13	27 - 42	22 (-8)
17. Gloria Reşiţa	21	6	2	2	11	25 - 36	20 (-13)
18. Vega Deva	21	5	5	5		22 - 39	20 (-10)

Etapa viitoare: Gaz metan - ASA Tg Murep, Corvinul - Olimpia, Poli Timişoara - UTA, Vega - FC Baia Mare, Dacia - Electroputere, Minerul - ARO, Unirea 0MT, FC Inter - CFR, Apulum - Gloria.

Fotbal, divizia D

C.F.R. Retezat PIM și Record luptă, în continuare, pentru cucerirea titlului

● **C.S. Incstar - Geromed 2-2 (1-0)** Ambele combatante - etalând certe disponibilități tehnico-tactice - au oferit publicului prezent în tribunele stadionului din Agnita, un spectacol agreabil și de bună valoare, presărat cu numeroase și rapide șarje ofensive la cele două porți, partida extrem de dârz, dar sportiv disputată încheindu-se cu un echitabil rezultat de egalitate. Au punctat: A. Ionele (42, din 11 m) și C. Oliu (56) pentru gazde, O. Cozac (71) cu P. Frandeș (85) în contul echipei medieșene ● **„U" Mecanica Sembraz - Textila 2-0 (0-0)** După o primă repriză, sensibil echilibrată, fără urmări concrete pe tabela de scor, tânăra garnitură studențească - atacând mai viguros și exact - s-a impus de justețe în fața cisnădienilor, grație golurilor reușite de D. Popența în min. 52 și A. Fușle cu 3 minute înaintea finalului ● **CFR Retezat PIM - Vitrometan 2-0 (1-0)** Lidera incontestabilă a clasamentului a triumfat pe propriul teren în fața arătăgoasei și incomodei formații a sticlarilor mediești, a cărei defensivă a cedat doar în minutele 17 și 70 când V. Streza și I. Măricuț au marcat cele două goluri ● **Sparta - A.S.A 3-0 (0-0)** Campioana „en titre" a dominat autoritar jocul, în special în repriza secundă, când militarii rămași în inferioritate numerică, prin eliminarea lui F. Iancu (pentru două cartonașe galbene) n-au mai rezistat incisivelor atacuri ale gazdelor, trei dintre ele fiind prompt finalizate de S. Avram (65), F. Cula (72) și M. Farcaș (90) ● **Carpați Mecanica - COMESO 0-2 (0-2)** Surpriză de mari proporții la Mârșa, unde unsprezecele local - puțin apatic și parcă indiferent - a cedat fără drept de apel în fața musafirilor din Șeica Mare, care extrem de bine orânduiți în dispozitiv au punctat dezinvolt de două ori în primele 45 de minute, prin G. Nicolae (din penalti) și L. Serfozo ● **Unirea - Record 1-5 (1-3)** Continuând seria excelentelor evoluții cu care și-a mulțumit suporterii în actualul campionat, teamul reprezentativ al pielarilor din municipiul de pe malurile Târnavei Mari s-a detașat net, clar și fără dificultate la Ocna Sibiului de echipa locală, aflată în plin proces de cristalizare. Au marcat: R. Mureșan (5), C. Rău (25), C. Boaru (31 și 87) și I. Șeică (85) pentru învingători, respectiv N. Cerghezan (40) ● **Construcții - Romanofir 2-0 (1-0)** Victoria sigură și prețioasă a constructorilor sibieni, obținută în dauna unor rivali ușor debusolați și puțin dispuși la eforturi suplimentare, a survenit în urma golurilor realizate de N. Sîrbu (9) și G. Neferu (86) ● **Viitorul - Sticla 4-1 (2-0).**

V.M.

Clasament

1. CFR Retezat PIM	21	17	2	2	71-19	53
2. Record Mediaș	21	15	3	3	72-16	48
3. Sparta Mediaș	21	14	2	5	60-24	44
4. COMESO Șura Mare	21	14	1	6	53-24	43
5. Geromed Mediaș	21	13	3	5	59-25	42
6. Carpați - Mecanica Mârșa	21	13	2	6	65-28	41
7. C.S. Incstar Agnita	21	10	3	8	43-37	33
8. Vitrometan M.	21	10	3	8	45-42	33
9. ASA Sibiu	21	8	2	11	35-57	26
10. „U" Mecanica Sembraz	21	7	3	11	41-44	24
11. Textila Cisnădie	21	7	2	12	27-39	23
12. Viitorul Bazna	21	7	2	12	30-49	23
13. Romanofir Tălmaciu	21	5	4	12	21-51	19
14. Construcții Sibiu	21	5	2	14	32-59	17
15. Unirea Ocna Sibiului	21	5	0	16	20-63	15
16. Sticla Avrig	21	1	0	20	14-111	3

Elevii și-au desemnat câștigătorii fazei județene

În cadrul competițiilor sportive școlare ale Ministerului Educației Naționale pentru anul școlar 1997-1998 au fost stabiliți câștigătorii fazei județene la: atletism (tetratlon), baschet, handbal, volei, oină și șah. Prin amabilitatea d-lui Marcel Avram am aflat și numele reprezentantelor județului nostru care vor merge mai departe. Iată-le: ● **ATLETISM (tetratlon) - școli generale - fete:** Școala Generală nr.5 (1204 p.), prof. Adriana Cioroagă; **băieți:** Școala Generală Cisnădie (1196 p.), prof. Margareta Goia. (Etapa de zonă - Reșița, 30.03-1.04 a.c.) ● **BASCHET - școli generale** - fete: Școala Generală nr.19 Sibiu (prof. Alexandru Agârbiceanu); băieți - Școala Generală nr.5 Sibiu (prof. Adriana Cioroagă). (Etapa de zonă - Arad, 23-26.03 a.c.) **Licee - fete:** Școala Națională Gaz Metan Mediaș (prof. Destina Pelger); băieți: Colegiul „Gheorghe Lazăr" Sibiu (prof. Dorin Nan). Etapa de zonă - Sibiu, 25-27.03 a.c. ● **HANDBAL - școli generale** - fete: Școala Generală nr.12 (prof. Mariana Protopopescu); băieți: Școala Generală Cisnădie (prof. Melzer Oswald). Etapa de zonă - Hunedoara, 23-25.03 (f), 25-17.03 (b). **Licee** - fete: Liceul „Axente Sever" Mediaș (prof. Mariana Zanfirescu); băieți: Grupul Școlar „Avram Iancu" Sibiu (prof. Victor David). Etapa de zonă - Arad, 29-31.03 (f), 1-4.04 (b) ● **VOLEI - școli generale** - fete: Școala Generală nr.6 Sibiu (prof. Florica Mihăilă); băieți: Școala Generală nr.9 Sibiu (prof. Ioan Sas). Etapa de zonă - Drobeta-Turnu Severin, 26-28.03 (f), 1-3.04 (b). **Licee** - fete: Liceul „Octavian Goga" Sibiu (prof. Ioan Lupu); **Băieți:** Grupul Școlar „Independența" Sibiu (prof. Anica Chindriș). Etapa de zonă - Lugoj, 30.03-1.04 a.c. ● **OINĂ - școli generale:** Școala Generală Turnu Roșu (prof. Vasile Toader). Etapa de zonă - Sibiu, 23-24.03 a.c. ● **FOTBAL - școli generale:** Școala Generală nr.1 Sibiu (prof. Gheorghe Fleacă). Etapa de zonă - Alba Iulia, 23-25.03 a.c. ● **ȘAH - școli generale:** Școala Generală nr.15 Sibiu (prof. Vasile Neagoie). Etapa de zonă - Timișoara, 30.03-1.04 a.c., atât fetele, cât și **băieții.**

Ilie IONESCU

Atletism

Floarea Bălan - campioană balcanică la cros (veterani)

Anul trecut, cu prilejul unui interviu, profesoara de educație fizică de la Liceul „Șt.L. Roth" din Mediaș, îmi spunea: „Alergând, câștigi timp și sănătate", adică „viață lungă și fericită".

Iată că, și anul acesta, profesoara a perseverat în deviza ei. Participând la recentele întreceri de cros din cadrul „Balcaniadei" desfășurate în Turcia (lângă Izmir), printre cei 150 de participanți din Grecia, Turcia, Iugoslavia și România, Floarea Bălan s-a clasat pe primul loc la categoria de vârstă 40-44 ani. Din delegația țării noastre, care a colecționat 18 medalii (7 aur, 7 argint și 4 bronz), s-au mai clasat pe primul loc: Maria Stănescu (cat. 50-54 ani), Lucia Radu (65-69 ani), Despina Petre (peste 70 ani), Traian Török (55-59 ani), Paul Lazăr (70-74 ani) și mereu tânărul, Ferdinand Moscovich (75-79 ani).

I. Ilie

„Cupa Progresul Terezian" la fotbal - o competiție rezervată speranțelor sibiene

În perioada 14 februarie-15 martie, asociația sportivă „Progresul Terezian" Sibiu a organizat cea de-a V-a ediție rezervată juniorilor republicani I și II, sistem turneu, pentru pregătirea tinerilor fotbaliști în vederea începerii returului și dotată cu „Cupa Progresul Terezian". La acestă întrecere, desfășurată pe terenul Construcții într-o bună organizare, au luat parte 6 echipe din Sibiu. În final, clasamentul a fost următorul:

1. Progresul Terezian	5	4	0	1	18:4	12
2. CSȘ Șoimii Sibiu	5	3	1	1	14:10	10
3. AS Maril International	5	3	0	2	14:11	9
4. Șoimii Compa	5	2	1	2	9:9	7
5. Arsenal '95	5	2	0	3	9:20	6
6. Cibinul Cristian	5	0	0	5	0:14	0

De menționat că, „Progresul Terezian", CSȘ Șoimii Sibiu și Șoimii Compa au participat cu juniori I, iar celelalte 3 echipe au fost de seniori, participante în campionatul județean. S-au remarcat, din cei aproximativ 100 de tineri fotbaliști, care au evoluat în cele 5 echipe: Manea, Bucurenciu, Mărcuț, Moldovan, Claudiu și Purcar (Progresul Terezian), Năstase, Ovidiu, Huzoaica și Turc (Șoimii Compa), Bereș, Morar, Gagea și Flităr (CSȘ Șoimii) tineri care, pregătiți în continuare, cu atenție, vor fi performerii de mâine.

Cupa a fost înmânată de Nicolae Ciupudean, președintele asociației organizatoare, ea urmând să fie organizată anual, iar cu timpul, să devină turneu internațional. Fiind o asociație de cartier și ocupându-se numai de copii și juniori în toate eșaloanele (I. II, III și IV), conducerea ei a ținut să aducă mulțumiri sponsorilor, în special d-lui Dumitru Dumitrache, patronul firmei DUVAS SRL.

Ilie IONESCU

Baschet

Arbitrii Câmpon și Dabija suspendați!

În urma prestațiilor slabe de la partida **Dinamo București - CSU Forest Sibiu** (59 - 55) din etapa a VIII-a, arbitrii **Marcel Câmpon** (Cluj) și **Șerban Dabija** (București) au fost suspendați de către Colegiul Central pentru patru, respectiv două etape. Clujeanul a primit patru etape, avându-se în vedere că tot el a arbitrat la fel de prost și părtinitor și partida Sportul Studențesc - West Petrom Arad, în grupa 9 - 16.

Ovidiu BOICA

Luni, 23 martie

Programul I: 12.00 TVR Info 12.05 Confluențe (r) 12.45 Frescă de cronică maramureșeană 13.00 Avocatul poporului (r) 14.00 TVR Info 14.10 Cristal (s/r) 15.00 Meridianele dansului (r) 15.30 O altă putere (r) 16.00 Emisiune în limba maghiară 17.35 Casă de piatră (s) 18.00 Arhive românești 18.30 Interactiv Tele-joc 19.00 Sunset Beach (s) 19.50 Agenda muzelor 19.55 Doar o vorbă „săț-i" mai spun! 20.00 Jurnal * Meteo 21.15 Echipa de intervenție (s) 22.15 Fețele schimbării 23.15 Jurnalul de noapte 23.30 Scena 24.00 Canary Wharf (s) 0.30 Întâlnirea de la miezul nopții 1.00 Femeia cu noroc (f) 3.00 CEREMONIA DECERNĂRII PREMIILOR OSCAR

Programul II: 12.00 Sunset Beach (s/r) 12.45 Ecranul (r) 16.00 Micaela (s) 16.50 Cristal (s) 20.10 Ultimele știri (s) 22.00 Șocul viitorului îndepărtat (f)

Marți, 24 martie

Programul I: 3.00 CEREMONIA DECERNĂRII PREMIILOR OSCAR 7.30 România, ora 6 fix! 8.30 Sailor Moon (da/r) 9.00 TVR Cluj-Napoca 10.00 TVR Info 10.05 TVR Iași 11.00 TVR Timișoara 12.00 TVR Info 12.05 Ultimele știri (s/r) 13.00 Credo (r) 14.00 TVR Info 14.10 Vino și vezi 15.00 Conlucrare, cooperare, integrare 15.30 Ecclesiast '98 16.00 Emisiune în limba maghiară 17.00 TVR Info 17.10 Sailor Moon (d.a.) 17.35 Casă de piatră (s) 18.00 În flagrant 18.30 Interactiv Tele-joc 19.00 Sunset Beach (s) 19.50 Agenda muzelor 19.55 Doar o vorbă „săț-i" mai spun! 20.00 Jurnal 21.15 Polițistul flegmatic (f) 23.15 Jurnalul de noapte 23.30 Universul cunoașterii 0.20 Canary Wharf (s) 0.40 Replici muzicale nocturne

Programul II: 8.55 Echipa de intervenție (s) 10.30 Vizitatorul (s/r) 12.00 Sunset Beach (s/r) 16.00 Micaela (s) 16.50 Cristal (s) 20.10 Ultimele știri (s) 22.00 Familia Cordier - Judecător și polițist: O voce în noapte.

Miercuri, 25 martie

Programul I: 6.00 România, ora 6 fix! 8.30 Sailor Moon (da/r) 9.00 TVR Cluj-Napoca 10.00 TVR Info 10.05 TVR Iași 11.00 TVR Timișoara 12.00 TVR Info 12.05 Ultimele știri (s/r) 13.00 Pentru dv., doamnă! (r) 14.00 TVR Info 14.10 Cristal (s/r) 15.00 Fotbal: Rapid - Dinamo 17.00 TVR Info 17.10 Sailor Moon (da) 17.35 Casă de piatră (s) 18.00 Medicina pentru toți 18.30 Interactiv Tele-joc 19.00 Sunset Beach (s) 19.50 Agenda muzelor 19.55 Doar o vorbă „săț-i" mai spun! 20.00 Jurnal 21.15 Ceremonia decernării premiilor OSCAR 22.50 Jurnalul de noapte 23.05 Efecte secundare (s) 23.55 Cultura în lume 0.25 Studioul șlagărelor

Programul II: 8.30 Canary Wharf (s/r) 12.00 Sunset Beach (s/r) 16.00 Micaela (s) 16.50 Cristal (s) 20.10 Ultimele știri (s)

Joi, 26 martie

Programul I: 6.00 România, ora 6 fix! 8.30 Sailor Moon (da/r) 9.00 TVR Cluj-Napoca 10.00 TVR INFO 10.05 TVR Iași 11.00 TVR Timișoara 12.00 TVR Info 12.05 Ultimele știri (s/r) 13.00 Sensul tranziției (r) 14.00 TVR Info 14.10 Cristal (s/r) 15.00 Dialog 15.30 Pompierii vă informează 15.45 Lege și fărădelege 16.00 Convietuiri 17.00 TVR Info 17.10 Sailor Moon (da) 17.35Casă de piatră (s) 18.00 Timpul Europei 18.30 Interactiv Tele-joc 19.00 Sunset Beach (s) 19.45 Rezultatele tragerilor Super Loto 5/40 și Expres 19.50 Agenda muzelor 19.55 Doar o vorbă „săț-i" mai spun 20.00 Jurnal 21.15 Dr. Quinn (s) 22.15 Reflecții rutiere 22.30 Cu ochii'n 4 23.15 Jurnalul de noapte 23.30 Pariul trio 23.35 Bank-Note 0.05 Canary Wharf (s) 0.30 Magazin muzical-umoristic

Programul II: 8.30 Canary Wharf (s/r) 12.00 Sunset Beach (s/r) 16.00 Micaela (s) 20.10 Ultimele știri (s) 22.00 Îngerul albastru (f) 23.45 Time-out

Vineri, 27 martie

Programul I: 6.00 România, ora 6 fix! 8.30 Sailor Moon (da/r) 9.00 TVR Cluj-Napoca 10.00 TVR Info 10.05 TVR Iași 11.00 TVR Timișoara 12.00 TVR Info 12.05 Ultimele știri (s/r) 13.00 Convietuiri 13.30 Sănătate, că-i mai bună decât toate! (r) 14.00 TVR Info 14.10 Cristal (s/r) 15.00 De la lume adunate... 15.30 Emisiune în limba germană 17.00 TVR Info 17.10 Mapamond 17.35 Casă de piatră (s) 18.00 Ora Warner (s) 19.00 Sunset Beach (s) 19.50 Agenda muzelor 19.55 Doar o vorbă „săț-i" mai spun 20.00 Jurnal 21.15 Cel mai bun dintre pământeni (f) 23.20 Jurnalul de noapte 23.35 Planeta Cinema 0.25 Cinematograful de noapte * Experimentul

Programul II: 8.30 Canary Wharf (s/r) 8.55 Dr. Quinn (s/r) 12.00 Sunset Beach (s/r) 16.00 Micaela (s) 16.50 Cristal (s) 20.10 Ultimele știri (s) 22.20 Lumea sportului 23.00 Perla coroanei (s)

Sâmbătă, 28 martie

Programul I: 7.00 Bună dimineața de la...Timișoara și de la București! 8.30 Alfa și Omega 9.00 TVR Info 9.05 Tip-Top, Mini-Top 10.00 Viața ca în viață (s) 10.45 Surfiștii aerului (da) 11.05 Fiu de sclav (f) 12.30 Ecranul 13.00 Mari conducători (do) 14.00 Fotbal: Steaua - Universitatea Craiova 15.50 Video-magazin 16.45 Scena politică 17.10 Justiție militară (s) 18.00 Disney (da) 18.25 Hollyoaks (s) 18.50 Teleenciclopedia 19.40 Săptămâna sportivă 19.55 Doar o vorbă „săț-i" mai spun 20.00 Jurnal 20.35 Vizitatorul (s) 21.30 Cum vă place... 22.30 TVR Info 22.35 Doctor Jivago (f) 0.20 Arena AS

Programul II: 14.00 Căderea vulturilor (s) 16.00 Micaela (s) 16.50 Cristal (s) 22.40 În plină acțiune (s)

Duminică, 29 martie

Programul I: 7.00 Bună dimineața de la...București! 8.30 Lumină din lumină 9.00 TVR Info 9.05 Colț Alb (da) 9.30 Fetița cu pistrui (s) 10.00 Ala-bala, portocala! 10.45 Biserica satului 11.00 Viața satului 12.30 Tezaur folcloric 13.00 Serial de călătorii 14.00 Info Magazin 14.30 Turnul Babel 15.40 Dintre sute de catarge 16.40 A doua alfabetizare 17.10 Star Trek (s) 18.00 Disney (da) 18.25 Hollyoaks (s) 18.50 Robingo 19.40 Duminica sportivă 19.55 Doar o vorbă „săț-i" mai spun 20.00 Jurnal * Meteo * 7 zile în România 20.55 Rezultatul tragerilor Loto Special 6/49 și NOROC 21.00 Un om nevinovat (f) 22.55 TVR Info 23.00 D-na King, agent secret (s) 23.50 Pariul trio 23.55 Repriza a treia.

Programul II: 10.35 Jacques Rivette (f/III) 14.00 Căderea vulturilor (s) 16.00 Micaela (s) 16.50 Perla neagră (s) 19.00 În plină acțiune (s) 21.00 Fotbalmania

MAPAMOND SPORT

World Cup - Anglia 1966

Privind înapoi cu nostalgie

Solicitarea Federaţiei Britanice de Fotbal de a i se încredinţa organizarea turneului final al Campionatului Mondial a fost încununată de succes în anul 1966, la cea de-a 8-a ediţie. Englezii - care se consideră „inventatorii" jocului cu balonul rotund - nu obţinuseră nici o performanţă notabilă cu echipa reprezentativă pe plan internaţional, aşa că doreau tare mult să îşi pună în valoare avantajul terenului propriu. O primă măsură pe care au luat-o cu de la sine putere a fost programarea tuturor partidelor în care juca Anglia, la Londra, pe stadionul Wembley.

Dar să nu anticipăm...

GRUPA 1

(Anglia, Franţa, Uruguay, Mexic)

Anglia - Uruguay.....0 - 0
Franţa - Mexic.....1 - 1 (0 - 0)
(Hauser 61 - Borja 48)
Uruguay - Franţa.....2 - 1 (2 - 1)
(Rocha 27, Cortes 32 - De Bourgoing 16 din penalty)
Anglia - Mexic.....2 - 0 (1 - 0)
(Bobby Charlton 37, Hunt 57)
Uruguay - Mexic.....0 - 0
Anglia - Franţa.....2 - 0 (1 - 0)
(Hunt 25, 76)

Clasament

1. Anglia	3	2	1	0	4-0	5 p
2. Uruguay	3	1	2	0	2-1	4 p
3. Mexic	3	0	2	1	1-3	2 p
4. Franţa	3	0	1	2	2-5	1 p

S-au calificat Anglia şi Uruguay.

GRUPA 2

(R.F. Germania, Spania, Elveţia, Argentina)

R.F. Germania - Elveţia.....5 - 0 (3 - 0)
(Held 16, Haller 20, 78 din penalty, Beckenbauer 40, 53)
Argentina - Spania.....2 - 1 (0 - 0)
(Artime 65, 78 - Pirri 71)
Spania - Elveţia.....2 - 1 (0 - 1)
(Sanchis 60, Amancio 78 - Quentin 29)
R.F. Germania - Argentina.....0 - 0
Argentina - Elveţia.....2 - 0 (0 - 0)
(Artime 52, Onega 80)
R.F. Germania - Spania.....2 - 1 (1 - 1)
(Emmerich 39, Seeler 84 - Fuste 24)

Clasament

1. R.F. Germania	3	2	1	0	7-1	5 p
2. Argentina	3	2	1	0	4-1	5 p
3. Spania	3	1	0	2	4-5	2 p
4. Elveţia	3	0	0	3	1-9	0 p

S-au calificat R.F. Germania şi Argentina.

GRUPA 3

(Brazilia, Ungaria, Bulgaria, Portugalia)

Brazilia - Bulgaria.....2 - 0 (1 - 0)
(Pele 14, Garrincha 64)
Portugalia - Ungaria.....3 - 1 (1 - 0)
(Augusto 1, 67, Torres 90 - Bene 61)
Ungaria - Brazilia.....3 - 1 (1 - 1)
(Bene 3, Farkas 64, Meszoly 72 din penalty - Tostao 15)
Portugalia - Bulgaria.....3 - 0 (2 - 0)
(Vuţov 7 autogol, Eusebio 39, Torres 82)
Portugalia - Brazilia.....3 - 1 (2 - 0)
(Simoes 15, Eusebio 26, 85 - Rildo 64)
Ungaria - Bulgaria.....3 - 1 (2 - 1)
(Davidov 43 autogol, Meszoly 45, Bene 54 - Asparuhov 15)

Clasament

1. Portugalia	3	3	0	0	9-2	6 p
2. Ungaria	3	2	0	1	7-5	4 p
3. Brazilia	3	1	0	2	4-6	2 p
4. Bulgaria	3	0	0	3	1-8	0 p

S-au calificat Portugalia şi Ungaria.

GRUPA 4

(Italia, URSS, Chile, RPD Coreeană)

URSS - RPD Coreeană.....3 - 0 (2 - 0)
(Malofeev 31, 59, Banişevski 32)
Italia - Chile.....2 - 0 (1 - 0)
(Mazzola 10, Barison 88)
Chile - RPD Coreeană.....1 - 1 (1 - 0)
(Marcos 25 din penalty - Pak Seung Jin 88)
URSS - Italia.....1 - 0 (0 - 0)
(Cislenko 58)
RPD Coreeană - Italia.....1 - 0 (1 - 0)
(Pak Do Ik 41)
URSS - Chile.....2 - 1 (1 - 1)
(Parkuian 19, 85 - Marcos 32)

Clasament

1. URSS	3	3	0	0	6-1	6 p
2. RPD Coreeană	3	1	1	1	2-4	3 p
3. Italia	3	1	0	2	2-2	2 p
4. Chile	3	0	1	2	2-5	1 p

S-au calificat URSS şi RPD Coreeană.

SFERTURI DE FINALĂ

Anglia - Argentina.....1 - 0 (0 - 0)
(Hurst 78)
R.F. Germania - Uruguay.....4 - 0 (1 - 0)
(Haller 11, 82, Beckenbauer 70, Seeler 75)
URSS - Ungaria.....2 - 1 (1 - 0)
(Cislenko 6, Parkuian 47 - Bene 58)
Portugalia - RPD Coreeană.....5 - 3 (2 - 3)
(Eusebio 28, 42 din penalty, 57, 60 din penalty, Augusto 77 - Pak Seun In 1, Li Don Von 22, Ian Sun Kok 24)

Semifinale

R.F. Germania - URSS.....2 - 1 (1 - 0)
(Haller 43, Beckenbauer 68 - Parkuian 87)
Anglia - Portugalia.....2 - 1 (1 - 0)
(Bobby Charlton 31, 79 - Eusebio 82 din penalty)

FINALA MICĂ (meciul pentru locul 3)

Portugalia - URSS.....2 - 1 (1 - 1)
(Eusebio 13, Torres 88 - Malofeev 44)

FINALA

Anglia - R.F. Germania.....4 - 2 (1 - 1, 2 - 2)
(Hurst 18, 100, 120, Peters 78 - Haller 12, Weber 90)

Anglia: Banks - Cohen, Jackie Charlton, Moore, Wilson - Ball, Bobby Charlton, Stiles, Peters - Hunt, Hurst.

R.F. Germania: Tilkowski - Hottges, Schulz, Weber, Schnellinger - Haller, Beckenbauer - Seeler, Held, Overath, Emmerich.

Stadion: „Wembley" - Londra, 30 iulie 1966.
Spectatori: 95.000.
Arbitru: Gottfried Dienst (Elveţia).

Campioană mondială: ANGLIA

(Gordon Banks, Alan Ball, Jan Callaghan, Jackie Charlton, Bobby Charlton, George Cohen, John Connoly, James Greaves, Roger Hunt, Geoffrey Hurst, Bobby Moore, Terence Paine, Martin Peters, Norbert Stiles, Raymond Wilson - jucători care au evoluat cel puţin într-o partidă; din lot au mai făcut parte: James Armfield, Peter Bonetti, Gerald Byrne, George Eastham, Ronald Flowers, Norman Hunter, Ronald Springett; antrenor: Alf Ramsey).

Golgeter: Eusebio (Portugalia) - 9 goluri.

În imagine: trofeul mult râvnit şi trei dintre fericiţii câştigători: antrenorul Alf Ramsey, căpitanulechipei, Bobby Moore şi "rupătorul" Nobby Styles.

„Perla Mozambicului"

Pele fiind şi de astă dată scos din circulaţie de adversari rudimentari, n-a putut da strălucire jocului campioanei, Brazilia. În aceste condiţii, s-a impus ca o autentică vedetă un fotbalist portughez! Ferreira da Silva „Eusebio". El este primul mare fotbalist african, fiind originar din Mozambic, fostă colonie portugheză.

S-a născut la 25 ianuarie 1942, jucând, pe rând, la Sporting Laurenco Marques (1958 - 1961), Benfica Lisabona (1961 - 1975), Toronto Croaţia - Canada (1975), FC Montennery - SUA (1975 - 1976), Boston Tea Men (1976 - 1979).

Talent înnăscut, atacant de mare fineţe şi eficacitate, Eusebio a dat culoare echipelor în care a jucat. Medalia de bronz câştigată de reprezentativa portugheză în Anglia i se datorează în mare măsură lui.

Cu Benfica a câştigat de 11 ori titlul de campion şi de cinci ori Cupa Portugaliei, de două ori CCE (1961, 1962), de două ori a obţinut „Gheata de aur" (1968 cu 42 goluri marcate şi 1973 cu 40 goluri). A jucat de 63 de ori în echipa Portugaliei, înscriind 40 de goluri.

FLASH * FLASH

În preliminarii, România a făcut parte din grupa a 4-a europeană, alături de Portugalia, Cehoslovacia şi Turcia.

Rezultate

Lisabona, 24 ianuarie 1965: Portugalia - Turcia 5 - 1
Ankara, 19 aprilie 1965: Turcia - Portugalia 0 - 1
Bratislava, 25 aprilie 1965: Cehoslovacia - Portugalia 0 - 1
Bucureşti, 2 mai 1965: România - Turcia 3 - 0 (1 - 0)
(au marcat: N. Georgescu, Mateianu, Creiniceanu)
Bucureşti, 30 mai 1965: România - Cehoslovacia 1 - 0 (1 - 0)
(a marcat: Mateianu)
Lisabona, 13 iunie 1965: Portugalia - România 2 - 1 (2 - 0)
(pentru România a marcat Avram)
Praga, 19 septembrie 1965: Cehoslovacia - România 3 - 1 (1 - 1)
(pentru România a marcat Dan Coe)
Istanbul, 9 octombrie 1965: Turcia - Cehoslovacia 0 - 6
Istanbul, 23 octombrie 1965: Turcia - România 2 - 1 (1 - 0)
(pentru România a marcat N. Georgescu)
Porto, 31 octombrie 1965: Portugalia - Cehoslovacia 0 - 0
Brno, 21 noiembrie 1965: Cehoslovacia - Turcia 3 - 1
Bucureşti, 21 noiembrie 1965: România - Portugalia 2 - 0 (2 - 0)
(au marcat Pârcălab, Al. Badea)

Clasament

1. Portugalia	6	4	1	0	9 - 4	9 p
2. Cehoslovacia	6	3	1	2	12 - 4	7 p
3. România	6	3	0	3	9 - 7	6 p
4. Turcia	6	1	0	5	4 - 19	2 p

Pentru CM din Anglia s-a calificat Portugalia.

● Dintre cele 16 formaţii prezente la turneul final, două au fost calificate din oficiu: Anglia (ţara organizatoare) şi Brazilia (deţinătoarea titlului mondial). Celelalte 14 locuri au fost repartizate astfel: 9 pentru Europa, 3 pentru America de Sud, câte unul pentru America de Nord/Centrală şi Asia/Oceania. Dintre formaţiile puternice ale Europei, au rămas acasă Belgia (eliminată de Bulgaria), Suedia (scoasă din cursă de R.F.G.), Iugoslavia (în favoarea Franţei), Olanda (clasată în urma Elveţiei) şi Austria (eliminată de Ungaria). În America de Sud, Chile a „luat faţa" Columbiei, iar Argentina a eliminat Paraguayul. Drumul cel mai lung l-a avut de parcurs Mexicul, care a trebuit să treacă prin filtrul a 10 jocuri preliminare, într-o zonă geografică (America de Nord şi Centrală) în care au candidat 9 echipe pentru un singur loc. În Asia/Oceania, doar două candidate: RPD Coreeană şi Australia (6 - 1 şi 3 - 1 în dubla manşă). Protestând faţă de „tratamentul discriminatoriu" al FIFA, echipele africane au boicotat în bloc preliminariile Mondialului englez.

● În Anglia, Pele a jucat un singur meci întreg, cel împotriva Bulgariei, pe care l-a încheiat într-un picior (i-a lăsat o „amintire" Ivan Vuţov, cel care peste ani avea să devină selecţioner). Cu Ungaria a lipsit, fiind nerefăcut. A revenit în formaţia „cariocas" într-o partidă decisivă, contra Portugaliei, însă după o jumătate de oră de joc lusitanul Morais a terminat „lucrarea" începută de Vuţov. Cum schimbările nu erau permise, Brazilia a jucat o oră în 10 oameni.

Surprize, bâjbâieli, nedumeriri...

Anglia '66 a zgâlţâit serios ierarhiile fotbalului planetar. Dar poate că era nevoie de un şoc, după cât de cenuşiu a fost momentul Chile '62...

Sud-America a mizat pe cele trei forţe tradiţionale ale sale: Brazilia, Uruguay şi Argentina. Ultimele două au depăşit faza grupelor, după care au fost trimise acasă de viitoarele finaliste, Anglia şi Germania Federală. Marea decepţie s-a numit însă Brazilia. O Brazilie îmbătrânită, care continua să mizeze pe Gilmar, Djalma Santos, Pele şi Garrincha, campionii de la Stockhlom şi Santiago de Chile...

Franţa a capotat chiar dacă îl avea pe Jean Djorkaeff, tatăl lui Youri, cel ce trage acum alături de Ronaldo, pentru Inter Milano...

Spania s-a chinuit zadarnic să spargă barajul R.F.G. - Argentina, iar Pirri, Gento, Amancio, Del Sol şi Suarez au fost nevoiţi să se întoarcă degrabă acasă.

Pe bulgari îi ţin minte prin cele două goluri pe care şi le-au înscris în propria poartă. Păcat de Asparuhov, era fotbalist cu ştaif...

În Anglia s-a produs una dintre acele surprize care ţin de S.F.: Coreea de Nord - Italia 1 - 0.

Dar imaginea care nu-mi va dispărea niciodată de pe retină este cea a golului marcat de Hurst pentru 3 - 2, în finala de pe „Wembley". Am revăzut şutul... bara tranversală... mingea muşcând gazonul... ricoşeul spre terenul de joc... le-am revăzut pe toate, în 30 de ani, de sute de ori, dar nici acum nu pot spune cu mâna pe inimă: „a fost gol" sau „n-a fost gol".

Important e că tuşierul sovietic Bahramov (ulterior, un fel de erou al Azerbaidjanului) s-a îndreptat cu fanionul spre centru, iar elveţianul Dienst a validat golul. Poate că aşa a vrut Cel de Sus, care văzuse că englezii fuseseră egalaţi stupid, la o aglomeraţie, în minutul 90...

Pagină realizată de N.I. Dobra

Fotbal, Divizia C

A doua victorie consecutivă în deplasare

MINERUL URICANI - ŞOIMII SIBIU 1-3 (0-1)

Şoimii a confirmat şi sâmbătă formă bună pe care o traversează, trecându-şi în cont cea de-a patra victorie din tot atâtea partide ale returului de campionat. Această victorie este cu atât mai surprinzătoare cu cât echipa din Uricani este situată în prima jumătate a clasamentului.

Sibienii au prestat cel mai bun joc al lor din actuala ediţie de campionat, acesta fiind abia al doilea meci când reuşesc să puncteze de trei ori (prima oară s-a întâmplat în chiar primul meci de pe teren propriu, la începutul turului).

Scorul este deschis de Marinac, care înscrie din careul mic, în urma unei centrări a lui A. Rădulescu.

La începutul reprizei secunde, gazdele au o tresărire de orgoliu, înscriind prin Matache un gol discutabil (min. 50). în urma unei lovituri indirecte de la 12 metri, mingea expediată uşor peste zid de jucătorul gazdă loveşte bara transversală, după care cade pe linia porţii, tuşierul Petru considerând că a fost gol valabil. La sfârşitul partidei, portarul sibian Pampea se jura că mingea nu trecuse de linia porţii.

Sibienii revin însă şi mai punctează de două ori. În minutul 58, Neghirlă scapă pe partea stângă, îl deschide în diagonală pe Trifu, care înscrie dintre fundaşii echipei gazdă cu capul. Scorul final este stabilit în min. 84, atunci când Nicoară trimite mingea în propria poartă, fentat fiind de Rădulescu, cel care a sărit peste balon la centrarea lui Tara.

Echipa sibiană a mai avut încă o serie de 3-4 ocazii de gol, acestea fiind irosite de Scridon (2 ocazii), Trifu şi Rădulescu.

ŞOIMII: Pampea - Turc, Neghirlă, R. Călin, Mărginean - Floare, Luca, Ştef (52, Scridon), Trifu - Marinac (83, Tara), Rădulescu (85, A. Munteanu).

MINERUL: Farcaş - Nicoară, Irimiş, Greavu, Roşca - Hristea, Costea, Pană, Iordache - Matache, Păuna. Au mai jucat Ciorâia şi Căuneac.

Sibienii Ştef, Pampea şi Floare au fost sancţionaţi cu cartonaşul galben.

Eliminare: Matache.

A arbitrat bine brigada condusă de T. Lajos, ajutat de O. Simionschi şi M. Petcu (toţi din Timişoara).

*

Miercuri, 25 martie a.c., în divizia C se va desfăşura o etapă intermediară. Şoimii va primi pe propriul teren lidera seriei, Rulmentul Alexandria. Sperăm că jucătorii sibieni se vor mobiliza exemplar şi vor reuşi să răzbune acel 1-5 din tur. Asta cu condiţia ca rezultatul de sâmbătă să nu-i îndepărteze cu picioarele de pământ.

Ovidiu BOICA

C.S.U. Forest Sibiu - Carbochim Cluj 78-63 (44-34)

urmare din pag.1

evidentă de superioritate a gazdelor, acestea conducând în min. 35 cu 69-56 în min 37 cu 71-56 şi în ultimul minut de joc cu 78-61. Partida se încheie cu scorul de 78-63 consfiinţind un nou succes al baschetbaliştilor sibieni şi încă două puncte acumulate care le permite în continuare să se afle în fruntea clasamentului, împreună cu B.R.D. Ploieşti. Pentru C.S.U. Forest Sibiu au înscris: Muntean 21 (6-3), Tordai 16, Bubanja 14 (1x3), Alecu 13, Pelger 8 (2x3) Lăpădat 3 (1x3) şi Kovacs 3. În etapa viitoare, sâmbătă, 28 martie, C.S.U. Forest Sibiu se va deplasa la Tg. Mureş unde va întâlni revelaţia acestei ediţii de campionat, formaţia Herlitz Mobex Tg. Mureş.

Baschet, div. B

C.S.U. Forest II Sibiu - Confexim Tg. Mureş 94-83 (41-44)

Deşi oaspeţii au condus în permanenţă toată repriza I, totuşi repriza secundă a aparţinut în întregime sibienilor. Din min. 23 elevii pregătiţi de profesoara Georgeta Martinescu au egalat şi au trecut la conducere pe tabela de marcaj reuşind în final o victorie preţioasă, dar muncită. Punctele noastre au fost înscrise de: Agapie 28, Neamţu 26, Cinezan 16 (1x3), Rubint 11 (2x3) Vulc 8, Lobonţ 4 şi Băjenaru 1. Au arbitrat R. Trofin - F. Stroe, ambii din Braşov.

I. IONESCU

VEGA Deva - FC INTER 1 - 0 (0 - 0)

urmare din pag.1

sibieni), Berindei (min. 8), Popa (min. 10 - căpitanul Vegăi expediind primul şut pe poartă, scos în corner de Fl. Cotora). G. Ştefan (min. 21 - luft în faţa porţii) pentru gazde, respectiv Maftei (min. 15), Alex Zotincă (min. 34 - nu reuşeşte să trimită în poartă de la 2 metri, la un corner executat de Cl. Moldovan), Cl.Moldovan (min. 43 - mingea trimisă de acesta în faţa porţii, după ce în prealabil îl driblase şi pe portarul Rahoveanu, este respinsă de masivul Luca) şi Terchilă (min. 44 - portarul Rahoveanu respinge cu greu în corner torpila expediată de la 30 metri de fundaşul sibian).

În repriza secundă, antrenorul gazdelor, Ionel Stanca, îl împinge la mijlocul terenului pe masivul Luca, încercând astfel să forţeze deschiderea scorului.

Prima ocazie a reprizei secunde apaţine gazdelor şi este irosită de Andrei, acesta şutând în blocajul fundaşilor sibieni (min. 56). Sibienii trec de trei ori pe lângă deschiderea scorului, ratând prin Medeleanu (min. 64 - şut bun, respins de portarul Rahoveanu), Cl. Moldovan (min. 65 - mingea intră în poartă însă arbitrul Istrate anulează golul, jucătorul sibian faultându-l, în săritură, pe portarul gazdelor)şi Maftei (min 70) - şut slab, apărat de Rahoveanu).

Intrat în repşriîza secundă, fostul jucător al Universităţii Cluj, E. Szemely a pus în câteva rânduri probleme sibienilor, încercându-l, în două rânduri, pe Florin Cotora (min. 74 şi 85).

Visul sibienilor de a cuceri, măcar un punct, la Deva, s-a spulberat în minutul 86, atunci când Florin Cotora îl faultează în careu pe G. Ştefan, arbitrul arătând, fără ezitare, punctul cu var Execută fundaşul dreapta Fartuşnic, la vinclu şi pecetluieşte scorul final.

Sibienii ar fi putut egala în penultimul minut de joc, atunci când Galea se bâlbâie în careu, şi nu reuşeşte să-l învingă pe Rahoveanu, deşi scăpase singur cu acesta.

Vom reveni în ziarul "Tribuna".

Ultima oră

urmare din pag.1

Portugalia - Slovacia, România - Ungaria, Azerbaidjan - Liechtenstein **(5.06.1999)**, Ungaria -Slovacia, Portugalia - Liechtenstein, România - Azerbaidjan **(9.06.1999)**; Slovacia - România, Azerbaidjan - Portugalia, Liechtenstein - Ungaria **(4.09.1999)**; România - Portugalia, Slovacia - Liechtenstein, Ungaria - Azerbaidjan **(8.09.1999)**; Portugalia - Ungaria, Liechtenstein - România, Azerbaidjan - Slovacia **(9.10.1999)**.

● Meciuri „tari" în semifinalele cupelor europene la fotbal. CUPA UEFA: Atletico Madrid - Lazio Roma şi Inter Milano - Spartak Moscova **(31.03 şi 14.04)**. LIGA CAMPIONILOR: Juventus - AS Monaco şi Real Madrid - Borussia Dortmund (**1 şi 15.04**) CUPA CUPELOR: Vicenza - Chelsea şi VfB Stuttgart - Lokomotiv Moscova **(2 şi 16. 04)**.

● Turneul celor 5 naţiuni la rugby: Irlanda - Ţara Galilor 21-30. Lidera clasamentului, Franţa, a stat, dar a rămas pe primul loc, cu 6 puncte.

● În turneul de tenis de la Key Biscayne, I. Spârlea a fost eliminată în turul 2 de S. Williams (6-7, 0-6) iar R. Dragomir a pierdut la F. Li (6-2, 6-7, 4-6).

Minutul 91

urmare din pag.1

Bucureşti în excursie. Moisescu (6), Axinia II (53), Caramarin (64), Ciobotariu (77), Niculescu (88), respectiv Solomon (70) ● **Foresta - Steaua 0-2 (0-0)** Cred că „tapinarii" din Suceava nu s-au prea supărat pentru acest eşec, mizând pe o victorie, în etapa viitoare, la Petroşani. Al. Gheorghe (F) a ratat cu seninătate un penalty. Dănciulescu (52) şi D. Şerban (66) ● **Rapid - Gloria 2-1 (0-1)** Sau, Pădureanu contra ... Pădureanu. Mă aşteptam să fie un meci amical şi nu m-am înşelat. Sumudică (58), Dulca (70), respectiv Bogdan (45) ● **Dinamo - Sp. studenţesc 2-0 (0-0)** Speriatu a fost schimbat cu Chihaia, dar la repetenţii din Regie poţi să-l aduci pe Zagallo, că tot în B vor juca anul viitor. Şerban (48), Călin (79) ● **Chindia - Petrolul 1-1 (0-0)** Se spune că Chindia ar fi sora bună a Argeşului, aşa că nu va fi lăsată de izbeliţe şi, cum Argeşul a câştigat etapa trecută la Ploieşti, surioara a plătit o parte din datoria de puncte. Negru (46), respectiv Vlad (58, din 11 m) ● **FCM Bacău - Jiul 3-0 (1-0)** Aşteptam un scor mai mare. Scânteie (26, 51), Ardeleanu (85) ● **FC Argeş - Farul 2-0 (1-0)** „Coreeanul" Barbu a marcat ambele goluri (18 şi 79, din penalty) ● **Univ. Craiova - U Cluj 2-0 (0-0)** Ca între colegi. Frăsineanu (49), Niculescu (67) ● **CSM Reşiţa - Oţelul 3-0 (1-0)** Joc antrenant cu reşiţenii în vervă. Au înscris Mutică (23) şi Szijj (70 şi 88).

Competiţii importante în această săptămână

Programul sportiv internaţional are cap de afiş Campionatul Mondial de patinaj artistic de la Minneapolis (SUA) unde vor fi prezenţi şi sportivi români. Tenisul are în program turneul ATP de la Casablanca (Maroc) şi continuarea turneului de la Key Biscayne (SUA) ce se va încheia pe 29 martie 1998. După cursa Milano - San Remo, ciclismul continuă să fie în actualitate cu numeroase întreceri dintre care se detaşează: Săptămâna catalană, Turul Normandiei, Traversarea Belgiei, Marele premiu al Europei (Belgia) şi cursa clasică Săgeata Brabantului. Apropierea Campionatului Mondial de fotbal este marcată de numeroase meciuri de verificare ce vor avea loc miercuri, 25 martie: Elveţia - Anglia, Austria - Ungaria, Scoţia - Danemarca, Cehia - Irlanda, Bulgaria - Macedonia, Ţara Galilor - Jamaica. Un meci care interesează în mod special pe fotbaliştii noştri se va disputa pe 29 martie, la New York, între selecţionatele Columbiei şi Paraguayului. Amatorii de automobilism vor putea urmări duminică, 29 martie, marele premiu al Braziliei pentru Campionatul Mondial Formula I ce se va desfăşura pe circuitul de la Sao Paulo. Sâmbătă, 28 martie, la Atlantic City, va avea loc o importantă gală de box având pe afiş două meciuri pentru Campionatul Mondial profesionist: categoria grea (WBC) Lennox Lewis (Marea Britanie) - Shannon Briggs (SUA); super mijlocie (IBF) Charles Brewer (SUA) - Herol Graham (Marea Britanie). Atletismul se remarcă prin două evenimente: Marele Premiu IAAF de la Johannesburg (Africa de Sud) şi Maratonul de la Los Angeles.

În Franţa - patru pentru Cupă

Echipele Guingamp, Lyon, Paris Saint-Germain, Lens s-au calificat în semifinalele Cupei Franţei la fotbal, ce vor avea loc pe 11 aprilie.

Bilete pentru C.M. de fotbal

Preşedintele Federaţiei de Fotbal a Tunisiei (FTF), Tarel Ben Mbarek, a anunţat, sâmbătă, că 13.022 de bilete au fost atribuite Tunisiei pentru a permite suporterilor săi să asiste la turneul final al Cupei Mondiale din Franţa. Mbarek a precizat că Tunisia, care face parte din Grupa G, va avea la dispoziţie 3.922 de bilete pentru meciul cu Anglia, 2.200 de bilete pentru partida cu Columbia şi 6.900 de bilete pentru întâlnirea cu reprezentativa României. Autorităţile sportive tunisiene au cerut o sporire a acestei cote şi speră să obţină un lot de circa 2.000 până la 4.000 de bilete suplimentare pentru a putea satisface puternica cerere a suporterilor echipei naţionale. După cum se cunoaşte, Tunisia va întâlni Anglia pe 15 iunie la Marsilia. Columbia, pe 22 iunie, la Montpellier, iar România, pe 26 iunie, la Saint-Denis, pe noua arenă Stade de France.

Rugbiştii sibieni bătuţi în Bucureşti

În divizia A de rugby s-au disputat cinci partide, meciul Remin Baia Mare - Universitatea Cluj neputând avea loc din cauza terenului impracticabil. În Capitală, Dinamo a întrecut pe Minerul Lupeni cu 76 - 5, înscriindu-se 12 eseuri, iar Steaua a dispus de CSM Foresta Sibiu cu 46 - 15. În celelalte meciuri au fost consemnate următoarele rezultate: Farul - Rapid Metrorex 19 - 10, Universitatea Timişoara - Ştiinţa Petroşani 32 - 17, Consig Giurgiu - Rulmentul Bârlad 28 - 10. În clasament conduce Dinamo cu 40 puncte, urmată de Steaua cu 38 de puncte.

ARĂDENCELE - CAMPIOANE NAŢIONALE LA BASCHET

În Sala sporturilor din Arad s-a disputat sâmbătă seara meciul decisiv pentru desemnarea campioanei la baschet feminin între echipele BC Icim Arad şi Rapid Policolor. După o primă repriză echilibrată (36 - 28) arădencele s-au desprins în partea a doua a jocului, câştigând cu 75 - 62. BC Icim Arad cucereşte astfel pentru a doua oară titlul de campioană a ţării, o performanţă bună obţinând şi giuleştencele, care au ajuns după 20 de ani în finala campionatului.

Hochei în SUA

Rezultate înregistrate sâmbătă în Liga profesionistă nord-americană de hochei pe gheaţă (NHL): Boston Bruins - Buffalo Sabres 2 - 1, Los Angeles Kings - Phoenix Coyotes 3 - 2, Detroit Red Wings - New York Rangers 4 - 3, Pittsburgh Penguins - Philadelphia Flyers 4 - 3, Colorado Avalanche - San Jose Sharks 2 - 0, Tampa Bay Ligh5tning - Florida Panthers 5 - 1, Anaheim Mighty Ducks - Montreal Canadiens 5 - 4, New Jersey devils - Washington Capitals 3 - 2, Toronto Maple Leafs - Vancouver Canucks 1 - 1, Edmonton Oilers - St. Louis Blues 2 - 0.

„Sânge, vreau sânge!"

La Brăila s-au desfăşurat galele semifinale şi finale ale Turneului de box pe categorii. A fost de pomină. Arbitraje contestatate, vociferări, crize de nervi, proteste ale antrenorilor şi sportivilor, accidentări. Box puţin şi de slabă calitate. Între cei 300 de spectatori care au fost prezenţi în sala de jocuri a clubului brăilean CSM s-a aflat şi unul care de cum au început meciurile a urlat: „Sânge, vreau sânge!".

N-a plecat, nici el, mulţumit...

ROMPRES

Biblioteca „ASTRA" — SIBIU —

Biblioteca „ASTRA" — SIBIU —

TRIBUNA sporturilor

SUPLIMENT SĂPTĂMÂNAL DE INFORMARE SPORTIVĂ AL COTIDIANULUI INDEPENDENT "TRIBUNA"

Anul VIII, nr. 411 | 30.03 - 5.04. 1998 | 4 pagini, 500 lei

Fotbal, divizia B

OASPEŢII AU FĂCUT FIGURAŢIE

F.C. INTER - C.F.R. Cluj 3-0

*** Echipa clujeană nu a expediat nici un şut pe spaţiul porţii apărate de Fl. Cotora ***

Balaban îl învinge pentru a doua oară pe Cârlan

Foto: Ioan GLIGA

Stadion „Municipal". Timp primăvăratec. Teren bun. Spectatori 1.500. Au marcat Medeleanu (36), Balaban (75) şi Cl. Moldovan (83).

F.C. INTER: Fl. Cotora - ***Tolciu, Al. Zotincă, Medeleanu, Grigore*** - Terchilă, Demian (86, C. Szeghedi), ***Cl. Moldovan***, Maftei - Galea (72, M. Szeghedi), ***Balaban*** (88, Mara). Antrenori: Jan Gavrilă, Petre Purima şi Adi Văsâi.

C.F.R. CLUJ: Cârlan - Baci (70, Ghiorma), Găvruş, Velţan, Benke, Haitonic (46, Mihu) - M. Marian, Gabor, Sime (72, S. David) - Turcu, Iepure. Antrenor Vasile Dobrău.

A arbitrat satisfăcător Anton Heleşteanu, secondat la cele două tuşe de Cornel Groza şi Cristian Stărică (toţi trei din Iaşi). Cartonaşe galbene: Velţan (13). Raportul şuturilor: 21-2 (pe poartă 12-0). Cornere: 12-0.

Echipa sibiană nu a mai înscris trei goluri într-o partidă de campionat din vara trecută, atunci când învingeau, cu acelaşi scor, pe propriul teren, pe Dacia Piteşti, în cea de-a doua etapă a acestei ediţii. Iată însă că a făcut-o din nou sâmbătă, învingând o formaţie clujeană care nu i-a pus deloc probleme. Asta însă nu înseamnă că nu trebuie să felicităm jucătorii sibieni pentru această partidă. Mai ales că, meciul cu CFR, sperăm, le-a ridicat jucătorilor moralul pentru

Ovidiu BOICA

continuare în pag.4

Baschet, divizia A

DIN NOU LIDERI

Herlitz Mobex Tg. Mureş - CSU Forest Sibiu

84 - 90 (32-43; 72-72)

*** „Profesorul" şi-a trecut în cont, şi de această dată, 7 coşuri de 3 puncte ***

În săptămâna premergătoare acestei partide patru jucători ai formaţiei gazdă au avut probleme de sănătate. Ca urmare, Zivkovic, Zindovic, Ilic şi Takacs au efectuat, în această săptămână, doar două antrenamente. Cu toate acestea, jucătorii mai sus amintiţi au marcat 76 din cele 84 puncte reuşite de formaţia târgmureşeană.

Echipa sibiană a început bine partida, pe toată durata primei reprize ţinându-i pe târgmureşeni la distanţă de 10 chiar 12 puncte. Cl. Muntean a reuşit, la începutul partidei 3 din patru aruncări de 3 puncte.

În cea de-a doua parte a jocului, pe fondul unui marcaj om la om impus de antrenorul Takacs jucătorilor săi, Mobex reduce treptat din diferenţă, asta şi sub imboldul încurajărilor celor 2.500 de spectatori prezenţi în Polivalentă. S-a ajuns astfel ca, cu două secunde înainte de finalul partidei, Zindovic să reuşească una din cele două aruncări libere, la faultul asupra lui Pascu, şi să egaleze la 72 situaţia pe tabela de marcaj.

continuare în pag.4

Un derby onorat de ambele echipe

Gaz metan - ASA Tg. Mureş 3-1 (1-1)

Această partidă putea limpezi situaţia în fruntea clasamentului dacă ar fi fost câştigată de mureşeni. Aşa însă, lupta rămâne strânsă şi deschisă, oricare din primele şase echipe din serie putând visa la promovare.

Derby-ul etapei a fost onorat de cele două echipe, care au oferit celor prezenţi un spectacol agreabil, cu multe faze palpitante şi cu patru goluri frumoase. Disputa a fost dârză, arbitrul bucureştean Florin Chivulete fiind nevoit să arate cartonaşele galbene şi chiar pe cel roşu (văzut de Petelean în primul minut după pauză).

Scorul a fost deschis de Iorga (min. 37) care a fructificat excelenta centrare a lui Callo. Meciul a fost, în continuare, echilibrat şi, în min. 44, după o combinaţie cu Cioloboc II, Păslaru a egalat.

Rămaşi în inferioritate numerică, oaspeţii au cedat în repriza secundă şi gaziştii s-au desprins decisiv prin golurile reuşite de Luca (59, 65).

A arbitrat Fl. Chivulete (Bucureşti).

Cartonaşe galbene: Iorga, Gabor, Popescu, Miclăuş, Callo, Petelean, Lup, Miclea.

Cartonaş roşu: Petelean (46).

Gaz metan: Filip - Handrea, Lungu, Fl. Şomfălean, Moldovan, Miclăuş - Ciurar (58, Luca), Hanc (17, Gabor), Callo - Iorga (85, Boruncoi), Popescu.

ASA: Rotaru - Ciula, Miclea (77, Enedy), Luca (67, Porav), Lup - Török, Petelean, Cioloboc II, Roşca - Păslaru (61, Zsigmond), Chiratcu.

D. IONAŞCU

MAŞINA DE SPĂLAT

Săptămâna trecută, în capitala ţării vecină şi prietenă, s-au petrecut două - era să zic evenimente, dar furtul nu mai este de mult înregistrat la rubrica „eveniment" - s-au petrecut, deci, două furturi: o calificare în grupa B a Campionatului Mondial de hochei şi o maşină de spălat. Vestea ne-a întristat deopotrivă pe iubitorii sportului şi ai curăţeniei.

PELUZA a 999-a

Dacă vor mai fi turnee de calificare este sigur. Nu este însă sigur că se va mai găsi vreodată maşina de spălat. Şoferul autocarului cu care s-au deplasat hocheiştii români la turneul cu pricina va rămâne fără maşină de spălat! Gurile rele, române şi maghiare, spun că maşina de spălat ar fi fost furată de nişte elveţieni îmbrăcaţi în negru, ca să spele nu ştiu ce ruşine. Urechile rele, române şi maghiare, spun că ar fi auzit şi vorbe urâte, iar ochii „răi" pretind că au văzut cu ochii lor...

Mihai BRATU

Minutul 91

O etapă agitată de multe „surprize"

Doar patru echipe şi-au valorificat avantajul terenului propriu, etapa fiind zguduită de rezultate aşa-zis surpriză. În realitate, pentru cei iniţiaţi, victoriile Forestei, Rapidului, Argeşului şi chiar FCM-ului Bacău erau previzibile. Cu opt etape înaintea finalului acestei ediţii de campionat, situaţia începe să se limpezească, iar miercuri, chiar în ziua păcălelilor, vom afla care va fi campioana.

● **Steaua - Univ. Craiova 2-1 (0-0)** Partidă agreabilă, cu un rezultat firesc, deşi timp de patru minute au condus oaspeţii. Au marcat: Dănciulescu (51), Reghencampf (54), respectiv Suciu (47) ● **Sp. studenţesc - FC Argeş 0-2 (0-1)** Repetenţii din Regie au pornit pe panta Jiului. Schumacher (17) şi Barbu (56) ● **Oţelul - FCM Bacău 1-2 (1-0)** Trânteală pe faţă, dar toţi vor spune că există dovezi. De râsul curcilor. Vali Ştefan (32, din 11 m), respectiv Ardeleanu (70) şi Pavel (78). În min. 60 Vali Ştefan a ratat un penalty ● **U Cluj - Rapid 0-1 (0-1)** Şi aici cred că s-a umblat cu bani negri. Sumudică (19). Pentru a se apropia de titlul de campioni, giuleştenii trebuie să câştige, neapărat, miercuri ● **Jiul - Foresta 0-3 (0-2)** V-am spus de săptămâna trecută că moldovenii vor câştiga la Petroşani. Baicu (24), Cioloca (29), Szekely (53) ● **Ceahlăul - Petrolul 0-0** Un egal de

continuare în pag.4

n.i.d.

ULTIMA ORĂ

● Echipa de Cupa Davis a României şi-a început pregătirile pentru meciul cu Norvegia, care va avea loc în 3-5 aprilie a.c. Componenţa lotului nostru: Voinea, Pavel, Pescariu, Moldovan, Trifu.

● Ionuţ Chirilă şi-a dat demisia din postul de antrenor al echipei de tineret Rapid, în urma „valurilor" care s-au făcut pentru vizita lui la dinamovistul Hîldan în preziua meciului de Cupă dintre Dinamo şi Rapid.

● FIFA a anunţat că indiferent la câte partide vor fi delegaţi, arbitrii de centru vor primi pentru participare câte 25.000 dolari fiecare, iar tuşierilor li se vor da câte 20.000 dolari.

● Autocarul „naţionalei" noastre de hochei a fost jefuit, ziua-n amiaza mare, în centrul Budapestei.

● Sâmbătă, Laura Badea, floretista „de milioane", a împlinit 28 de ani.

● Echipa Al Hilal, antrenată de Ilie Balaci a cucerit titlul de campioană a Arabiei Saudite.

● Ion Ţiriac şi-a depus candidatura pentru postul de preşedinte al Comitetului Olimpic Român, rămas vacant în urma decesului Liei Manoliu.

● În această săptămână se vor desfăşura partidele tur din cupele europene la fotbal: Atletico Madrid - Lazio şi Inter - Spartak Moscova (Cupa UEFA, 31 martie); Juventus - AS Monaco şi Real Madrid - Dortmund (Liga Campionilor, 1 aprilie); Vicenza - Chelsea şi VfB Stuttgart - Lokomotiv Moscova (2 aprilie).

● Fosta noastră campioană de gimnastică, Daniela Silivaş va primi cetăţenia americană. Stabilită în SUA de câţiva ani, ea este antrenoare la Academia de gimnastică din Atlanta.

● Fostul preşedinte al secţiei de fotbal a clubului Steaua, Marcel Puşcaş, a fost numit instructor de polo(!?) la acelaşi club.

● Antrenorul echipei de handbal Oltchim Rm. Vâlcea a fost dat afară.

● Mihai Majearu va fi secundul lui Tudorel Stoica la echipa naţională de tineret.

● Televiziunea Română va transmite toate partidele din cadrul turneului final al CM de fotbal (58 în direct şi 8 înregistrate).

● Echipa de hochei a României a pierdut meciul decisiv cu formaţia similară a Ungariei (2-3) şi, implicit, a ratat promovarea în grupa B. Ne înecăm, mereu, ca ţiganul la mal.

n.i.d.

CLASAMENTE, DIVIZIA B

Seria I

1. Astra Ploieşti	22	17	4	1	47-11	55(+22)
2. FC Oneşti	22	17	2	3	54-17	53(+20)
3. Tractorul	22	13	3	6	39-16	42(+6)
4. FC Braşov	22	12	5	5	30-21	41(+11)
5. Midia Năvodari	22	11	3	8	31-30	36(+3)
6. Petrolul Moineşti	22	11	2	9	39-29	35(-1)
7. Rocar Bucureşti	22	11	2	9	38-30	35(+2)
8. Precizia Săcele	22	10	4	8	33-25	34(-2)
9. Metrom Braşov	22	9	4	9	20-23	31(+1)
10. Poiana Câmpina	22	8	4	10	36-40	28(-5)
11. Poli Iaşi	22	7	3	12	28-31	24(-9)
12. Gloria Buzău	22	6	6	10	27-41	24(-12)
13. Metalul Plopeni	22	6	6	10	14-31	24(-9)
14. Dacia Brăila	22	7	2	13	34-42	23(-10)
15. Foresta II	22	6	5	11	23-40	23(-10)
16. Nitramonia	22	6	2	14	28-39	20(-10)
17. Dunărea Galaţi	22	4	6	12	26-49	18(-15)
18. Dunărea Călăraşi	22	4	3	15	20-52	15(-15)

Gloria- FC Oneşti 0-2, Precizia - Midia 1-1, Dunărea Galaţi - Nitramonia 0-0, Rocar - Metrom 5-1, Tractorul - Astra 0-1, Metalul - Dunărea Călăraşi 1-0, Foresta II - FC Braşov 0-0, Dacia - Poli 2-0, Petrolul - Poiana 2-1.

Etapa viitoare (4 aprilie): FC Braşov - Dunărea Galaţi, Nitramonia - Metalul, Dunărea Călăraşi - Dacia, Metrom - Foresta II, Astra - Gloria, FC Oneşti - Rocar, Midia - Tractorul, Poiana - Precizia, Poli Iaşi - Petrolul.

Seria a II-a

1. ASA Tg. Mureş	22	12	4	6	33-23	40(+7)
2. FC Baia Mare	22	12	3	7	43-26	39(+9)
3. GAZ METAN	22	12	3	7	32-23	39(+3)
4. Olimpia S. Mare	22	11	5	6	36-28	38(+5)
5. Unirea Dej	22	12	2	8	32-23	38(+5)
6. Minerul Motru	22	12	2	8	30-28	38(+5)
7. Electroputere	22	11	1	10	33-26	34(+4)
8. Dacia Piteşti	22	10	3	9	29-27	33(0)
9. Apulum A. Iulia	22	10	3	9	32-32	33(-3)
10. Corvinul	22	10	2	10	24-19	32(-4)
11. Poli Timişoara	22	9	5	8	28-27	32(-4)
12. FC INTER SIBIU	22	8	3	11	23-25	27(-6)
13. ARO C-lung	22	6	9	7	28-27	27(-3)
14. UT Arad	22	7	5	10	31-38	26(-9)
15. Vega Deva	22	6	5	11	24-39	23(-10)
16. CFR Cluj	22	6	4	12	24-39	22(-11)
17. UM Timişoara	22	6	4	12	27-46	22(-8)
18. Gloria Reşiţa	22	6	2	14	25-38	20(-13)

Gaz metan - ASA 3-1, Poli Timişoara - UTA 1-1, Dacia - Electroputere 0-1, Unirea - UMT 4-0, Corvinul - Olimpia 1-0, Vega - FC Baia Mare 2-0, Minerul - ARO 1-0, FC Inter - CFR Cluj 3-0, FC Apulum - Gloria 2-0

Etapa viitoare: ARO - Dacia, Electroputere - Vega, FC Baia Mare - FC Inter, UMT - Minerul, Olimpia - Gaz metan, ASA - Unirea, UTA - Corvinul, Gloria - Poli Timişoara, CFR Cluj - FC Apulum.

O bătălie câștigată

Pentru unii studenţi armata pare o „muncă la galere“, pentru alţii este un vis devenit realitate. Ea nu se rezumă numai la instrucţii de front sau diferite aplicaţii, ci şi la ore de curs şi activităţi sportive.

Că studenţii Academiei Trupelor de Uscat nu s-au „plictisit“ în aceste zile o demonstrează examenele avute, dar şi „Concursurile Sportive şi Aplicativ-Militare de iarnă“ desfăşurate pe traseele Valea Râşnoavei şi Diham din staţiunea Predeal.

Echipa Academiei Trupelor de Uscat în următoarea componenţă: Francisc Saroşi, Neculai Chindea, Ciprian Vlad, Cătălin Gherghel, George Oprina, Petre Crevco, Teodor Bujac, Traian Maghercă, Andrei Ştefan Ailenei, Emanuel Mihăeş, condusă de col. Vasile Lujerdean şi antrenor Dan Hrib, a avut o comportare foarte bună izbutind să ocupe locul I în clasamentul general în care a fost urmată de Academia de Aviaţie şi Apărare Antiaeriană „Henri Coandă“ - Braşov; Academia Navală, „Mircea cel Bătrân“ - Constanţa; Academia Naţională de Educaţie Fizică şi Sport şi Academia Tehnică Militară.

La festivitatea de deschidere a acestei competiţii organizată de secţia pregătire fizică din Statul Major General, a participat şi şeful Direcţiei Doctrină şi instrucţie din Statul Major General, dl. gen brg. dr. Viorel Bârloiu.

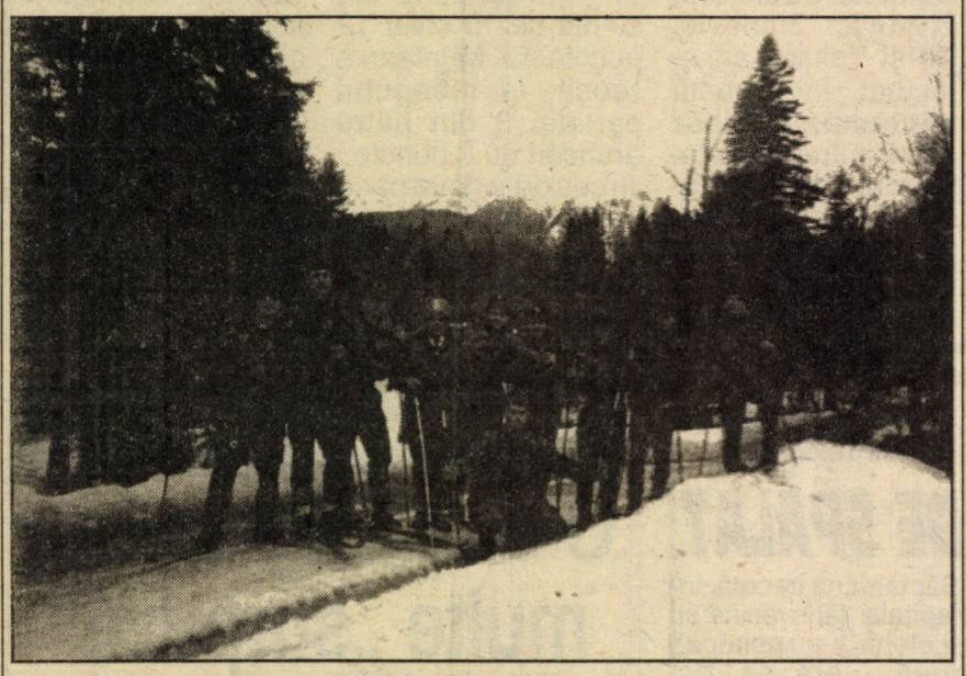

Mânat de curiozitatea de a vedea traseul de concurs dar şi dornic de a retrăi - preţ de câteva clipe - zilele în care şi dânsul participa la asemenea concursuri, dl. Bârloiu s-a echipat cu o pereche de schiuri şi a trecut în revistă traseul ales de organizatori.

Concursul a constat în trei probe: biatlon militar - 8 km cu două trageri în poligon, ştafetă 5X5 km cu trageri în poligon şi patrulă; iar principalul atu al sibienilor a fost Francisc Saroşi, axul în jurul căruia s-a grupat întreaga echipă.

Pe această cale se adresează mulţumiri pentru condiţiile asigurate atât în pregătire cât şi pentru deplasarea în vederea participării la concurs: d-lui gen. brg. prof. univ. dr. Liviu Habian, d-lui col. Constantin Ioniţă, d-lui prof. univ. dr. Constantin Posea, d-lui col. Haralambie Manea, d-lui col. Nicu Albu, d-lui lt. col. dr. Mircea Bălăşoiu.

Voi încheia cu constatările făcute de dl. mr. Robert Stănciulescu - şeful catedrei de educaţie fizică din cadrul Academiei Trupelor de Uscat - referitoare la comportarea studenţilor - sportivi la această competiţie: „Comportarea studenţilor-sportivi a fost la nivelul aşteptărilor. Ei au reuşit să obţină performanţe deosebite atât din punct de vedere fizic cât şi din cel al deprinderilor de buni trăgători.

În continuare colectivul catedrei urmăreşte să-şi pregătească sportivii în aşa manieră încât să obţină rezultate bune şi la celelalte concursuri la care vor participa.

Gândurile noastre se îndreaptă şi spre „Concursurile Sportive şi Aplicativ-Militare de Vară“ care se vor desfăşura la Sibiu şi unde vom încerca să nu fim mai prejos de performanţele obţinute la ediţia trecută, unde am ocupat 9 locuri I, din 10 discipline sportive la care am concurat“.

Ramona POPA

Şcoala Generală Turnu Roşu în finala pe ţară

A devenit de acum o tradiţie ca oina, sportul naţional din judeţul nostru, să fie reprezentată în turneele pe ţară ale elevilor Şcolii Generale din comuna Turnu Roşu. Realitatea o dovedeşte prin cele 29 participări, la care s-au obţinut 14 titluri de campioni. În cadrul etapei de zonă a Campionatului Naţional Şcolar, la Sibiu, pe terenul Liceului nr.7 Construcţii, în 23-24 martie a.c., echipa Şcolii Generale din Turnu Roşu, formată din Ioan Căldărea,

Oină

Mihai Cosma, Ciprian Coşteiu, Ioan Crăciun, Vasile Veştemean, Costinel Treistar, Alexandru Hrehosiec, Petre Banu, Paul Muraru, Florin Muraru, Felician Fărcaşu şi rezervele Marian Iancu, Ciprian Crăciun şi Petru Gâlea, pregătiţi de prof. Vasile Toader, au învins campioana Aradului cu 4-2 şi pe cea a Maramureşului cu 10-1, calificându-se în finala pe ţară ce va avea loc în zilele de 15-16 iunie a.c., la Râmnicu Vâlcea.

Ilie IONESCU

În anul 1998

„Record“ de participare la loturile naţionale - şase gimnaste sibiene: una la senioare şi cinci la junioare

Ca în fiecare an, catedra de gimnastică a CSŞ Sibiu, îşi onorează prezenţa cu 6 sportive la loturile naţionale. La senioare - **Claudia Presecan**. După participarea la un cantonament de pregătire în Italia, la sfârşitul căruia a participat la un concurs organizat în campionatul italian, unde a ocupat locul I la individual compus, s-a deplasat cu lotul naţional (condus de Octavian Belu) în Venezuela, de unde vor pleca în SUA, pentru a participa la triunghiularul pe echipe SUA - China - România, în luna aprilie. La junioare, gimnastele - **Sabina Cojocar, Oana Bucerzan, Alexandra Barac, Cristina Speriatu** şi **Patricia Baciu**, însoţite de prof. Nicoleta Zaharie, împreună cu celelalte componente ale lotului naţional de junioare, vor efectua un cantonament de pregătire în Turcia, în prima parte a lunii aprilie.

Gimnastele: **Geanina Antoniu, Diana Morcov, Claudia Ciofâcă, Anca Caramaşa, Ioana Toma, Corina Tatu, Sonia Şerbănuţ şi Steluţa Nistor**, însoţite de antrenoarele Mihaela Stănuleţ şi Raluca Bugner, vor prezenta o gală demonstrativă în Franţa, în cadrul acţiunii organizate de Primăria Municipiului Sibiu şi oraşul Thorigné-Fouillard.

La finala Campionatului Naţional Şcolar, ce va avea loc la începutul lunii aprilie, va participa un număr restrâns de gimnaste: Geanina Antoniu, Diana Morcov şi Claudia Ciofâcă. Datele neau fost furnizate de şeful catedrei de gimnastică a CSŞ Sibiu, prof. Nicolae Buzoianu.

Ilie IONESCU

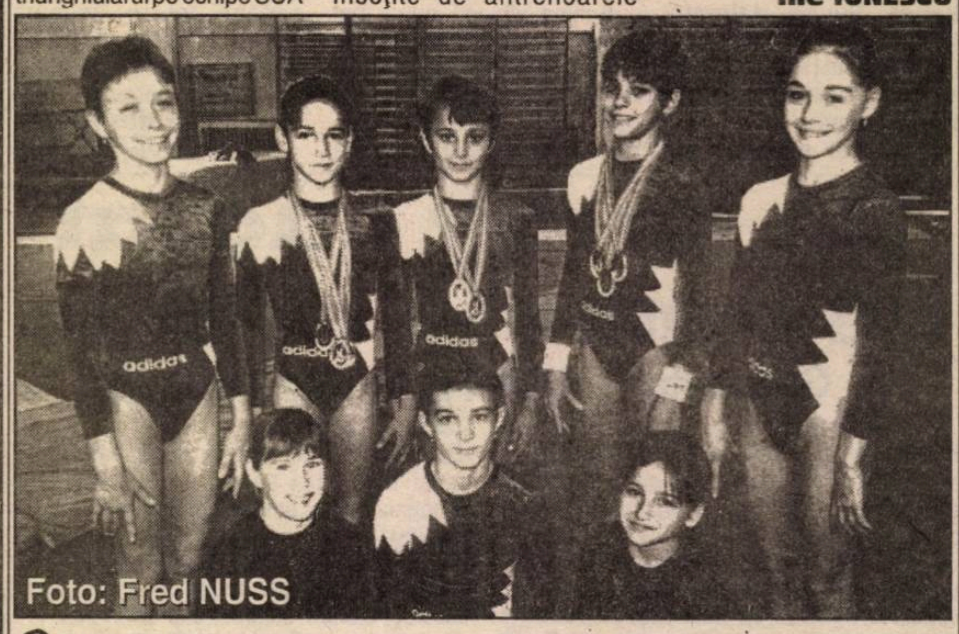

Foto: Fred NUSS

În imagine: gimnastele care vor evolua în Turcia şi Franţa

Luni, 30 martie

Programul I: 12.00 TVR Info 12.05 Ultimele ştiri (r) 13.00 Avocatul poporului (r) 14.00 TVR Info 14.10 Cristal (s/r) 15.00 Opera Mundi (r) 15.30 Memoria exilului românesc (r) 16.00 Emisiune în limba maghiară 17.35 Casă de piatră (s) 18.00 Arhive româneşti 18.30 Interactiv Tele-joc 19.00 Sunset Beach (s) 19.50 Agenda muzelor 19.55 Doar o vorbă „săţ-i“ mai spun! 20.00 Jurnal * Meteo 21.15 Echipa de intervenţie (s) 22.15 Feţele schimbării 23.15 Jurnalul de noapte 23.30 Scena 24.00 Canary Wharf (s) 0.25 Întâlnirea de la miezul nopţii

Programul II: 12.00 Sunset Beach (s/r) 12.45 Ecranul (r) 16.00 Micaela (s) 16.50 Perla neagră (s) 20.10 Ultimele ştiri (s) 22.00 Experimentul (f)

Marţi, 31 martie

Programul I: 6.30 România, ora 6 fix! 8.30 Sailor Moon (da/r) 9.00 TVR Cluj-Napoca 10.00 TVR Info 10.05 TVR Iaşi 11.00 TVR Timişoara 12.00 TVR Info 12.05 Ultimele ştiri (s/r) 13.00 Credo (r) 14.00 TVR Info 14.10 Cristal (s/r) 15.00 Conlucrare, cooperare, integrare 15.30 Ecclesiast '98 16.00 Emisiune în limba maghiară 17.00 TVR Info 17.10 Sailor Moon (d.a.) 17.35 Casă de piatră (s) 18.00 În flagrant 18.30 Interactiv Tele-joc 19.00 Sunset Beach (s) 19.50 Agenda muzelor 19.55 Doar o vorbă „săţ-i“ mai spun! 20.00 Jurnal 21.15 O vară de neuitat (f) 22.50 Strada românească din Budapesta (f) 23.15 Jurnalul de noapte 23.30 Universul cunoaşterii 0.20 Canary Wharf (s) 0.40 Dorul meu pe drum de seară

Programul II: 8.55 Echipa de intervenţie (s) 10.30 Vizitatorul (s/r) 12.00 Sunset Beach (s/r) 16.00 Micaela (s) 16.50 Perla neagră (s) 20.10 Ultimele ştiri (s) 22.00 Teatru liric (I) 23.05 Avanpremieră la Liga campionilor 23.35 Teatru liric (II)

Miercuri, 1 aprilie

Programul I: 6.00 România, ora 6 fix! 8.30 Sailor Moon (da/r) 9.00 TVR Cluj-Napoca 10.00 TVR Info 10.05 TVR Iaşi 11.00 TVR Timişoara 12.00 TVR Info 12.05 Ultimele ştiri (s/r) 13.00 Pentru dv., doamnă! (r) 14.00 TVR Info 14.10 Perla neagră (s/r) 14.55 Fotbal: Rapid - Steaua 17.00 TVR Info 17.10 Sailor Moon (da) 17.35 Casă de piatră (s) 18.00 Medicina pentru toţi 18.30 Interactiv Tele-joc 19.00 Sunset Beach (s) 19.50 Agenda muzelor 19.55 Doar o vorbă „săţ-i“ mai spun! 20.00 Jurnal 21.10 Impact 21.30 Fotbal 23.30 Jurnalul de noapte 23.45 Cultura în lume 0.15 Fotbal

Programul II: 8.30 Canary Wharf (s/r) 12.00 Sunset Beach (s/r) 16.00 Micaela (s) 16.50 Perla neagră (s) 20.10 Ultimele ştiri (s) 22.00 Echipa de la salvare (f)

Joi, 2 aprilie

Programul I: 6.00 România, ora 6 fix! 8.30 Sailor Moon (da/r) 9.00 TVR Cluj-Napoca 10.00 TVR INFO 10.05 TVR Iaşi 11.00 TVR Timişoara 12.00 TVR Info 12.05 Ultimele ştiri (s/r) 13.00 Sensul tranziţiei (r) 14.00 TVR Info 14.10 Perla neagră (s/r) 15.00 Dialog 15.30 Pompierii vă informează! 15.45 Lege şi fărădelege 16.00 Convieţuiri 17.00 TVR Info 17.10 Sailor Moon (da) 17.35 Casă de piatră (s) 18.00 Timpul Europei 18.30 Interactiv Tele-joc 19.00 Sunset Beach (s) 19.45 Rezultatele tragerilor Super Loto 5/40 şi Expres 19.50 Agenda muzelor 19.55 Doar o vorbă „săţ-i“ mai spun 20.00 Jurnal 21.15 Dr. Quinn (s) 22.15 La volan. 153.014 km 22.30 Cu ochii'n 4 23.15 Jurnalul de noapte 23.30 Pariul trio 23.35 Bank-Note 0.05 Canary Wharf (s) 0.30 Magazin muzical-umoristic

Programul II: 8.30 Canary Wharf (s/r) 12.00 Sunset Beach (s/r) 16.00 Micaela (s) 20.10 Ultimele ştiri (s) 22.00 Campionatele mondiale de patinaj artistic * Fotbal

Vineri, 3 aprilie

Programul I: 6.00 România, ora 6 fix! 8.30 Sailor Moon (da/r) 9.00 TVR Cluj-Napoca 10.00 TVR Info 10.05 TVR Iaşi 11.00 TVR Timişoara 12.00 TVR Info 12.05 Ultimele ştiri (s/r) 13.00 Convieţuiri 13.30 Sănătate, că-i mai bună decât toate! (r) 14.00 TVR Info 14.10 Ferestre spre lume 15.00 De la lume adunate... 15.30 Emisiune în limba germană 17.00 TVR Info 17.10 Mapamond 17.35 Casă de piatră (s) 18.00 Ora Warner (s) 19.00 Sunset Beach (s) 19.50 Agenda muzelor 19.55 Doar o vorbă „săţ-i“ mai spun 20.00 Jurnal 21.15 Noaptea bengaleză (f) 23.00 La volan. 153.014 km 23.15 Jurnalul de noapte 23.30 Un secol de cinema * Povestea filmului „Doctor Jivago“ 0.35 Cinematograful de noapte * Damă la Hollywood

Programul II: 8.30 Canary Wharf (s/r) 8.55 Dr. Quinn (s/r) 12.00 Sunset Beach (s/r) 15.00 Tenis: România-Norvegia 20.10 Ultimele ştiri (s) 22.20 Campionatele mondiale de patinaj artistic

Sâmbătă, 4 aprilie

Programul I: 7.00 Bună dimineaţa de la...Iaşi! 8.30 Alfa şi Omega 9.00 TVR Info 9.05 Ba da! Ba nu! 10.05 Viaţa ca în viaţă (s) 10.50 Viaţa pe Mississippi (f) 12.20 Ecranul 12.50 Mari conducători (do) 13.55 Fotbal: Steaua - Dinamo 15.50 Tenis: România-Norvegia 16.45 Scena politică 17.10 Justiţie militară (s) 18.00 Disney (da) 18.25 Hollyoaks (s) 18.50 Teleenciclopedia 19.40 Săptămâna sportivă 19.55 Doar o vorbă „săţ-i“ mai spun 20.00 Jurnal 20.35 Vizitatorul (s) 21.30 Cum v-ar plăcea să vedeţi... 22.30 TVR Info 22.35 Doctor Jivago (f) 0.10 Arena AS

Programul II: 14.00 Afacerea Seznec (s) 16.00 Micaela (s) 16.45 Magazin sportiv 22.40 În plină acţiune (s)

Duminică, 5 aprilie

Programul I: 7.00 Bună dimineaţa de la...Cluj-Napoca! 8.30 Lumină din lumină 9.00 TVR Info 9.05 Colţ Alb (da) 9.30 Fetiţa cu pistrui (s) 10.00 Ala-bala, portocala! 10.45 Biserica satului 11.00 Viaţa satului 12.30 Tezaur folcloric 13.00 Serial de călătorii 14.00 Info Magazin 14.30 Video-Magazin 16.40 A doua alfabetizare 17.10 Star Trek (s) 18.00 Disney (da) 18.25 Hollyoaks (s) 18.50 Robingo 19.40 Duminica sportivă 19.55 Doar o vorbă „săţ-i“ mai spun 20.00 Jurnal * Meteo * 7 zile în România 20.55 Rezultatul tragerilor Loto Special 6/49 şi NOROC 21.00 Întoarcerea lui Snowy (f) 22.40 TVR Info 22.45 D-na King, agent secret (s) 23.35 Pariul trio 23.40 Repriza a treia

Programul II: 10.35 Cinematograful vremii noastre 14.00 Magazin sportiv 19.15 În plină acţiune (s) 21.00 Fotbalmania

MAPAMOND SPORT

Copa del Mundo - Mexic 1970

Privind înapoi cu nostalgie

Ediția mexicană 1970, privită cu destule rețineri, care se refereau la capacitatea organizatorică a țării gazdă, a fost una dintre cele mai spectaculoase, iar pentru noi, una de frumoase satisfacții, în pofida faptului că am avut două înfrângeri.

Dacă cercetăm tabelul rezultatelor din preliminarii, ne dăm seama că au fost pline de suspans. Să amintim faptul că după acel 0-3 cu Portugalia la Lisabona, soarta cuplului Angelo Niculescu - „Ciogli" Vogl părea pecetluită.

Acest tabel este de fapt o cardiogramă. Pentru prima oară în istoria sa, echipa României rezistă efortului psihic al unei competiții de anvergură.

După terminarea meciului de la Lisabona (0-3), în autobuzul care purta echipa spre hotelul „Florida" era o tăcere deplină. Cei mai mulți (jucători, antrenori și cronicari) se așteptau la o nouă schimbare a conducerii tehnice. Dar perechea Niculescu-Vogl a avut o șansă rarisimă. În timp ce se punea la cale debarcarea ei, se aștepta, la 6 noiembrie, meciul România-Anglia, într-o stare de spirit asemănătoare celei premergătoare jocului România-Anglia din 1939. În aceste condiții, orice încercare de a schimba antrenorii a fost amânată. Din fericire pentru cuplul Niculescu - Vogl, echipa României a obținut un 0-0 în compania campionilor mondiali, reușind amânarea „ghilotinei", cu atât mai mult cu cât peste alte două săptămâni, la 23 noiembrie, urma să se joace la București al doilea meci de calificare, România - Elveția.

... Pregătirile continuă în toate taberele, de ambele părți ale Atlanticului. Brazilia are un mare avans de dezvoltare, înregistrându-se probabil cea mai fastă perioadă din tumultuoasa existență a fotbalului jucat pe Copacabana.

Echipa României a fost în „grupa morții" - probabil cea mai teribilă grupă din istoria fotbalului mondial. Echipa lui Angelo Niculescu a înfruntat Anglia, campioana mondială din 1966, Brazilia, adică echipa care avea să triumfe peste mai puțin de două săptămâni, și Cehoslovacia, de două ori vicecampioană a lumii.

Campionatul din Mexic a fost unul dintre cele mai frumoase, cadrul fiind cu totul extraordinar. Zi și noapte, mașinile circulau în viteză, claxonând la început cu „Me-xi-co - Bra-sil", iar apoi, odată cu eliminarea mexicanilor, să se treacă la semnalul sonor „Bra-sil, Me-xi-co".

Au fost meciuri strânse, încheiate uneori cu rezultate surpriză. Așa a fost, de pildă, R.F. Germania - Maroc, 2-1, când Gerd Müller a marcat golul victoriei abia în minutul 78.

Derbyul derbyurilor a fost, în mod firesc, Brazilia - Anglia, încheiat cu 1-0 (gol Jairzinho, dar ce gol!), după ce englezii rataseră numeroase ocazii.

Dar cel mai frumos joc i-a avut ca protagoniști pe italieni și pe vest-germani, într-una din semifinale. Nemții au egalat, cum le e obiceiul, în minutul 90, printr-un șut providențial al lui Schnellinger.

Grupa 1

(Mexic, URSS, Belgia, Salvador)

Mexic - URSS 0-0
Belgia - Salvador 3-0 (1-0)
(Van Moer 8, 53, Lambert 79)
URSS - Belgia 4-1 (1-0)
(Bîșoveț 14, 63, Asatiani 57, Hmelnițki 75 - Lambert 86)
Mexic - Salvador 4-0 (1-0)
(Valdivia 44, 46, Fragoso 58, Basaguren 82)
URSS - Salvador 2-0 (0-0)
(Bîșoveț, 50, 73)
Mexic - Belgia 1-0 (1-0)
(Pena 17 din penalty)

Clasament

1. URSS	3	2	1	0	6-1	5
2. Mexic	3	2	1	0	5-0	5
3. Belgia	3	1	0	2	4-5	2
4. Salvador	3	0	0	3	0-9	0

S-au calificat URSS și Mexic

Grupa 2

(Italia, Uruguay, Suedia, Israel)

Uruguay - Israel 2-0 (1-0)
(Maneiro 22, Mujica 52)
Italia - Suedia 1-0 (1-0)
(Domenghini 11)
Uruguay - Italia 0-0
Suedia - Israel 1-1 (0-0)
(Turesson 53 - Spiegel, 57)
Suedia - Uruguay 1-0 (0-0)
(Grahn 90)
Italia - Israel 0-0

Clasament

1. Italia	3	1	2	0	1-0	4
2. Uruguay	3	1	1	1	2-1	3
3. Suedia	3	1	1	1	2-2	3
4. Israel	3	0	2	1	1-3	2

S-au calificat Italia și Uruguay

GRUPA 3

(Brazilia, Anglia, Cehoslovacia, România)

Anglia - România 1-0 (0-0)
(Hurst 65)
Brazilia - Cehoslovacia 4-1 (1-1)
(Rivelino 25, Pele 60, Jairzinho 64, 83 - Petras 8)
România - Cehoslovacia 2-1 (0-1)
(Neagu 53, Dumitrache 77 din penalty - Petras 4)
Brazilia - Anglia 1-0 (0-0)
(Jairzinho 59)
Brazilia - România 3-2 (2-1)
(Pele 19, 66 Jairzinho 22 - Dumitrache 34, Dembrovschi 83)
Anglia - Cehoslovacia 1-0 (0-0)
(Clarke 49 din penalty)

Clasament

1. Brazilia	3	3	0	0	8-3	6
2. Anglia	3	2	0	1	2-1	4
3. România	3	1	0	2	4-5	2
4. Cehoslovacia	3	0	0	3	2-7	0

S-au calificat Brazilia și Anglia.

GRUPA 4

(R.F. Germania, Peru, Bulgaria, Maroc)

Peru - Bulgaria 3-2 (0-1)
(Gallardo 52, Chumpitaz 56, Cubillas 73 - Demendiev 11, Bonev 50)
R.F. Germania - Maroc 2-1 (0-1)
(Seeler 56, G. Müller 78 - Houmane 21)
Peru - Maroc 3-0 (0-0)
(Cubillas 65, 75 Challe 69)
R.F. Germania - Bulgaria 5-2 (2-1)
(Libuda 19, G. Müller 27, 51, 86, Seeler 68 - Nikodimov 12, Kolev 88)
R.F. Germania - Peru 3-1 (3-1)
(G. Müller 20, 26, 38 - Cubillas 43)
Bulgaria - Maroc 1-1 (1-0)
(Jecev 39 - Mouhoub 60)

Clasament

1. R.F. Germania	3	3	0	0	10-4	6
2. Peru	3	2	0	1	7-5	4
3. Bulgaria	3	0	1	2	5-9	1
4. Maroc	3	0	1	2	2-6	1

S-au calificat R.F. Germania și Peru.

SFERTURI DE FINALĂ

Brazilia - Peru 4-2 (2-1)
(Rivelino 11, Tostao 16, 52, Jairzinho 75 - Gallardo 28, Cubillas 70)
R.F. Germania - Anglia ..... 3-2 (0-1, 2-2), după prelungiri
(Beckenbauer 68, Seeler 82, G. Müller 108 - Mullery 31, Peters 50)
Italia - Mexic 4-1 (1-1)
(Domenghini 25, Riva 63, 75, Rivera 68 - Gonzalez 17)
Uruguay - URSS ..... 1-0 (0-0, 0-0), după prelungiri
(Esparrago 106)

SEMIFINALE

Brazilia - Uruguay 3-1 (1-1)
(Clodoaldo 44, Jairzinho 76, Rivelino 89 - Cubilla 18)
Italia - R.F. Germania ..... 4-3 (1-0, 1-1), după prelungiri
(Boninsegna 7, Burgnich 98, Riva 104, Rivera 110 - Schnellinger 90, G. Müller 96, 110)

FINALA MICĂ (meciul pentru locul 3)

R.F. Germania - Uruguay 1-0 (1-0)
(Overath 26)

FINALA

Brazilia - Italia 4-1 (1-1)
(Pelé 17, Gerson 66, Jairzinho 71, Carlos Alberto 87 - Boninsegna 37)

BRAZILIA: Felix - Carlos Alberto, Brito, Piazza, Everaldo - Clodoaldo, Gerson, Rivelino - Jairzinho, Tostao, Pelé

ITALIA: Albertosi - Burgnich, Rosato, Cera, Facchetti - Bertini (min, 75 Juliano), Mazzola, De Sisti - Domenghini, Boninsegna (min. 82 Rivera), Riva

Stadion: „Azteca" - Ciudad de Mexico, 21 iunie 1970
Spectatori: 107.000
Arbitru: Rudi Glöckner (R.D. Germană)

Campioană mondială: BRAZILIA

(Hercules Brito Ruas, Carlos Alberto Torres, Clodoaldo Tavares de Santana, Eduardo Jonas Americo „Edu", Everaldo da Silva Marques, Felix Venerando Mielli, José Anchieta Fontana, Gerson Nunes de Oliveira, Jair Ventura Filho „Jairzinho", Marco Antonio Feliciano, Paulo Cesar Lima, Wilson Piazza da Silva, Roberto Rivelino, Roberto Lopez Miranda, Eduardo Goncalves de Andrade „Tostao", Edson Arantes do Nascimento „Pelé" - jucători care au evoluat cel puțin într-o partidă; din lot au mai făcut parte: Eduardo Roberto Stinghen „Ado", Jose Guilherne Baldochi, Dario dos Santos Jose, Joel Camargo, Jose Maria Rodrigues Alves „Ze Maria", Emerson Leao; antrenor: Mario Jorge Lobo Zagallo).

Golgeter: Gerd Müller (R.F. Germania) - 10 goluri.

România în preliminarii

Grupa 1 europeană

Basel, 12 octombrie 1968: Elveția ... Grecia 1-0
Lisabona, 27 octombrie 1968: Portugalia - România ... 3-0 (2-0)
(Jose Jacinto 20, 80, Joao Jacinto 33)
Portugalia: Americo- Jose Jacinto, Rodriguez, Carlos, Hilario - Graca, Coluna - Augusto, Figueredo, Eusebio, Simoes (14, Joao Jacinto)
România: Coman (46, Gornea) - Sătmăreanu, D. Nicolae, Dinu, Mocanu - Dobrin, Petescu - Pârcălab, Ghergheli, Dembrovschi (75, Grozea), Lucescu.
Stadion: Nacional.
Spectatori; 55.000
Arbitru: J.W. Callaghan (Țara Galilor)
București, 23 noiembrie 1968: România - Elveția ... 2-0 (0-0)
(Dumitrache 60, Domide 74)
România: Gornea - Sătmăreanu, Boc, Dinu, Mocanu - Ghergheli, Nunweiller VI - Martinovici (79, Dembrovschi), Domide, Dumitrache, Lucescu (46, Kallo).
Elveția: Grob- Ramseier, Michaud, Tacchella, Stierli - Ceterli, Dürr - Kuhn , Vuilleumier, Kunzli, Quentin.
Stadion: „23 August"
Spectatori: 30.000
Arbitru: Y. Seref (Turcia)
Atena, 11 decembrie 1968: Grecia - Portugalia ... 4-2
Lisabona, 16 aprilie 1969: Portugalia - Elveția ... 0-2
Atena, 16 aprilie 1969: Grecia - România ... 2-2 (0-0)
(Dumitrache 54, 66 - Sideris 51, Dedes 60)
Grecia: Ikonomopoulos, Haitas, Zanderoglu, Ballopoulos, Gaitatzis - Kamaras, Karafestos - Dedes, Sideris, Papaioanou, Botinos.
România: Răducanu - Sătmăreanu, Boc, Dan Coe, Deleanu - Dinu, Ghergheli - Dembrovschi, Ion Ionescu, Dumitrache, Lucescu.
Stadion: „Karaiskakis"
Spectatori: 40.000
Arbitru: A. Sbardella (Italia)
Porto, 4 mai 1969: Portugalia - Grecia ... 2-2
Lausanne, 14 mai 1969: Elveția - România ... 0-1 (0-1)
(Michaud 33, autogol)
Elveția: Prosperi - Ramseier, Michaud, Tacchella, Chapuisat - Odermatt, Signorelli, Kuhn, Vuilleumier, Kunzli, Quentin.
România: Răducanu - Sătmăreanu, Boc, Dan Coe, Deleanu (55, Hălmăgeanu) - Dinu, Nunweiller VI, Dembrovschi - Tufan, Dumitrache, Lucescu.
Stadion: „La Pontaise"
Spectatori: 50.000
Arbitru: T. Wharton (Scoția)
București, 12 octombrie 1969: România- Portugalia ... 1-0 (1-0)
(Dobrin 30)
România: Răducanu - Sătmăreanu, Dan Coe, Deleanu - Dinu, Nunweiller VI- Dembrovschi, Dobrin, Dumitrache, Lucescu.
Portugalia: Damas - Gomez, Batista, Humberto, Hilario - Goncalves, J. Maria - Nelson, Torres, Eusebio, Simoes.
Stadion: „23 August"
Spectatori: 75.000
Arbitru: R. Cianak (Iugoslavia)
Salonic, 15 octombrie 1969: Grecia - Elveția ... 4-1
Berna, 2 noiembrie 1969: Elveția - Portugalia ... 1-1
București, 16 noiembrie 1969: România - Grecia ... 1-1 (1-0)
(Dembrovschi 37)
România: Răducanu - Sătmăreanu, Hălmăgeanu, Dan Coe, Deleanu - Dinu, Nunweiller VI - Dembrovschi, Dobrin (80, Ghergheli), Dumitrache, Lucescu.
Grecia: Ikonomopoulos - Dimitriou, Kamaras, Spiridon, Gaitatzis - Domazos, Haitas - Elefterakis, Sideris, Papaioanou, Koudas.
Stadion: 23 August
Spectatori: 90.000
Arbitru: J. Adair (Irlanda de Nord)

Clasament

1. România	6	3	2	1	7-6	8
2. Grecia	6	2	3	1	13-9	7
3. Elveția	6	2	1	3	5-8	5
4. Portugalia	6	1	2	3	8-10	4

România la turneul final

Grupa a 3-a

Anglia - România ... 1-0 (0-0)
(Hurst 65)
Anglia: Banks - Newton (60, Wright), Labone, Moore, Cooper - Mullery, Bobby Charlton, Peters - Lee (77, Osgood), Ball, Hurst.
România: Adamache - Sătmăreanu, Lupescu, Dinu, Mocanu - Dumitru, Nunweiller VI, - Dembrovschi, Tătaru (74, Neagu), Dumitrache, Lucescu.
Stadion: „Jalisco", 2 iunie 1970
Spectatori: 50.000
Arbitri: Vital Loraux (Belgia) - Roger Machin (Franța), Diego de Leo (Mexic)
România - Cehoslovacia ... 2-1 (0-1)
(Neagu 53, Dumitrache 77, din penalty - Petras 4)
România: Adamache - Sătmăreanu, Lupescu, Dinu, Mocanu - Dumitru (81, Ghergheli), Nunweiller VI - Dembrovschi, Neagu Dumitrache, Lucescu (69, Tătaru).
Cehoslovacia: Vencel - Dobias, Mogas, Horvath, Zlocha - Kvasniak, Kuna - B.Vesely, Petras, Jurkanin (46, Adamec), Jokl (67, F. Vesely).
Stadion „Jalisco" - Guadalajara, 6 iunie 1970.
Spectatori: 56.000
Arbitri: Diego de Leo (Mexic) - Vital Loraux (Belgia), Gyula Emsberger (Ungaria)
Brazilia - România ... 3-2 (2-1)
(Pele 19, 66, Jairzinho 22 - Dumitrache 34, Dembrovschi 83)
Brazilia: Felix - Carlos Alberto, Britto, Fontana, Everaldo (56, Marco Antonio) - Clodoaldo (73, Eduardo), Piazza, Paulo Cezar - Jairzinho, Tostao, Pele
România: Adamache (28, Răducanu) - Sătmăreanu, Lupescu, Dinu, Mocanu - Dumitru, Nunweiller VI - Dembrovschi, Neagu, Dumitrache (71, Tătaru), Lucescu
Stadion: „Jalisco" - Guadalajara, 10 iunie 1970
Spectatori: 50.000
Arbitri: Ferdinand Marschall (Austria) - Ramon Baretto (Uruguay), Vital Loraux (Belgia)

Regele Pelé

Pelé, pe numele său adevărat Edson Arantes do Nascimento, s-a născut la 23 octombrie 1940, în micuța localitate Tres Coracoes, din apropiere de Santos. Cel mai mare talent care a călcat pe un teren de fotbal. Mijlocaș ofensiv cu o fantezie extraordinară și o ușurință în execuție incredibilă, reușea să facă simplu tot ceea ce încerca. Jucător de culoare, a avut de la natură o forță extraordinară (deși fizicul său nu era deloc excepțional - 1,72 m înălțime) dar și o mare eleganță. Este singurul jucător care a cucerit de 3 ori titlul de campion al lumii, în '58, '62 și în '70. În „națională" a evoluat în 93 de meciuri, marcând 79 de goluri. În toată cariera sa a jucat 1364 de partide, marcând 1280 de goluri. A crescut la echipa Bauru, a trecut în '56 la Santos, cu care a câștigat de 11 ori campionatul Paulista (între '56 și '69). În 1975 a trecut la Cosmos New York, unde și-a încheiat cariera în stil Hollywood. Rămâne cel mai mare jucător din istoria fotbalului, deși în ultima vreme superioritatea lui a fost deseori contestată de fanii lui Diego Maradona. Pentru majoritatea iubitorilor fotbalului - nu și pentru semnatarul acestor rânduri - este cel mai mare jucător din toate timpurile, deși la acest capitol are un rival de temut: Di Stefano.

În foto: Pelé, astăzi ministru al sportului în Brazilia

FLASH * FLASH

● MEXIC '70 a fost primul Campionat Mondial în care au fost permise schimbări de jucători, numărul lor, stabilit de FIFA, fiind de două. Și tot pe platourile mexicane s-a mai înregistrat o premieră: participarea unei echipe africane, în speță Maroc. Această „favoare" a fost obținută de „Continentul negru" prin acțiunea în forță de la Mondialul precedent, când toate reprezentantele sale au refuzat să ia parte la preliminarii, deoarece nu li se asigura un loc la turneul final, ci trebuiau să joace un baraj (fără șanse) cu o echipă europeană. Pentru a ajunge pe platourile mexicane, marocanii au luptat din greu cu alte 9 echipe africane, cel mai înverșunat adversar fiind Nigeria.

● ACEASTĂ a 9-a ediție a Campionatului Mondial a înregistrat un record de echipe înscrise. Astfel, pentru cele 14 locuri disponibile (Mexicul - țara organizatoare și Anglia - campioana lumii au fost admise din oficiu) au candidat 68 de țări, cu 17 mai multe decât la ediția precedentă. Dintre cele 14 locuri, 8 au revenit Europei (care în acest plan a pierdut teren), 3 Americii de Sud și câte unul zonelor Asia / Oceania, America de Nord / Centrală și Africa. Trecând succesiv de Noua Zeelandă (4-0 și 2-0) și Australia (1-0 și 1-1), Israelul s-a calificat pentru prima dată la un turneu final.

● CÂTEVA puternice echipe europene au fost nevoite să stea acasă: Ungaria (eliminată de Cehoslovacia), Franța (depășită de Suedia), Iugoslavia și Spania (scoase din cursă de Belgia), Olanda și Polonia (eliminate de Bulgaria). În America de Sud, marea surpriză a fost eliminarea Argentinei de către formația Perului, excelent condusă de Chumpitaz și Cubillas. Brazilia și-a asigurat locul la Mondialul mexican depășind în preliminarii Columbia, Paraguayul și Venezuela.

● Deși a făcut parte din lotul României, cel mai mare fotbalist român, Nicolae Dobrin, n-a fost folosit de Angelo Niculescu nici un minut. Dacă rămâne în istoria fotbalului pentru că a calificat echipa noastră la turneul final din Mexic, va rămâne și cu povara acestei nedreptăți strigătoare la cer.

Pagină realizată de N.I.DOBRA

Fotbal, Divizia C

Ulciorul n-a mai mers la apă

Petrolul Videle - Şoimii Sibiu 2-0 (0-0)

Ar fi fost prea frumos ca echipa sibiană să-şi treacă în cont cea de-a treia victorie consecutivă în deplasare. Ce-i drept, mult nu a lipsit.

Plecată la Videle după un semieşec pe propriul teren cu lidera Rulmentul Alexandria, echipa sibiană şi-ar fi dorit să recâştige punctele pierdute miercuri. Din păcate, însă, ulciorul n-a mai mers şi de această dată la apă.

Partida a avut un ritm alert, ambele formaţii creându-şi un număr mare de ocazii de a înscrie. Cele mai avantajate au fost gazdele, care au şi reuşit să o facă de două ori.

Sibienii au avut posibilitatea de a deschide scorul încă din prima repriză, dacă A. Rădulescu, singur cu portarul gazdelor, ar fi reuşit să îl fenteze pe acesta din urmă. Dacă n-au făcut-o sibienii, au făcut-o gazdele. Imediat după reluarea partidei, la o bălbâială în careu, Ruţă prinde un şut cu şpiţul şi deschide scorul.

Formaţia sibiană îşi mai creează, până la finalul partidei, încă două bune ocazii de a înscrie, însă Trifu (70, şutul expediat de acesta este respins de pe linia porţii de un fundaş advers) şi Scridon (84, balonul expediat cu capul de acesta loveşte bara) au fost urmăriţi de ghinion. Până la urmă tot gazdele sunt cele care îşi mai trec un gol în cont, Comăniciu deviind cu capul în poartă în urma unui corner.

Petrolul: Kaltembeck - Marin, Albu, Toma, Bodârcă - Tăbărană, Ghenu, Marcu, Cojocaru - Neacşu, Chiru. Au mai jucat Ruţă şi Tudor.

Şoimii: Pampea - Turc (70, Scridon), Neghirlă, Popuşoi, Mărginean, Comăniciu - Luca, Ştef, Marinac (79, A. Munteanu) - Trifu, A. Rădulescu (78, Tara). Cartonaşe galbene: Mărginean, Luca. Arbitraj bun al centralului Cr. Nica, ajutat de M. Zencenco şi A. Zodie - toţi din Ploieşti.

În etapa următoare, care se va desfăşura miercuri, 1 aprilie a.c., Şoimii vor sta, întrucât adversarii lor Arsenal Sadu, s-au retras din campionat.

Ovidiu BOICA

Echipele CSS Şoimii - vicecampioane naţionale

Judo

La Oradea s-au desfăşurat finalele Campionatelor naţionale rezervate echipelor de tineret şi cadeţi. Având o comportare bună, echipele Clubului sportiv şcolar Şoimii Sibiu, antrenate de Ioan Domnar şi Octavian Creţu (tineret), respectiv Ioan Chindriş şi Eugen Nan (cadeţi) au obţinut medaliile de argint.

La "Naţionalele" de juniori

Anca Ţilea şi Alexandra Constantinescu pe podium

Aproape 70 de juniori s-au prezentat la startul Campionatelor Naţionale de sărituri în apă juniori, desfăşurate în piscina Complexului Naţional "Lia Manoliu" din Capitală. Au participat sportivii juniori mari şi mici de la CSŞ "Triumf" Bucureşti, SC Bacău, CSŞ Sibiu şi Olimpia Bucureşti.

Sportivele sibiene, **Anca Ţilea** şi **Alexandra Constantinescu**, de la CSŞ, au reuşit să cucerească, la categoria junioare A, o medalie de **aur** - **Anca Ţilea**, la trambulina de 3 m, una de **argint** - **Alexandra Constantinescu**, la trambulina de 1 m şi 3 de **bronz** prin **Alexandra Constantinescu**, la platformă şi sincron 3, împreună cu **Roxana Mocanu**, de la SC Bacău şi **Anca Ţilea**, la trambulina de 1 m.

I. Ilie

Oaspeţii au făcut figuraţie

urmare din pag.1

dificila partidă ce îi aşteaptă sâmbăta viitoare la Baia Mare.

Să revenim însă la joc. Prima ocazie de a deschide scorul au avut-o oaspeţii, chiar în debutul partidei. Era minutul 2 când Turcu a şutat de două ori spre poarta lui Fl. Cotora, în blocajul fundaşilor sibieni şi, respectiv, peste poartă. Acestea au fost singurele şuturi expediate de formaţia clujeană în această partidă. Sibienii ripostează repede, ghiuleaua expediată de Maftei de la 25-27 metri solicitându-l serios pe portarul Cârlan (3). Golul din min. 36 este anunţat de câteva ocazii clare de a înscrie ale sibienilor. Medeleanu trimite din vole, în min. 11, mingea strecurându-se peste poartă. În min. 23 şi 32, Galea, respectiv Balaban pun şi ei în pericol poarta clujeană.

Primul gol pică în urma unei lovituri libere executată excelent în careu de Cl. Moldovan - jucătorul meciului - de unde Medeleanu reia cu capul fără drept de replică pentru Cârlan. Aceasta a fost şi ultima fază notabilă a primei reprize.

În repriza secundă oaspeţii se închid şi mai mult în propria jumătate de teren, invitându-i pe sibieni să atace. Şi cum, în atari condiţii rar se întâmplă să nu marchezi, sibienii şi-au mai trecut încă două goluri şi alte câteva ocazii clare în cont. Mai întâi Balaban îl solicită cu un şut bun pe Cârlan, aflat la post (58). Faza din min. 73 (şutul excelent al lui Cl. Moldovan, scos cu greu în corner de portarul clujean) prefaţează golul al doilea. Tot Cl. Moldovan execută două cornere consecutive de pe partea stângă, la cel de-a doilea Balaban înscriind cu capul şi cu concursul portarului Cârlan. Două minute mai târziu spectatorii se amuză la o nesincronizare dintre centralul proaspăt promovat în lotul A al cavalerilor fluierului şi tuşierul Stărică, primul aşteptând 2-3 secunde bune ca tuşierul să se decidă dacă a fost aut sau corner.

Minutul 83 aduce şi cel de-al treilea gol al partidei: Cl. Moldovan pătrunde în careu şi trimite mingea pe lângă portarul Cârlan exact în vinclul porţii, după ce a atins ambele bare la păianjen balonul ricoşând în colţul opus. Gol de kinogramă înscris de, aşa cum am mai subliniat, cel mai bun jucător de pe teren.

Oaspeţii au o tresărire de orgoliu imediat după golul sibienilor, însă Fl. Cotora îl blochează pe căpitanul oaspeţilor, Iepure, la limita careului mare.

Vom reveni în cotidianul "Tribuna".

O etapă agitată

urmare din pag.1

salon. ● **Gloria - Dinamo 3-2 (2-0)** Meci cu trei lovituri de pedeapsă. Oană (18, 45 - ambele din 11 m şi 63), respectiv Bătrânu (80, din 11 m) şi Călin (84) ● **Farul - Chindia 1-0 (0-0)** Victorie chinuită. În min. 16, Grigoraş a ratat un penalty, apoi Miţu (60), a înscris unicul gol, tot din penalty ● **FC Naţional - CSM Reşiţa 2-0 (2-0)** Joc slab, bucureştenii lăsând impresia că n-au vrut să-i bată mai rău pe reşiţeni. Carabaş (17), Niculescu (23).

Clasament, Divizia A

1. Steaua	26	20	3	3	61-28	63(+24)
2. Rapid	26	19	4	3	54-17	61(+22)
3. Oţelul	26	17	1	8	47-22	52(+13)
4. FC Naţional	26	16	4	6	47-25	52(+13)
5. FC Argeş	26	15	3	8	37-29	48(+9)
6. Dinamo	26	13	2	11	46-35	41(+2)
7. CSM Reşiţa	26	12	4	10	39-40	40(+4)
8. Univ. Craiova	26	12	2	12	46-35	38(-1)
9. Ceahlăul	26	10	6	10	32-33	36(-3)
10. Farul	26	10	4	12	26-41	34(-8)
11. Gloria	26	10	3	13	41-44	33(-6)
12. FCM Bacău	26	8	6	12	26-30	30(-6)
13. Petrolul	26	8	6	12	30-35	30(-9)
14. U Cluj	26	8	5	13	27-28	29(-10)
15. Foresta	26	7	8	11	25-30	29(-10)
16. Chindia	26	6	7	13	27-52	25(-14)
17. Sp. stud.	26	5	3	18	25-46	18(-24)
18. Jiul	26	2	1	23	15-82	7(-32)

Etapa viitoare (1 aprilie): Rapid - Steaua (2-2), Foresta - Oţelul (0-3), Univ. Craiova - Jiul (5-2), FCM Bacău - FC Naţional (0-2), C.S.M. Reşiţa - Ceahlăul (0-1), Dinamo - U Cluj (1-0), Chindia - Sp. studenţesc (1-4), FC Argeş - Gloria (2-3), Petrolul - Farul (0-1)

Din nou lideri

urmare din pag.1

În prelungiri, sibienii reuşesc să se desprindă din nou, astfel că, la finalul celor cinci minute, conduceau cu 6 puncte.

În urma victoriei de la Tg. Mureş, coroborată cu înfrângerea ploieştenilor la Erbaşu Steaua, sibienii trec din nou pe prima poziţie a clasamentului grupei 1-8.

Au punctat Zivkovic 30 (1x3), Ilic 24 (1x3), Zindovic 19 (3x3), Deneş 8 (2x3), Takacs 3 (1x3) pentru Herlitz, respectiv Cl. Muntean 32 (7x3), Tordai 21 (2x3), Bubanja 13 (1x3), Cornel Alecu 13 şi Pelger 11 (1x3) pentru sibieni.

Celelalte rezultate ale etapei a X-a: Carbochim Cluj - Dinamo Bucureşti 58-63, Erbaşu Steaua Bucureşti - BRD C.S.U. Ploieşti 74-59.

Partida dintre SOCED Bucureşti şi Politehnica Moldrom Iaşi a fost amânată pentru data de 14 aprilie la cererea echipei Poli deoarece 80% dintre jucătorii ei sunt bolnavi.

Clasament

1. C.S.U. Forest Sibiu	10	8	2	776:714	18
2. Dinamo Bucureşti	10	7	3	762:710	17
3. BRD C.S.U. Ploieşti	10	7	3	729:725	17
4. Politehnica Moldrom Iaşi	9	6	3	692:686	15
5. SOCED Bucureşti	9	4	5	779:750	13
6. Herlitz Mobex Tg. Mureş	10	3	7	863:840	13
7. Erbaşu Steaua Bucureşti	10	3	7	767:792	13
8. Carbochim Cluj	10	1	9	664:744	11

Etapa viitoare (4 aprilie): Carbochim Cluj - SOCED Bucureşti, BRD C.S.U. Ploieşti - Politehnica Moldrom Iaşi, Dinamo Bucureşti - Herlitz Mobex Tg. Mureş, C.S.U. Forest Sibiu - Erbaşu Steaua Bucureşti.

Fotbal, Divizia D

Record Mediaş la un pas de lidera clasamentului

● **COMESO - Viitorul 5-0 (1-0)** Beneficiind de excelente condiţii de joc cele două combatante - bine pregătite şi corect orânduite în dispozitiv - au oferit publicului prezent în jurul cochetei arene din Şeica Mare, un recital fotbalistic agreabil şi extrem de spectaculos, prin multitudinea fazelor ofensive corect şi minuţios elaborate, în special la poarta oaspeţilor unde jucătorii antrenaţi de Geza Pavlovici au ratat, cu seninătate, mai ales în prima repriză, numeroase şi rarisime ocazii de a se detaşa pe tabela de scor. Am notat astfel, lovitura liberă din min. 6 excelent executată de G. Nicolae, scoasă de la vinclu în corner de M. Bidi, un minut după aceia mingea în bară expediată de de C. Ganţă, iar după golul reuşit în min. 14 de I. Macavei (acesta amendând prompt greşeala lui Bidi), ratarea imensă a lui G. Nicolae, care după ce driblează 2 adversari şi portarul trimite de la 5 m mult peste transversală.

Până la pauză am mai consemnat lovitura de cap a lui I. Macavei peste portar, din min. 31, scoasă de D. Boţoc în aut, pasa de gol a lui Macavei, irosită de G. Nicolae, bomba lui V. Păculea respinsă prin reflex de M. Bidi în min. 37, iar în min. 43 şutul lui D. Almăşan, care nimereşte din nou bara. La celălalt but am reţinut marea ocazie ratată de M. Mera în min. 23 şi lovitura liberă executată de S. Bungiac ce a ocolit ţinta.

A doua parte a întrecerii, la fel de dinamică, a fost totuşi mult mai productivă, deoarece mijlocul apărării băznene (acum mai puţin sincron şi decis în intervenţii) a permis gazdelor să combine eficient şi să puncteze dezinvolt prin C. Paştiu (55), G. Nicolae (62, din penalti, acordat pentru un fault comis de Bidi în propriul careu de 16 m), D. Almăşan care peste 5 minute fructifică o minge servită excelent de L. Serfozo şi I. Macavei în min. 87, admirabil servit de G. Nicolae. În această repriză oaspeţii au circulat mai des prin jumătatea de teren adversă, dar şuturile lui S. Bungiac, R. Bulugea, C. Savonea ori G. Pologea nu l-au deranjat prea mult pe L. Achim. Raport de cornere 8-2 în favoarea învingătorilor de la care am remarcat prestaţiile lui I. Macavei, V. Păculea, M. Ivan, G. Nicolae, O. Dima şi D. Almăşan, ca şi pe cele ale lui A. Petac, G. Pologea, F. Mieruţ, F. Boţoc, M. Mera şi S. Bungiac de la musafiri. Excepţând câteva mici inadvertenţe, corect şi atent arbitrajul brigăzii mediaşene alcătuită din centralul M. Albotă şi secunzii G. David şi V. Bârlea.

● **Record - CS Incstar 3-1 (2-1)** Confruntare de certă valoare tehnico-tactică şi extrem de echilibrată în prima ei parte când agnţenii au ratat, la scorul de 1-1, o mare situaţie de a înscrie. Mai calme, lucide şi bine pregătite fizic, gazdele au biruit până la urmă datorită golurilor realizate de A. Tofănescu (25), C. Boaru (45, din penalti) şi I. Şeică (80), respectiv M. Părău (30) ● **Textila - CFR Retezat PIM 0-0.** Partidă antrenantă, spectaculoasă şi de calitate la Cisnădie, unde lidera clasamentului ar fi putut fi înfrântă, dacă în min. 48 V. Holom ar fi transformat lovitura de la 11 m, acordată formaţiei textiliste. ● **Romanofir - Unirea 5-0 (1-0)** După o primă jumătate de oră controlată de oaspeţi, pe măsura scurgerii timpului iniţiativa trece de partea tălmăcenilor, care evoluând cu aplomb, clar şi organizat - s-au impus de justeţe, dar la un scor mult prea sever faţă de modul cum au decurs ostilităţile, graţie golurilor marcare de M. Sorcă (32), I. Fiţea (48, 70) G. Comşa (65) şi I. Ciorogar (82). În min. 72 D. Drândea a ratat o lovitură de la 11 m. ● **Vitrometan - Construcţii 1-0 (1-0)** Întrecerea dintre cele două echipe deşi dârz şi aprig disputată, s-a desfăşurat în limitele celei mai depline sportivităţi. Unicul gol al jocului a fost înscris de O. Lazăr în min. 32 ● **A.S.A. - Carpaţi Mecanica 0-3 (0-3)** Unsprezecele din Mârşa - superior pe toate planurile partenerului de întrecere - s-a detaşat net încă din prima repriză, când a punctat sec şi dezinvolt, prin V. Sinu (22), G. Titirigă (24) şi I. Ionuţ (36, din penalti) ● **Sticla - "U" Mecanica Sembraz 2-1 (1-0).** Marea surpriză a etapei s-a consemnat la Avrig, unde lanterna clasamentului a dispus incredibil de teamul studenţilor sibieni, în urma golurilor marcate de C. Şoptelea (8, din penalti) şi R. Gavrilă (70), respectiv B. Mierluţ (76) ● **Geromed - Sparta 1-0 (1-0)** Victoria meritată a sticlarilor medieşeni s-a realizat în min. 33, când A. Petru a punctat din apropiere.

V.M.

Campionatul judeţean de fotbal

● **Euroil - Gloria 1-2 (0-2).** Unsprezecele din Nocrich, mult mai bine pregătit fizic, tehnic şi tactic, dar şi cu câteva noutăţi notabile în lot, s-a impus greu, dar de justeţe, după o partidă dârz disputată, desfăşurată pe un teren aproape impracticabil, care a creat dificultăţi tuturor beligeranţilor ce au evoluat. Au punctat, S. Răfăilă (min.10) şi C. Oliu (min.25), în contul învingătorilor şi N. Tudosoiu (min.87) pentru sălişteni ● **Progresul Dumbrăveni - Hapomex 10-1 (5-1).** Fosta divizionară D, evoluând excelent pe toată durata meciului, a învins comod şi la un scor concludent, un partener de întrecere, fără 3 titulari şi încă nepus la punct cu pregătirea. Autorii golurilor: D. Forgaciu (min. 8, 30, 37, 64, 73, 82), C. Ştef (min. 41), N. Sava (43), E. Milea (min.67 şi 79), respectiv C. Popa (min.27) ● **Unirea - Sevişul 0-3 (0-1).** Desfăşurată la Sălişte (terenul miercurenilor fiind încă în stare de suspendare), întâlnirea a fost dominată insistent de formaţia şelimbăreană care, în excelentă dispoziţie de joc şi posedând un atacant în zi fastă, s-a impus clar graţie celor 3 goluri reuşite de I. Grigore, în min. 3, 47 şi 60 ● **Viitorul - Tractorul 3-1 (3-1).** La Târnava, echipa locală - ambalând puternic motoarele în prima jumătate de oră a disputei - a biruit meritat, în urma golurilor înscrise de T. Cojocaru (min.19), I. Kore (min.22) şi A. Tănase (min.24), pentru ighişeni punctând în min.29, A. Constantin ● **Arsenal 95 - Flacăra 3-0 (1-0).** Tunarii sibieni s-au impus fără probleme, în dauna unor rivali total deficitari la capitolul pregătirii fizice. Au marcat: A. Roată (min.31), I. Bulea (min.82 din lovitură de la 11 m) şi M. Bucurenciu (min.85) ● **Cibinul - Vulturii 4-1 (1-1).** După o primă repriză echilibrată şi egală, în care musafirii veniţi din Şeica Mică s-au apărat cu precizie şi tenacitate, declanşând periculoase contraatacuri (unul finalizat de V. Gavriliuc, în min.16), matura echipă din Cristian, controlând autoritar ostilităţile, s-a detaşat în învingătoare datorită golurilor realizate de C. Mărăşescu (min.24 din penalti şi 64), D. Lazăr (min.55) şi A. Pipernea (min.83) ● **Recolta Alma - Progresul Orlat 3-1 (1-0).** Joc de bună calitate încheiat cu victoria scontată a gazdelor, parafată de golurile reuşite de V. Lăpădat (min.38), S. Giurcănaş (min.59) şi L. Tarla (min.80), respectiv I. Bulea (min.55) ● **Flapo - Recolta Moşna 3-0 (2-0).** Partidă, dominată clar de lidera clasamentului care, fără să forţeze, şi-a asigurat izbânda în urma golurilor înscrise de L. Botoc (min.40), G. Krafft (min.43) şi Mircea Man (min.67).

V.M.

Biblioteca ASTRA SIBIU

Biblioteca „ASTRA"
— SIBIU —

TRIBUNA sporturilor

SUPLIMENT SĂPTĂMÂNAL DE INFORMARE SPORTIVĂ AL COTIDIANULUI INDEPENDENT "TRIBUNA"

Anul VIII, nr. 412 | 06.04 - 12.04. 1998 | 4 pagini, 500 lei

Baschet

- Ai fost la baschet?
- Am fost.
- Ce zici?
- Nu zic. Eu zic doar la fotbal. La baschet tac. Tac şi mă uit la băieţii ăştia frumoşi, traşi prin inel. Ăştia îţi plac şi când pierd.
- Ţi-a plăcut Pălâi?
- Prima repriză nu, dar după ce şi-a revenit, mi-a plăcut.

PELUZA a III-a

- Dar ai noştri ţi-au plăcut?
- Toţi!
- Şi băiatul ăla argintiu care juca de pe margine?
- Şi!
- Dar galeria?
- Mi-a plăcut.
- Ai stat până la urmă?
- Am stat.
- Ai văzut şi minunea aia albă?
- Care minune?
- Fugi dom'le că n-ai fost la baschet!

Mihai BRATU

Fotbal, divizia B

Prima victorie în deplasare

FC Baia Mare - FC Inter 0 - 1 (0 - 0)

Stadion: „Dealul Florilor"
Timp: primăvăratic, excelent pentru fotbal
Teren: bun
Spectatori: 2.500
A marcat: Maftei (min. 65)

FC Baia Mare: Solomayer - Căt. Popa, Grozavu, Bumb, Mândrilă - R. Sabo, Danciu (min. 71, G. Pop), Jeler (min. 81, Somkereki), Piroşka (min. 57, Ardelean) - Ghindă, Săvoiu.
Antrenor, Ioan Sdrobiş.

FC Inter: Fl. Cotora - Tolciu, Zotincă, Grigore, Medeleanu, Mihart - C. Szeghedi (min. 83, Băcilă) - Demian, Maftei - Cl. Moldovan, Balaban (min. 87, Galea).
Antrenori: Jan Gavrilă, Petre Purima şi Adi Văsâi.
Au arbitrat bine: S. Crîngaşu, M. Diaconu, V. Badea (toţi din Ploieşti).
Observator: G. Macavei (Deva)
Cartonaş galben: Maftei (min. 69).
Raportul şuturilor: 15 - 5 (pe poartă 4 - 1).
Cornere: 9 - 3.

Parcă presimţea ceva antrenorul sibienilor, Jan Gavrilă, la finalul partidei cu CFR Cluj din etapa trecută, atunci când declara că, în seria a II-a, toate echipele sunt sensibil egale, de aceea apar şi rezultate care, în mod normal, ar fi catalogate ca „surprize". Sâmbătă, sibienii au reuşit să le încurce rău de tot socotelile băimărenilor, o echipă care încearcă promovarea pe prima scenă. Cu o formaţie de zile mari (în perioada de minimercato au poposit, la

Ovidiu BOICA

continuare în pag.4

Nimic nou pe... frontul de Vest

Olimpia S. Mare-Gaz metan 2-0 (2-0)

Gazdele au câştigat de justeţe acest meci, în care medieşenii au părut blazaţi şi fără vlagă. Fără să strălucească, sătmărenii şi-au asigurat victoria încă din prima repriză, profitând de plictisul gaziştilor, care acuză o prelungită astenie de primăvară. Sigur, Olimpia nu-i o formaţie oarecare şi, din câte am înţeles, n-a renunţat la ideea promovării, dar şi Gaz metan pretinde că are aceleaşi intenţii, însă - cel puţin până acum - în retur, vorbele nu au fost susţinute şi de fapte.

Scorul a fost deschis în min. 6, când Farcău a preluat în careul advers mingea centrată de Negrea şi l-a „executat" pe Filip cu un şut din apropiere. În continuare, iniţiativa a aparţinut sătmărenilor, care şi-au creat câteva ocazii bune de a majora scorul. N-au reuşit acest lucru decât în min. 43, când Roşoagă a fost jenat în careu şi Sergiu Radu a transformat lovitura de la 11 metri acordată pripit de arbitrul C. Ene.

După pauză, oaspeţii au fost ceva mai activi, dar numai Popescu a reuşit să ameninţe, destul de palid, poarta lui Tudor.

Sigur, până la terminarea campionatului au mai rămas 11 etape, timp suficient pentru a se mai întâmpla multe, dar lupta se aspreşte pe măsură ce ne apropiem de final, iar pretendentele la primele două locuri nu sunt puţine. Să sperăm că medieşenii n-au renunţat la... visul de mărire.

A arbitrat C. Ene (Bucureşti)

Cartonaşe galbene: P. Mihai, S. Radu, Miclăuş

Olimpia: Tudor-Szabo, Lupuţ, Cornaci, P. Mihai, Dragomir - Csik, Roşoagă, (75, Ciocan) Farcău (70,Cioloboc) - Negrea (82, Gongolea), Sergiu Radu

Gaz metan: Filip-Handrea, Lungu, Moldovan, Fl. Somfălean, Miclăuş - Luca (89, Ioo), Gabor (30 Mucenica), Boruncoi, Ciurar - Popescu.

D. IONAŞCU

Baschet, divizia A (m)

VICTORIE MERITATĂ

CSU FOREST - ERBAŞU STEAUA 90-74 (44-48)

Ne aşteptam ca formaţia bucureşteană să nu pună probleme de nici un fel Forestului. Asta, poate, şi datorită faptului că sibienii au învins şi în tur, la Bucureşti, de o manieră categorică, dar mai ales poziţiei ocupate în clasament de Erbaşu, antepenultima treaptă nerecomandând-o în postura de adversar dificil.

Bucureştenii au ţinut din scurt Forestul, sibienii reuşind să se desprindă abia în minutul 5 (16-8). Erbaşu reuşeşte să se apropie la un punct (20-19; min. 9), după care echilibrul se rupe. În a doua parte a primei reprize bucureştenii revin din nou, egalând situaţia pe tabela de marcaj (35-35) în minutul 15. Pe fondul unei evoluţii mai slabe a sibienilor pe final de primă repriză, Erbaşu preia chiar conducerea, şi, astfel, la pauză, conducea la patru puncte diferenţă (44-48).

În cea de-a doua parte a jocului sibienii restabilesc egalitatea pe tabelă în mai multe rânduri (48-48 min. 23; 50-50 în min. 25; 55-55 şi 57-57 în min. 27), după care, în ultimele zece minute de joc, să se impună clar. Cea mai mare diferenţă s-a înregistrat în minutul 16 (81-62).

În final, ambele echipe şi-au permis câteva faze spectaculoase.

Au punctat: Tordoi 34 (1x3), Cl. Muntean 16 (3x3), Pelger 14 (2x3), Bubanja 12, C. Alecu 8 şi Lăpădat 6 (2x3) pentru sibieni, respectiv Pălâi 34 (7x3), Ardelean 10, Barbu 9 (1x3), Dobă 6, Ştefan 6, Pogonoru 5 (1x3) şi Leca 4 (1x3) pentru Erbaşu Steaua.

Vom reveni în cotidianul Tribuna.

Ovidiu BOICA

Baschet, Divizia A - grupa 1 - 8

Rezultatele etapei a XI-a

● CSU Forest Sibiu - Erbaşu Steaua Bucureşti 90 - 74 ● Carbochim Cluj - SOCED Bucureşti 62 - 71 ● BRD CSU Ploieşti - Politehnica Moldrom Iaşi 60 - 65 ● Dinamo Bucureşti - Herlitz Mobex Tg. Mureş 95 - 90.

Iată cum arată clasamentul

1. CSU Forest Sibiu	11	9	2	866:787	20
2. Dinamo Bucureşti	11	8	3	857:800	19
3. BRD CSU Ploieşti	11	7	4	797:790	18
4. Politehnica Moldrom Iaşi	10	7	3	757:747	17
5. SOCED Bucureşti	10	5	5	718:753	15
6. Erbaşu Steaua Bucureşti	11	3	8	840:890	14
7. Herlitz Mobex Tg. Mureş	11	3	8	953:935	14
8. Carbochim Cluj	11	1	10	736:815	12

Etapa viitoare, 11 aprilie

● SOCED Bucureşti - BRD CSU Ploieşti ● Herlitz Mobex Tg. Mureş - Carbochim Cluj ● Politehnica Moldrom Iaşi - CSU Forest Sibiu ● Erbaşu Steaua Bucureşti - Dinamo Bucureşti.

ULTIMA ORĂ

■ În perioada 7 - 10 aprilie, la Bucureşti va avea loc ediţia a 27-a a tradiţionalului turneu de box „Centura de aur", la care şi-au anunţat participarea 17 loturi naţionale ■ Patinatorii români Roxana Luca şi Gheorghe Chiper, prezenţi la Minneapolis, n-au reuşit să treacă de calificări la Campionatele Mondiale ■ Fruntaşa Jeannie Longo-Ciprelli, care în octombrie va împlini 40 de ani, deţinătoarea recordului orei, campioană mondială şi olimpică, se află pe locul 1 în Turul Australiei la ciclism ■ În **Cupa UEFA**: Atletico Madrid - Lazio 0 - 1

n.i.d.

continuare în pag.2

Minutul 91

Rezultate... cusute cu aţă albă

Banii negri au început să circule mai abitir dintr-un buzunar în altul decât până acum şi bănuiesc că preţurile nu-s de ici de colo. Drept să spun, de când FC Inter joacă sâmbătă la matineu, nici nu mă prea deranjează suita de aranjamente din culisele fotbalului nostru aşa-zis profesionist. Şmecherii se înavuţesc fără să asude, iar fraierii se miră, discutând pe la colţuri despre „surprizele"etapei. Ce surprize? Care surprize? Se joacă în dorul lelii, jucători, arbitri, observatori şi federaţie ştiind că rezultatele sunt îmsăilate dinainte. Consecinţele acestei parodii le vom vedea în competiţiile internaţionale de club, atunci când nu se mai poate mima efortul.

▼ Steaua-Dinamo 5-0 (2-0) Cred că s-a decis mazilirea lui Viorel Hizo. După aspectul general al partidei, scorul mi se pare exagerat, cel puţin două goluri avându-le pe conştiinţă portarul Preda. Au marcat: Dănciulescu (2), Rotariu, D. Şerban şi Ciocoiu **▼ Sp. studenţesc-Petrolul 1-2 (1-2)** Dacă tot nu au primit salariul de la club, repetenţii din Regie îşi rotunjesc bugetul de la... musafiri. Savu (31), respectiv O. Grigore (13) şi Grama (25) **▼ Jiul-Rapid 2-6 (1-3)** Giuleştenii s-au dus în excursie pe Valea Jiului, dar nu cu ONT Carpaţi, ci cu un tren de plăcere. Huza

continuare în pag.4

Seria I — CLASAMENTE, DIVIZIA B — Seria a II-a

FC Braşov - Dunărea Galaţi 3 - 0; Nitramonia - Metalul 1 - 0; Metrom - Foresta II 1 - 0; FC Oneşti - Rocar 2 - 0; Poli Iaşi - Petrolul 2 - 1; Dunărea Călăraşi - Dacia 1 - 0; Astra - Gloria 2 - 0; Midia - Tractorul 4 - 1; Poiana - Precizia 2 - 1.

1. Astra Ploieşti	23	18	4	1	49 - 11	58 (22)
2. FC Oneşti	23	18	2	3	56 - 17	56 (20)
3. FC Braşov	23	13	5	5	33 - 21	44 (11)
4. Tractorul Braşov	23	13	3	7	40 - 20	42 (6)
5. Midia Năvodari	23	12	3	8	35 - 31	39 (3)
6. Petrolul Moineşti	23	11	2	10	40 - 31	35 (-1)
7. Rocar Bucureşti	23	11	2	10	38 - 32	35 (2)
8. Precizia Săcele	23	10	4	9	34 - 27	34 (-2)
9. Metrom Braşov	23	10	4	9	21 - 23	34 (1)
10. Poiana Câmpina	23	9	4	10	38 - 41	31 (-5)
11. Poli Iaşi	23	8	3	12	30 - 32	27 (-9)
12. Gloria Buzău	23	6	6	11	27 - 43	24 (-12)
13. Metalul Plopeni	23	6	6	11	14 - 32	24 (-9)
14. Dacia Brăila	23	7	2	14	34 - 43	23 (-10)
15. Nitramonia	23	7	2	14	29 - 39	23 (-10)
16. Foresta II	23	6	5	12	23 - 41	23 (-10)
17. Dunărea Galaţi	23	4	6	13	26 - 52	18 (-15)
18. Dunărea Călăraşi	23	5	3	15	21 - 52	18 (-15)

Etapa viitoare (11 aprilie): Foresta II - FC Oneşti, Rocar - Astra, Gloria - Midia, Dunărea Călăraşi - Nitramonia, Metalul - FC Braşov, Dunărea Galaţi - Metrom, Precizia - Poli Iaşi, Tractorul - Poiana, Dacia - Petrolul.

ARO - Dacia 1 - 0; FC Baia Mare - FC Inter 0 - 1; Olimpia - Gaz metan 2 - 0; UTA - Corvinul 2 - 1; Electroputere - Vega 0 - 1; UMT - Minerul 2 - 2; ASA - Unirea 0 - 0; Gloria - Poli Timişoara 2 - 0; CFR Cluj - Apulum 3 - 1.

1. ASA Tg. Mureş	23	12	5	6	33 - 23	41 (5)
2. Olimpia S. Mare	23	12	5	6	38 - 28	41 (5)
3. FC B. Mare	23	12	3	8	43 - 27	39 (6)
4. Unirea Dej	23	12	3	8	32 - 23	39 (6)
5. GAZ METAN MEDIAŞ	23	12	3	8	32 - 25	39 (3)
6. Minerul Motru	23	12	3	8	32 - 30	39 (6)
7. Electroputere	23	11	1	11	33 - 27	34 (1)
8. Dacia Piteşti	23	10	3	10	29 - 28	33 (0)
9. Aupulum A. Iulia	23	10	3	10	33 - 35	33 (-3)
10. Corvinul	23	10	2	11	25 - 21	32 (-4)
11. Poli Timişoara	23	9	5	9	28 - 29	32 (-4)
12. FC INTER SIBIU	23	9	3	11	24 - 25	30 (-3)
12. ARO Câmpulung	23	7	9	7	29 - 27	30 (-3)
14. UT Arad	23	8	5	10	33 - 39	29 (-9)
15. Vega Deva	23	7	5	11	25 - 39	26 (-7)
16. CFR Ckuj	23	7	4	12	27 - 40	25 (-11)
17. Gloria Reşiţa	23	7	2	14	27 - 38	23 (-13)
18. UM Timişoara	23	6	5	12	29 - 48	23 (-10)

Etapa viitoare (11 aprilie): Minerul - ASA, Unirea - Olimpia, Gaz metan - UTA, FC Baia Mare - Electroputere, Vega - ARO, Dacia - UMT, Poli Timişoara - CFR, Corvinul - Gloria, FC Inter - Apulum.

Clasament, Divizia A

1. Steaua	28	21	4	3	67 - 29	67 (+25)
2. Rapid	28	20	5	3	61 - 20	65 (+23)
3. FC Naţional	28	17	5	6	52 - 27	56 (+14)
4. FC Argeş	28	17	3	8	42 - 29	54 (+12)
5. Oţelul	28	17	2	9	48 - 24	53 (+11)
6. Dinamo	28	14	2	12	48 - 41	44 (+2)
7. CSM Reşiţa	28	13	5	10	45 - 42	44 (+2)
8. Univ. Craiova	28	13	3	12	54 - 36	42 (0)
9. Ceahlăul	28	11	6	11	34 - 38	39 (-3)
10. Farol	28	11	4	13	28 - 42	37 (-5)
11. Gloria	28	10	4	14	42 - 48	34 (-8)
12. Petrolul	28	9	6	13	33 - 38	33 (-9)
13. FCM Bacău	28	8	8	12	29 - 33	32 (-7)
14. Foresta	28	8	8	12	26 - 33	32 (-10)
15. „U" Cluj	28	8	5	15	28 - 32	29 (-13)
16. Chindia	28	7	8	13	30 - 54	29 (-13)
17. Sp. studenţesc	28	5	3	20	27 - 50	18 (-27)
18. Jiul	28	2	1	25	17 - 95	7 (-34)

Etapa viitoare (11 aprilie): FC Argeş - Steaua, Rapid - Oţelul, Dinamo - Jiul, Univ. Craiova - FC Naţional, Foresta - CSM, FCM Bacău - Ceahlăul, Chindia - „U" Cluj, Farul - Sp. studenţesc, Petrolul - Gloria.

ULTIMA ORĂ

urmare din pag.1

şi Inter - Spartak Moscova 2 - 1. În **Liga Campionilor**: Juventus - AS Monaco 4 - 1 şi Real Madrid - Dortmund 2 - 0. În **Cupa Cupelor**: Vicenza - Chelsea 1 - 0 şi VfB Stuttgart - Lokomotiv Moscova 2 - 1 ■ Rodica Mateescu, vicecampioană mondială la triplusalt, a primit titlul de „Maestru Emerit al Sportului" ■ Lui Ţiţi Dumitriu zilele îi sunt numărate la AEK Atena ■ În Grupa I, Zona Euro-Africană a Cupei Davis, tenismenii români au primit, pe teren propriu, replica reprezentativei Norvegiei. Ilie Năstase, preşedintele FRT, declara: „Nu i-am văzut niciodată pe norvegieni. Nu îi cunosc, dar îi batem sigur". I-am bătut! ■ În Franţa, a început ediţia a 30-a a Campionatului Mondial de rugby pentru juniori. Să vedem ce vor face ai noştri... ca brazii ■ La Hilton Head, Irina Spârlea a eliminat-o, în sferturile de finală, pe americanca Lindsay Davenport (nr. 2 mondial), câştigând cu 6 - 7 6 - 4 7 - 6, apoi a trecut şi de Monica Seleş (nr. 3) cu 6 - 4 1 - 6 7 - 6 ■ În turneul celor 5 naţiuni la rugby, Anglia - Irlanda 35 - 17 ■ La CM de patinaj artistic de la Minneapolis, titlul la masculin individual a fost câştigat de rusul Alexei Iagudin, iar la dans s-a impus perechea din Rusia, Marina Krilova/ Oleg Ovsianikov ■ În finala Cupei Ligii din Franţa, Paris SG - Bordeaux 4 - 2 (1 - 1, 2 - 2). Învingătoarea şi-a asigurat locul în viitoarea ediţie a Cupei UEFA.

Fotbal, Divizia D

Etapă calmă, cu rezultate scontate

● **„U" Mecanica Sembraz - COMESO 2 - 0 (1 - 0)**. După ce cu o săptămână în urmă unsprezecele studenţesc sibian a pierdut surprinzător la Avrig, în această etapă, evoluând mult mai convingător şi aproape de posibilităţile incontestabile ale componenţilor lui, s-a impus de justeţe, după un spectacol fotbalistic de bună factură, la care şi-au adus contribuţia în egală măsură ambele formaţii, în dauna puternicei echipe din Şeica Mare, graţie golurilor reuşite de A. Fuşle (min. 27) şi T. Marcu, în ultimul minut al partidei ● **Romanofir - Record 0 - 2 (0 - 0)**. Confruntare de certă calitate, spectaculoasă, disputată într-un ritm alert, în care după ce tălmăcenii au ratat 2 - 3 ocazii rarisime (doar cu portarul în faţă), au cedat vizibil în a doua parte a întrecerii, când oaspeţii mai lucizi în fazele de finalizare s-au detaşat meritat, datorită golurilor realizare de C. Boaru, în min. 86 şi B. Forgacs, în min. 90 ● **CFR Retezat PIM - Sticla 6 - 0 (4 - 0)**. În excelentă dispoziţie de joc, lidera clasamentului - fără 3 titulari - a pulverizat fără dificultate naiva defensivă avrigeană, căreia i-a administrat o jumătate de duzină de goluri, înscrise în ordine de, A. Poplăcean (min. 5), I. Maricuţ (min. 30), C. Barb (min. 37 şi 42), P. Apostu (min. 88) şi M. Stângu (min. 89) ● **Carpaţi Mecanica - Geromed 1 - 0 (0 - 0)**. Întâlnire echilibrată şi cu multe virtuţi tehnico-tactice între două teamuri foarte bine pregătite, preocupate permanent şi exclusiv de calitatea jocului şi crearea fazelor de atac la ambele buturi. Unicul gol al meciului a fost marcat de I. Ionuţ, care în minutul 80 a transformat cu precizie o lovitură de la 11 m ● **Sparta - CS Incstar 2 - 0 (1 - 0)**. Întrecere echilibrată şi aprig dispuată la Mediaş, gazdele - extrem de pragmatice impunându-se dificil, dar meritat, în faţa echipei agnitene, în urma golurilor înscrise de G. Avram (min. 7) şi D. Gaspar (min. 90 din penalty) ● **Unirea - Vitrometan 4 - 2 (1 - 0)**. În sfârşit, ocnerii au spart gheaţa, întrecând după trei ani, pe propriul teren, unsprezecele sticlarilor mediesteni la un scor semnificativ, ce scuteşte de prea multe comentarii. Au punctat: Z. Stejar (de două ori), N. Cerghezan şi I. Băran pentru învingători, respectiv O. Lazăr şi O. Noicu ● **Construcţii - Textila 0 - 0**. Confruntare aspră şi fără prea multe virtuţi tehnice la Sibiu, unde gazdele n-au putut desface exacta defensivă a textiliştilor cisnădieni ● **Viitorul - ASA 3 - 1 (2 - 0)**. La Bazna, localnicii s-au desprins uşor, după o întrecere de bună ţinută, de militarii sibieni, ale căror evoluţii sunt net inferioare faţă de cele prestate în sezonul autumnal. Au marcat: G. Pologea (min. 21 şi 80) şi S. Bunaciu (min. 34) pentru băzneni, respectiv F. Hila (min. 70).

V.M.

Box

Cine şi de ce agită apele din boxul sibian?!

Nobila artă a pugilatului a fost descrisă de multe condeie celebre pe plan mondial, ca Jack London, George Bernard Show, Aleksei Tolstoi, Ernest Hemingway şi de scriitori din ţara noastră, ca Ionel Teodoreanu, Camil Petrescu, George Călinescu şi Eugen Barbu, care au apreciat, în mod deosebit, în operele lor, valoarea inestimabilă a pugilatului pentru care se cere curaj, gândire rapidă, forţă combativă, loialitate etc. Nici un alt sport nu te pune la încercare, nu-ţi solicită atâtea calităţi.

Jean Cocteau, mare amator de box, a fost întrebat ce calităţi trebuie să aibă un antrenor de box care îl ajută pe elevul său înainte de începerea meciului şi în pauzele dintre reprize: „Un bun antrenor trebuie să fie grijuliu ca o mamă, curios ca un duhovnic, tăcut ca un mormânt, şiret ca o vulpe, prevăzător ca un agent de asigurare, fidel ca un câine, prudent ca un şarpe, precis ca o socoteală, ferm ca o lege, ingenios ca un poet, răbdător ca un judecător, priceput ca un notar şi înţelept ca Ulise".

Pentru ce am făcut această introducere? Pentru a arăta cât de dificilă este meseria de antrenor în această ramură de sport, cât şi pentru a îmbărbăta cuplul de antrenori Niţă-Bihorean, de la clubul CSM Sibiu, care au fost „puşi la zid" pentru că anul acesta nu au scos decât un singur finalist în campionatul naţional de juniori, lucru pentru care, acum câţiva ani, ar fi fost ridicaţi în slăvi!

Dar, să facem o scurtă retrospectivă a tandemului de antrenori Niţă-Bihorean: * în anul 1995, reuşesc să califice trei juniori la finala pe ţară, dintre care, Sebastian Rânjeu şi Lucian Ban, cuceresc medalia de bronz * în anul 1996, numărul finaliştilor sporeşte la cinci, dintre care Lucian Călin devine campion naţional, după o perioadă de 17 ani de când Sibiul nu a mai avut acest titlu! Tot în acel an, datorită prestaţiilor lor, Lucian Călin, Gheorghe Greuruş şi Robert Zelch, au fost cooptaţi în lotul naţional * anul 1997 a fost un an care a întrecut orice aşteptări din partea pugiliştilor de la CSM Sibiu, care au reuşit să se califice toţi în finală. Dintre aceştia, Marius Lăcătuş şi Sebastian Rânjeu au cucerit medalia de bronz, iar Robert Zelch pe cea de argint! De remarcat este şi faptul că Robert Zelch a câştigat şi medalia de bronz la campionatul naţional de tineret din acest an, reuşind astfel să cucerească două medalii într-un an! Anul acesta, clubul CSM Sibiu a scos numai un singur finalist în campionatul naţional de juniori (Gheorghe Greuruş). Acest lucru este considerat ca un eşec din partea forurilor diriguitoare. Care sunt cauzele acestui zis „eşec": perioada de trecere de la cadeţi la seniori este de maxim 4 ani. Însă, sunt mulţi boxeri care îşi încep activitatea doar la juniorat, deci perioada până ajung seniori, este de maxim 2 ani. În concluzie, aceste termene sunt extrem de scurte pentru ca antrenorii să-i cunoască pe toţi cadeţii şi juniorii din ţară (seniorii pot fi urmăriţi de-a lungul unei perioade mult mai lungi), fapt care nu le dă posibilitatea să le impună elevilor lor tactica cea mai adecvată în faţa unor cvasinecunoscuţi, care de multe ori demonstrează mult talent şi multă ambiţie de afirmare. Împotriva acestora nu poţi să impui elevului o anumită tactică. Boxerii sibieni de la clubul CSM Sibiu, datorită performanţelor lor, sunt bine cunoscuţi în ţară. Deci, antrenorii adversarilor lor au ştiut să stabilească o tactică care să contracareze stilul de luptă al pugiliştilor noştri.

Cu toate aceste tactici prestabilite, încă nu s-a găsit „reţeta" de a-l învinge pe Greuruş, boxer în care noi ne punem mari speranţe, nu numai în campionatul naţional.

Cât despre antrenorii Niţă şi Bihorean, cu mâna pe inimă, pot să spun că am numai cuvinte de laudă şi vreau să-i felicit pentru ceea ce au făcut până acum şi să le urez succes în continuare, deoarece anul pugilistic de-abia a început şi mai pot încă obţine multe succese până la sfârşitul lui 1998, succese care să-i scoată din acest „con de umbră".

Victor COCIU
preşedintele Comisiei Judeţene de Box

Agendă încărcată pentru gimnaste

Gimnastele de la CSS Sibiu au o agendă foarte încărcată în această lună: Claudia Presecan se află cu lotul reprezentativ în SUA, în vreme ce junioarele vor fi prezente în Turcia şi Franţa, în pregătiri şi gale demonstrative.

Se pare că băieţii sunt mai puţin solicitaţi în această perioadă...

Judo

Vicecampionii s-au întors acasă

Au revenit, la Sibiu, judoka de la CSŞ Şoimii-CSM, care au participat, la Oradea, la finalele Campionatelor naţionale de tineret şi cadeţi, unde au obţinut medaliile de argint.

Iată componenţa celor două echipe: - **tineret:** Virgil Indreica, Traian Olar (60 kg), Claudiu Baştea, Ilie Popa (66 kg), Constantin Cojoc, Cosmin Chindriş (73 kg), Ciprian Popa (81 kg), Silviu Bischin (90 kg), Cristian Oţet (100 kg), Graţian Belaşcu (+100 kg) - antrenori: Ioan Domnar şi Octavian Creţu; **cadeţi:** Marius Simon, Sorin Comşa (46 kg), Horia Maria, Cătălin Comşa (50 kg), Teodor Popa, Vălean Purece (57 kg), Alexandru Caponi (64 kg), Cosmin Caponi, Ilie Luca (71 kg), Andraş Akos (78 kg), Johannes Philippi, Bogdan Baştea (+78 kg) - antrenori Ion Chindriş şi Eugen Nan.

Abordându-l pe **antrenorul Octavian Creţu**, acesta a declarat: „La tinerat am ratat o mare şansă de a deveni campioni, dar am irosit-o cu destulă uşurinţă. Oricum, şcoala sibiană de judo se menţine în top, la nivelul copiilor şi juniorilor. Aş vrea să mai menţionez că sportiva noastră, Camelia Herman, concurând în echipa Olimpia Craiova (noi, neputând prezenta o echipă completă la fete) a obţinut medalia de bronz".

Tot de la dl. Octavian Creţu am aflat că, în a doua jumătate a lunii aprilie, judoka de la CSŞ Şoimii vor participa la un turneu în Italia.

n.i.d.

Luni, 6 aprilie

Programul I: 12.00 TVR Info 12.05 Ultimele ştiri (r) 13.00 Avocatul poporului (r) 14.00 TVR Info 14.10 Perla neagră (s/r) 15.05 Meridianele dansului (r) 15.30 O altă putere (r) 16.00 Emisiune în limba maghiară 17.35 Casă de piatră (s) 18.00 Arhive româneşti 18.35 Casă de piatră (s) 18.00 Arhive româneşti 18.30 Interactiv Tele-joc 19.00 Sunset Beach (s) 19.50 Agenda muzelor 19.55 Doar o vorbă „săţ-i" mai spun! 20.00 Jurnal * Meteo 21.15 Echipa de intervenţie (s) 22.15 Feţele schimbării 23.15 Jurnalul de noapte 23.30 Scena 24.00 Canary Wharf (s) 0.25 Întâlnirea de la miezul nopţii

Programul II: 12.00 Sunset Beach (s/r) 12.45 Ecranul (r) 16.00 Micaela (s) 16.50 Perla neagră (s) 20.10 Ultimele ştiri (s) 22.00 Rugby: Ţara Galilor - Franţa

Marţi, 7 aprilie

Programul I: 6.00 România, ora 6 fix! 8.30 Sailor Moon (da/r) 9.00 TVR Cluj-Napoca 10.00 TVR Info 10.05 TVR Iaşi 11.00 TVR Timişoara 12.00 TVR Info 12.05 Ultimele ştiri (s/r) 13.00 Credo (r) 14.00 TVR Info 14.10 Perla neagră (s/r) 15.00 Dincolo de aparenţe... 15.30 Ecclesiast '98 16.00 Emisiune în limba maghiară 17.00 TVR Info 17.10 Sailor Moon (d.a.) 17.35 Casă de piatră (s) 18.00 În flagrant 18.30 Interactiv Tele-joc 19.00 Sunset Beach (s) 19.50 Agenda muzelor 19.55 Doar o vorbă „săţ-i" mai spun! 20.00 Jurnal 21.15 Pasărea Phoenix (f) 23.50 Jurnalul de noapte 0.05 Universul cunoaşterii 0.55 Canary Wharf (s)

Programul II: 8.55 Echipa de intervenţie (s) 10.30 Vizitatorul (s/r) 12.00 Sunset Beach (s/r) 15.50 Micaela (s) 16.50 Perla neagră (s) 20.10 Ultimele ştiri (s) 22.00 Campionatele mondiale de patinaj artistic

Miercuri, 8 aprilie

Programul I: 6.00 România, ora 6 fix! 8.30 Sailor Moon (da/r) 9.00 TVR Cluj-Napoca 10.00 TVR Info 10.05 TVR Iaşi 11.00 TVR Timişoara 12.00 TVR Info 12.05 Ultimele ştiri (s/r) 13.00 Pentru dv., doamnă! (r) 14.00 TVR Info 14.10 Perla neagră (s/r) 15.00 Mesageri ai cântecului bistriţean 15.30 Pro Patria 16.30 Tribuna partidelor parlamentare 17.00 TVR Info 17.10 Sailor Moon (da) 17.35 Casă de piatră (s) 18.00 Medicina pentru toţi 18.30 Interactiv Tele-joc 19.00 Sunset Beach (s) 19.50 Agenda muzelor 19.55 Doar o vorbă „săţ-i" mai spun! 20.00 Jurnal 21.15 Efecte secundare (s) 22.05 Memorialul durerii 23.05 Portret în amintire 23.30 Jurnalul de noapte 23.45 Cultura în lume 0.15 Jazz Alive

Programul II: 8.30 Canary Wharf (s/r) 12.00 Sunset Beach (s/r) 16.00 Veronica - Chipul iubirii (s) 16.50 Perla neagră (s) 17.50 Fotbal: România - Grecia 21.40 Fotbal

Joi, 9 aprilie

Programul I: 6.00 România, ora 6 fix! 8.30 Sailor Moon (da/r) 9.00 TVR Cluj-Napoca 10.00 TVR INFO 10.05 TVR Iaşi 11.00 TVR Timişoara 12.00 TVR Info 12.05 Ecclesiast '98 12.50 Un cântec pentru fiecare 13.00 Sensul tranziţiei (r) 14.00 TVR Info 14.10 Perla neagră (s/r) 15.00 Dialog 15.30 Pompierii vă informează! 15.45 Lege şi fărădelege 16.00 Convieţuiri 17.00 TVR Info 17.10 Sailor Moon (da) 17.35 Casă de piatră (s) 18.00 Timpul Europei 18.30 Interactiv Tele-joc 19.00 Sunset Beach (s) 19.45Rezultatele tragerilor Super Loto 5/ 40 şi Expres 19.50 Agenda muzelor 19.55 Doar o vorbă „săţ-i" mai spun 20.00 Jurnal 21.15 Dr. Quinn (s) 22.15 Reflecţii rutiere 22.30 Cu ochii'n 4 23.15 Jurnalul de noapte 23.30 Pariul trio 23.35 Bank-Note 0.15 Canary Wharf (s) 0.30 Magazin muzical-umoristic

Programul II: 8.30 Canary Wharf (s/r) 12.00 Sunset Beach (s/r) 16.00 Veronica (s) 20.10 Ultimele ştiri (s) 22.00 Antonieta 23.50 Box: Turneul „Centura de Aur"

Vineri, 10 aprilie

Programul I: 6.00 România, ora 6 fix! 8.30 Sailor Moon (da/r) 9.00 TVR Cluj-Napoca 10.00 TVR Info 10.05 TVR Iaşi 11.00 TVR Timişoara 12.00 TVR Info 12.05 Ultimele ştiri (s/r) 13.00 Convieţuiri 13.30 Sănătate, că-i mai bună decât toate! (r) 14.00 TVR Info 14.10 Dosarele istoriei (r) 15.10 De la lume adunate... 15.30 Emisiune în limba germană 17.00 TVR Info 17.10 Mapamond 17.35 Casă de piatră (s) 18.00 Ora Warner (s) 19.00 Sunset Beach (s) 19.50 Agenda muzelor 19.55 Doar o vorbă „săţ-i" mai spun 20.00 Jurnal 21.15 Biblia - Avraam (f) 23.00 Reflecţii rutiere 23.15 Jurnalul de noapte 23.30 Maria Callas 0.30 Cinematograful de noapte * Cădere liberă (f)

Programul II: 8.30 Canary Wharf (s/r) 8.55 Dr. Quinn (s/r) 12.00 Sunset Beach (s/r) 16.00 Veronica (s) 17.00 Campionatele internaţionale de gimnastică ale României 20.10 Ultimele ştiri (s) 22.20 Lumea sportului

Sâmbătă, 11 aprilie

Programul I: 7.00 Bună dimineaţa de la...Timişoara şi Bucureşti! 8.30 Alfa şi Omega 9.00 TVR Info 9.05 Feriţi-vă de măgăruş! 9.50 Surfiştii aerului (d.a.) 10.10 Viaţa ca în viaţă (s) 11.05 Povestea unei campanii eşuate (f) 12.30 Ecranul 13.00 Mari conducători (do) 14.00 Info Magazin 14.30 Video-Magazin 16.00 Fotbal: Rapid-Oţelul Galaţi 17.50 Justiţie militară (s) 19.05 Teleenciclopedia 19.55 Doar o vorbă „săţ-i" mai spun 20.00 Jurnal 20.35 Vizitatorul (s) 21.30 Cum vă place... 22.30 TVR Info 22.35 Regele regilor (f) 24.00 Arena AS

Programul II: 14.00 Afacerea Seznec (s) 16.00 Veronica (s) 16.50 Perla neagră (s) 17.30 Campionatele internaţionale de gimnastică ale României 22.40 În plină acţiune (s)

Duminică, 12 aprilie

Programul I: 7.00 Bună dimineaţa de la...Bucureşti! 8.30 Lumină din lumină 9.00 TVR Info 9.05 Colţ Alb (da) 9.30 Fetiţa cu pistrui (s) 10.00 Ala-bala, portocala! 10.45 Biserica satului 11.00 Viaţa satului 12.30 Tezaur folcloric 12.55 Lumină din lumină 14.00 Info Magazin 14.30 Campionatele internaţionale de gimnastică ale României 15.40 Dintre sute de catarge... 16.40 A doua alfabetizare 17.10 Star Trek (s) 18.00 Disney (da) 18.25 Hollyoaks (s) 18.50 Robingo 19.40 Duminica sportivă 19.55 Doar o vorbă „săţ-i" mai spun 20.00 Jurnal * Meteo * 7 zile în România 20.55 Rezultatul tragerilor Loto Special 6/49 şi NOROC 21.00 Un capriciu al destinului (f) 22.55 TVR Info 23.00 D-na King, agent secret (s) 23.45 Pariul trio 23.50 Repriza a treia

Programul II: 10.35 Cinematograful vremii noastre 14.00 Afacerea Seznec 16.00 Veronica (s) 16.50 Perla neagră (s) 19.00 În plină acţiune (s) 21.00 Fotbalmania

BIBLIOTECA „ASTRA"
SIBIU

AVEM ECHIPĂ, AVEM ANTRENORI, AVEM GALERIE, DAR N-AVEM ... SPONSORI!?

*** Sătui de minciuni, promisiuni şi amânări, de astăzi, interiştii nu vor să mai joace * Sibiul riscă să rămână fără echipă în Divizia B * Preşedintele clubului, Mircea Dancu, atrage atenţia că 16 jucători din lotul actual pot părăsi clubul în vara aceasta, gest echivalent cu dispariţia lui F.C. Inter * Dacă există cineva capabil să ajute financiar clubul, s-o facă acum!**

TRIBUNA sporturilor

SUPLIMENT SĂPTĂMÂNAL DE INFORMARE SPORTIVĂ AL COTIDIANULUI INDEPENDENT "TRIBUNA"

Anul VIII, nr. 413 | 13.04 - 19.04. 1998 | 4 pagini, 500 lei

Fotbal, Divizia B

Încă un pas spre promovare!

Gaz metan - U.T.A. 2-0 (1-0)

Neînvinsă în retur, „bătrâna doamnă" a sosit la Mediaş chitită să nu piardă. Numai că gazeştii, depăşind scepticismul alimentat copios de fostul antrenor D. Solomon şi acoliţii lui, au obţinut o victorie indiscutabilă, demonstrând că se poate conta pe ei şi pe noul cuplu de antrenori Varo Şandor şi C. Cenan în lupta pentru promovare, obiectiv la care nimeni n-a renunţat la Mediaş!

După o scurtă perioadă de tatonare, medieşenii deschid scorul prin Boruncoi (min. 17), care a şutat imparabil, la vinclu, de la 14 metri. Arădenii încearcă câte ceva, dar nu reuşesc să ameninţe, la modul serios, poarta lui Filip. În schimb, portarul Papp şi defensiva oaspe au mult de lucru la incursiunile lui F. Popescu şi Iorga. Abia în min. 56, arădenii ţes o fază cursivă, însă Filip rezolvă la şutul lui Volocaru. În min. 65, gazeştii le risipesc emoţiile propriilor suporteri: Iorga pătrunde decis în careul arădean, este

continuare în pag.4

Sorin CRIVĂŢ

VICTORIE CU GUST DE LĂMÂIE...

F.C. INTER - APULUM ALBA IULIA 4-1 (1-1)

Stadion „Municipal", timp bun, vânt, gazon bun, spectatori cca 1000. Au marcat: I. MAFTEI (min. 3), CL. MOLDOVAN (min. 48 şi 90) şi M. SZEGHEDI (min. 82), respectiv GHERMAN (min. 28).

F.C. INTER: Fl. Cotora - Al. Zotincă, Terchilă, Grigore - C. Szeghedi (88, R. Neguţ), Mircea BIŢU

continuare în pag.4

Cl. Moldovan, în centrul imaginii (uşor mascat) l-a păcălit pe Unchiaş

Foto: Ioan GLIGA

Baschet, div. A

A treia înfrângere

Poli Moldrom Iaşi - C.S.U. Forest Sibiu 70-68 (44-40)

● Sibienii ar fi putut câştiga această partidă dacă ar fi conservat avantajul avut în a doua parte a reprizei secunde ● La începutul partidei s-a ţinut un moment de reculegere în memoria lui Gabriel Domnişoru, fost judoka la Clubul „Politehnica", decedat săptămâna trecută în urma unui tragic accident de circulaţie, petrecut lângă localitatea Bucium ● Atmosferă incendiară în Polivalenta ieşeană, unde 3000 de spectatori şi 10 majorete şi-au încurajat frenetic echipa favorită ● Gazdele deschid scorul în secunda 10, Claudiu Muntean întorcând însă imediat rezultatul, în urma unui coş de 3 puncte ● În min. 3 gazdele conduceau cu 7-5, toate punctele fiind realizate de doar doi jucători: Mirisevski pentru „Poli", respectiv Claudiu Muntean pentru sibieni ● Gazdele se distanţează, tabela indicând scorul 22-15 în min. 7 şi 36-23 în min. 13 ● Sibienii revin şi, pe final de primă repriză, egalează scorul la 38 ● La pauză, ieşenii aveau patru puncte avans: 44-40 ● În pauza dintre reprize, continuând tradiţia, se acordă un premiu de

Ovidiu BOICA

continuare în pag.4

Gazdele cu sacii plini, oaspeţii cu buza umflată

S-a mai scurs o etapă din circul numit „prima divizie" sau „divizia a". La ce nu i-o fi zicând „divizia fantastică", ca la joc, nu ştiu. Că, cel puţin sâmbătă, a fost atât de fantastică încât oaspeţii au plecat acasă cu buza

Minutul 91

umflată, fără nici un punct, în timp de gazdele au înfulecat tot ce-au avut în faţă, ca nesătuii. Acum poate s-o prinde şi prostu' de ce la noi la „pronosport" meciurile din program sunt din campionatul italian şi nu din al nostru. Cine ar fi fost în stare să ghicească toate cele nouă rezultate, să indice nouă de „1", fie combinat cu „x" sau „2", fie solist?

b.o.n

continuare în pag.4

FLORETĂ

Ideea de olimpism s-a născut şi a crescut la curtea regelui Fair-Play. De aceea, tot ce are legătură cu olimpismul se tratează, sau ar trebui tratat în perimetrul strict Fair-Play. Chiar şi alegerea unui Comitet. Un Comitet Olimpic nu este un comitet oarecare, dintre

PEMZA a III-a

acelea ce însumează un număr de oameni care fac treaba unui singur om. Este altceva!

Peste o lună de zile va fi ales preşedintele Comitetului Olimpic Român. A început un fel de campanie electorală. Este surprinzător să citeşti din condeiul unui fost ministru al sportului că Ion Ţiriac a fost un sportiv „bun", dar, dar...

Dl. Mironov vede că Ion Ţiriac se justifică mai puţin în funcţia de preşedinte al C.O.R. decât contracandidaţii săi Ana Pascu (scrimă; coincidenţă!) sau Nicolae Vieru, şi face chiar lobby unei candidaturi nedepuse, aceea a Iolandei Balaş-Söter. Să fiu bine înţeles: Ana Pascu, Nicolae Vieru şi Iolanda Balaş-Söter sunt împodobiţi de admiraţia şi respectul meu, însă, Ţiri înseamnă mai mult. Cu surprindere citesc şi temerea domnului Mironov că Ţiri nu va putea fi prezent în fiecare zi, la locul său de muncă din strada Oţetari (?!) Dar o fi nevoie? Când drumul olimpismului se intersectează cu alte, multe, drumuri, e uşor să te rătăceşti.

Mihai BRATU

CLASAMENTE, DIVIZIA B

Seria I

Foresta II - FC Oneşti 2-3, Rocar - Astra 1-3, Gloria Buzău - Midia Năvodari 1-1, Dunărea Călăraşi - Nitramonia 3-0, Metalul Plopeni - FC Braşov 0-1, Dunărea Galaţi - Metrom 2-0, Precizia - Poli Iaşi 1-1, Tractorul - Poiana 1-0, Dacia Brăila - Petrolul Moineşti 1-0.

1. Astra	24	19	4	1	52-12	61(+25)
2. FC Oneşti	24	19	2	3	59-19	59(+23)
3. FC Braşov	24	14	5	5	34-21	47(+14)
4. Tractorul	24	14	3	7	41-20	45(+6)
5. Midia Năvodari	24	12	4	8	36-32	40(+4)
6. Petrolul Moineşti	24	11	2	11	40-32	35(-1)
7. Precizia Săcele	24	10	5	9	35-28	35(-4)
8. Rocar	24	11	2	11	39-35	35(0)
9. Metrom	24	10	4	10	22-25	34(+1)
10. Poiana Câmpina	24	9	4	11	38-42	31(-5)
11. Poli Iaşi	24	8	4	12	31-33	28(-8)
12. Dacia Brăila	24	8	2	14	35-43	26(-10)
13. Gloria Buzău	24	6	7	11	28-45	25(-14)
14. Metalul Plopeni	24	6	6	12	15-35	24(-12)
15. Nitramonia	24	7	2	15	30-42	23(-10)
16. Foresta II	24	6	5	13	25-44	23(-13)
17. Dunărea Galaţi	24	5	6	13	28-52	21(-15)
18. Dunărea Călăraşi	24	6	3	15	25-53	21(-15)

Etapa următoare (15 aprilie, ora 15): FC Oneşti - Dunărea Galaţi, FC Braşov - Dunărea Călăraşi, Metrom Braşov - Metalul Plopeni, Nitramonia Făgăraş - Dacia Unirea Brăila, Astra Ploieşti - Foresta II, Poiana Câmpina - Gloria Buzău, Midia Năvodari - Rocar, Poli Iaşi - Tractorul, Petrolul Moineşti - Precizia Săcele.

Seria a II-a

Minerul Motru - ASA Târgu Mureş 0-1, Unirea Dej - Olimpia S. Mare 1-3, Gaz metan Mediaş - UTA 2-0, FC Baia Mare - Electroputere 4-0, Vega Deva - ARO Câmpulung 2-0, Dacia Piteşti - UM Timişoara 3-0, Poli Timişoara - CFR Cluj 0-1, Corvinul - Gloria Reşiţa 4-0, FC Inter - Apulum A. Iulia 4-1.

1. Olimpia S. Mare	24	13	5	6	41-29	44(+8)
2. ASA Tg. Mureş	24	13	5	6	34-23	44(+8)
3. FC Baia Mare	24	13	3	8	47-27	42(+6)
4. GAZ METAN MEDIAŞ	24	13	3	8	34-25	42(+3)
5. Unirea Dej	24	12	3	9	33-26	39(+3)
6. Minerul Motru	24	12	3	9	32-31	39(+3)
7. Dacia Piteşti	24	11	3	10	32-28	36(0)
8. Corvinul	24	11	2	11	29-21	35(-4)
9. Electroputere	24	11	1	12	33-31	34(+1)
10. FC INTER	24	10	3	11	28-26	33(-3)
11. Apulum	24	10	3	11	34-39	33(-3)
12. Poli Timişoara	24	9	5	10	28-30	32(-7)
13. ARO Câmpulung	24	7	9	8	29-29	30(-3)
14. Vega Deva	24	8	5	11	27-39	29(-7)
15. CFR Cluj	24	8	4	12	27-41	28(-8)
16. UTA	24	7	6	11	33-41	27(-9)
17. Gloria Reşiţa	24	7	2	15	27-42	23(-13)
18. UM Timişoara	24	6	5	13	29-51	23(-10)

Etapa următoare (15 aprilie, ora 15): ASA Tg. Mureş - Dacia Piteşti (1-3), ARO - FC Baia Mare (3-0), UMT - Vega Deva (0-4), Electroputere - FC Inter (0-2), Olimpia S. Mare - Minerul Motru (2-3), Gloria Reşiţa - Gaz metan Mediaş (0-1), UTA - Unirea Dej (2-3), CFR Cluj - Corvinul (0-1), Apulum - Poli Timişoara (1-0).

Campionatul judeţean de fotbal

Progresul Dumbrăveni şi Gloria Nocrich în fruntea clasamentului

● **Progresul Dumbrăveni - Gloria 2-0 (0-0).** Derbiul etapei s-a consumat la Dumbrăveni, unde ambele combatante au oferit publicului prezent o partidă echilibrată, dârz disputată, spectaculoasă, cu numeroase faze de atac, cursive, corect elaborate şi extrem de percutante la cele două buturi. Mai lucizi în situaţiile de finalizare, jucătorii localnici şi-au apropiat victoria în urma golurilor reuşite de C. Crăciun şi D. Forgaciu, în min.70 şi 73 ● **Viitorul - Progresul Orlat 5-0 (1-0).** Echipa din Târnava - făcând o excelentă repriză secundă - a învins detaşat, lejer şi fără prea multe probleme o parteneră de joc încă departe de cadenţa prestaţiilor autumnale. Autorii golurilor: I. Rusu (min.35), A. Tănase (min.57), T. Cojocaru (min.60 şi 80) şi P. Pavel (min.85) ● **Euroil - Vulturii 2-3 (2-2).** Formaţia din Şura Mică, pregătită cu tact şi competenţă de I. Negulei, s-a impus de justeţe - după o evoluţie superioară - datorită golurilor realizate de V. Popa (min.28, 35) şi I. Tărmure (min.65), respectiv D. Bârsan (min.12) şi B. Popa (min.40) ● **Unirea - Flacăra 4-0 (2-0).** Izbândă tonifiantă a miercurenilor pe propriul teren, după o perioadă mai puţin fastă, când a fost silită să evolueze pe arena din Sălişte. Toate golurile învingătorilor au fost înscrise de O. Gastone, în min.4, 12, 77 şi 84, trei dintre ele din lovituri de la 11 metri ● **Cibinul - Tractorul 4-2 (3-2).** Unsprezecele din Cristian, în excelentă dispoziţie de joc, a reuşit a treia biruinţă consecutivă din acest retur, întrecând de justeţe - de astă dată pe propriul gazon - un adversar incomod şi extrem de tenace în defensivă. Au punctat: C. Mărăşescu (min.4, 15, 44) şi A. Pipernea (min.70), în contul învingătorilor, F. Boar (min.8) şi I. Boaru (min.45) pentru ighişeni ● **Arsenal 95 - Recolta Moşna 5-3 (1-1).** După o primă repriză egală, tunarii sibieni intrându-şi serios în rol, s-au desprins în învingători, graţie golurilor marcate de C. Roată (min.42, 78), C. Năstase (min.55) şi D. Diţu (min.66 şi 89), respectiv I. Banea (min.22, 84) şi O. Podar (min.65) ● **Flapo - Recolta Alma 3-2 (2-2).** Biruinţă la mustaţă şi greu obţinută de formaţia din Păucea, după un joc sensibil echilibrat şi de bună valoare. Au marcat: L. Boţoc (min.1), D. Man (min.26) şi G. Tufă (min.53) pentru gazde, V. Lăpădat (min.5) şi N. Surdu (min.40) pentru învinşi ● **Hapomex - Sevişul 0-0.** Întrecere viu disputată la Ruşi, ambele echipe ratând numeroase ocazii.

JUDEŢ II. **Rezultatele rundei a 12-a şi autorii golurilor:** ● **Fl. Roşie Cârţa - Avântul Dârlos 1-3 (1-1).** A. Iorgulescu (min.44), respectiv C. Paris (30, 73) şi D. Budur (85) ● **Avântul Alţâna - Metalul Copşa Mică 2-3 (0-1).** C. Toda (70), C. Ţichindelean (75), A. Szabo (5 şi 48), I. Bancu (50) ● **Maril International - Viitorul Rusciori 7-2 (2-1).** D. Murăşan (25, 75), N. Datcu (40, 55, 70, 78), L. Pozzo (50) pentru sibieni, N. Barbu (35, 52) ● **Gloria Loamneş - Avântul Mohu 5-1 (2-1).** C. Presăcan (15, 60), I. Nemeş (18), A. Giurgiu (55), D. Florea (83), respectiv N. Blegu (2-0) ● **Vulturul Poplaca - Speranţa Biertan 8-2 (4-1).** N. Oprişiu (5, 13, 55, 60, 61), M. Ciontea (6, 75) şi C. Oprişiu (45) pentru gazde, A. Gulea (44), V. Florea (85) ● **Astra - Telecom 0-3.**

V.M.

Rezultate excelente ale juniorilor sibieni

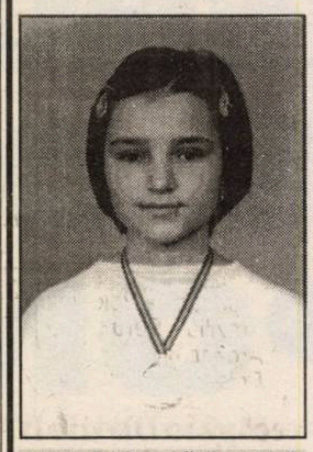

● Iulia Rodean-Lăcău medalie de bronz la finalele Campionatului Naţional ● Echipa de fete a Şcolii Generale nr.15 Sibiu câştigătoare a zonei Campionatului Şcolar ●

În perioada 22 martie-2 aprilie a.c., la Herculane s-a desfăşurat finala Campionatului naţional de juniori şi junioare, individual. Cea mai tânără speranţă a şahului sibian, Iulia, şi-a confirmat valoarea obţinând, în final, medalia de bronz (locul III) la categoria 10 ani - fete. La numai 9 ani şi jumătate, şahista CSŞ Sibiu a obţinut, în ianuarie 1998 categoria I, la a treia sa participare într-un concurs oficial. De remarcat că din prima până în ultima rundă, sibianca conducea în concurs şi numai pierderea din ultima rundă la o jucătoare nemedaliată a făcut ca medalia să fie de bronz şi nu de aur.

La acest rezultat de excepţie au contribuit şi cei doi antrenori ai CSŞ Sibiu, **prof. Gh. Răşinaru** şi **Alina Codirlaşu-Răşinaru**, medaliata anului precedent, părinţii săi şi fratele său, Lucian, ca partener redutabil de antrenament, şi el jucător de categ.I, conducerea Şcolii Generale nr.15 Sibiu şi d-na învăţătoare a clasei a III-a E, Monica Ban, care au facilitat realizarea performanţei.

*

La Timişoara, în perioada 1-3 aprilie, reprezentativele şcolare a 7 judeţe s-au întâlnit în cadrul Campionatului şcolar de şah pe echipe rezervat şcolilor generale,

Şah

etapa de zonă. Şcoala Generală nr.15, campioană judeţeană atât la băieţi, cât şi la fete, condusă cu pricepere de sufletistul **prof. Vasile Neagoe**, a demonstrat că în fieful şahului naţional, municipiul Timişoara, se pot obţine rezultate de valoare. Echipa de fete, compusă din **Miruna Răceală, Ruxandra Mirea, Diana Armenciu şi Amelia Răducel**, a ocupat locul I şi s-a calificat la finala pe ţară din mai, de la Satu Mare. Rezultatul a fost obţinut în condiţiile în care titulara mesei 1, **Iulia Rodean-Lăcău**, proaspăta medaliată, nu a putut participa fiind la campionatul individual de la Herculane. La o evoluţie normală, echipa fiind completă la finală, sibiencele de la Şcoala Generală nr.15 pot obţine o medalie. Toate fetele sunt legitimate la CSŞ Sibiu.

*

Prinde contur unul din dezideratele prof. Gh. Răşinaru - introducerea şahului în şcoală. La Timişoara, din toamnă, graţie neobositului profesor Aurel Jicman, tatăl cunoscutei Ligia Jicman, fostă campioană naţională, va lua fiinţă prima facultate particulară cu profil de şah. Acţiunea este sprijinită de preşedintele FR Şah, Mugur Isărescu, guvernatorul BNR şi se aliniază standardelor internaţionale. În ţara vecină, Ungaria, şahul se predă în şcoală existând şi manuale şcolare. Să nu mai vorbim de Rusia şi Ucraina, unde acest lucru este demult înfăptuit. Profesorul sibian a fost propus pentru catedra „Finaluri", conferenţiar fiind unul dintre cei mai erudiţi finalişti ai ţării. Facultatea, pe lângă şah, va avea ca obiecte de studiu limbile străine şi educaţia fizică.

Pe când şi în Sibiu aşa ceva? Aceasta pentru că, în afară de CSŞ Sibiu, nu mai există nici o echipă sau alt club activ.

R.G.

Sportivii de la CSŞ Sibiu - 9 medalii la „Naţionalele" de copii

Sărituri în apă

Cei mai tineri practicanţi ai săriturilor în apă, copiii, au încheiat sezonul competiţional în piscina acoperită. Ei s-au întrecut în cadrul campionatelor şcolare, la care au luat parte concurenţi reprezentând toate secţiile de sărituri din ţară. Gazda „Naţionalelor" a fost bazinul din Bacău. Printre concurenţii prezenţi la start s-au aflat şi sportivii de la CSŞ şi CSM din Sibiu.

O prezenţă frumoasă au avut-o sportivii de la Clubul Sportiv Şcolar (antrenori Bogdan Cibu şi Călin Hila), care au reuşit să urce de nouă ori pe podiumul de premiere. Dintre aceştia, Ştefan Motronea a cucerit titlul de campion la trambulina de 1 m şi la platformă la categoria **născuţi în 1988,** tot el ocupând un loc III la trambulina de 3 m. Au mai urcat pe podium: **născuţi 1988**: Marius Ţiboc - locul II la 3 m, la 1 m şi platformă; **născuţi 1985:** Dana Lal - locul III la trambulina de 1 m, locul III la trambulina de 3 m; **născuţi în 1987**: Alexandra Cordoş - locul III la trambulina de 1 m.

Sportivii de la Clubul Sportiv Municipal, antrenaţi de Ghiţă Banu au reuşit să cucerească două titluri de campion prin Marius Frăţilă, la trambulinele de 1 şi 3 m, la categoria celor **născuţi în 1985** şi un loc III prin Ioana Ilioiu, la trambulina de 1 m, **născuţi 1985.**

Ilie IONESCU

Înot

Raluca Merintean - campioană naţională de juniori

Peste 200 de concurenţi din întreaga ţară s-au întrecut în perioada 2-5 aprilie la Baia Mare în cadrul Campionatului Naţional de nataţie rezervat juniorilor. În proba de 100 m bras, eleva prgătită de prof. Lucian Ţăndărean - Raluca Merintean a cucerit titlul, iar în proba de 200 m bras s-a clasat pe locul II. Iată şi celelalte rezultate obţinute de elevii sibieni: Mirela Stroia s-a clasat pe locul 4 la 200 m spate şi pe locul 7 la 100 m spate; Alexandru Matei (elev pregătit de profesoara Anca Miclăuş) s-a clast pe locul 5 la 200 m bras şi pe 7 la 100 m bras, Silvana Cânjău s-a clasat în finala B la 50 şi 100 m liber pe care le-a câştigat.

Profesorii şi sportivii aduc mulţumiri d-lui g-ral bg. Liviu Habian, comandantul A.T.U. şi catedrei de educaţie fizică, pentru sprijinul acordat în pregătire.

Ilie IONESCU

Sibianca Mihaela Fera - campioană la slalom uriaş

Deşi a emigrat încă din 1994 în SUA, sibianca Mihaela Fera, de 9 ori campioană a României, nu a abandonat schiul tradiţional, participând în circuitul profesionist american denumit „World Pro Ski". Şi, iată, că nici la acest nivel rezultatele nu au întârziat să apară. După ce, în 1996, a fost desemnată cea mai bună debutantă, anul acesta, Mihaela a câştigat titlul la slalom uriaş. Totodată, în clasamentul general, sibianca ocupă poziţia secundă, având 30 de puncte mai puţin de cât franţuzoaica Isabelle Fabre.

Ovidiu B. Nicolae

Luni, 13 aprilie

Programul I: 12.00 TVR Info 12.05 Ultimele ştiri (r) 13.00 Avocatul poporului (r) 14.00 TVR Info 14.10 Perla neagră (s/r) 15.05 Meridianele dansului (r) 15.30 Memoria exilului românesc (r) 16.00 Emisiune în limba maghiară 17.35 Katts şi câinele (s) 18.00 Arhive româneşti 18.30 Interactiv Tele-joc 19.00 Sunset Beach (s) 19.50 Săptămâna Mare 20.00 Jurnal 21.15 Echipa de intervenţie (s) 22.15 Feţele schimbării 23.15 Jurnal 23.30 Scena 0.00 Canary Wharf (s) 0.25 Întâlnirea de la miezul nopţii

Programul II: 12.00 Sunset Beach (s/r) 12.45.Ecranul (r) 16.00 Veronica (s) 16.50 Perla neagră (s) 20.10 Ultimele ştiri (s) 22.00 Cădere liberă (f)

Marţi, 14 aprilie

Programul I: 6.00 România, ora 6 fix! 9.00 TVR Cluj-Napoca 10.05 TVR Iaşi 11.00 TVR Timişoara 12.05 Ultimele ştiri (s/r) 13.00 Credo (r) 14.10 Perla neagră (s/r) 15.00 Emisiune pentru persoane cu handicap 15.30 Ecclesiast '98 16.00 Emisiune în limba maghiară 17.10 Sailor Moon (d.a.) 17.35 Katts şi câinele (s) 18.00 În flagrant 18.30 Interactiv Tele-joc 19.00 Sunset Beach (s) 20.00 Jurnal 21.15 Marele Albastru (f) 23.30 Jurnal 23.45 Universul cunoaşterii 0.35 Canary Wharf (s) 1.00 Seară de romanţe

Programul II: 8.55 Echipa de intervenţie (s) 10.30 Vizitatorul (s/r) 12.00 Sunset Beach (s/r) 16.00 Veronica (s) 16.50 Perla neagră (s) 20.10 Ultimele ştiri (s) 23.20 Liga Campionilor

Miercuri, 15 aprilie

Programul I: 6.00 România, ora 6 fix! 9.00 TVR Cluj-Napoca 10.05 TVR Iaşi 11.00 TVR Timişoara 12.05 Ultimele ştiri (s/r) 13.00 Pentru dv., doamnă! (r) 14.10 Perla neagră (s/r) 15.00 Tradiţii 15.25 Pro Patria 15.55 Fotbal: FC Naţional - Rapid 18.00 Medicina pentru toţi 18.30 Interactiv Tele-joc 19.00 Sunset Beach (s) 20.00 Jurnal 21.10 Impact 21.30 Fotbal 23.40 Jurnalul de noapte 23.55 Cultura în lume 0.25 Fotbal

Programul II: 12.00 Sunset Beach (s/r) 16.00 Veronica (s) 16.50 Perla neagră (s) 20.10 Ultimele ştiri (s)

Joi, 16 aprilie

Programul I: 6.00 România, ora 6 fix! 9.00 TVR Cluj-Napoca 10.05 TVR Iaşi 11.00 TVR Timişoara 12.05 Ultimele ştiri (s/r) 13.00 Sensul tranziţiei (r) 14.10 Perla neagră (s/r) 15.00 Dialog 16.00 Convieţuiri 17.10 Sailor Moon (da) 17.35 Katts şi câinele (s) 18.00 Timpul Europei 18.30 Interactiv Tele-joc 19.00 Sunset Beach (s) 19.45 LOTO 19.50 Săptămâna Mare 20.00 Jurnal 21.15 Dr. Quinn (s) 22.15 La volan 22.30 Cu ochii'n 4 23.15 Jurnal 23.35 Bank-Note 0.05 Canary Wharf (s) 0.30 Magazin muzical-umoristic

Programul II: 8.30 Canary Wharf (s/r) 12.00 Sunset Beach (s/r) 16.00 Veronica (s) 20.10 Ultimele ştiri (s) 22.00 Grădina cu trandafiri (f) 23.35 Lumea sportului 0.30 TVM Mesager

Vineri, 17 aprilie

Programul I: 6.00 România, ora 6 fix! 9.00 TVR Cluj-Napoca 10.05 TVR Iaşi 11.00 TVR Timişoara 12.05 Ultimele ştiri (s/r) 13.00 Convieţuiri 14.10 Perla neagră (s/r) 15.00 De la lume adunate... 15.30 Emisiune în limba germană 17.10 Mapamond 17.35 Katts şi câinele (s) 18.00 D.a. 19.00 Sunset Beach (s) 20.00Jurnal 21.15 Biblia - Avraam (f) 22.55 La volan 23.15 Jurnal 23.30 Concert vocal-simfonic 0.20 Cinematograful de noapte * Trupul lui Hristos (f)

Programul II: 8.30 Canary Wharf (s/r) 8.55 Dr. Quinn (s/r) 12.00 Sunset Beach (s/r) 16.00 Veronica (s) 16.50 Perla neagră (s) 20.10 Ultimele ştiri (s) 22.20 Time-out 23.00 Perla coroanei (s)

Sâmbătă, 18 aprilie

Programul I: 7.00 Bună dimineaţa de la ... Suceava 8.30 Alfa şi Omega 9.00 TVR Info 9.05 Şapte note fermecate 9.55 D.a. Surfiştii aerului 10.20 Viaţa ca în viaţă (s) 11.05 Străinul misterios (f) 12.30 Ecranul 13.30 Documentar istoric 13.40 Vino şi vezi! 14.00 Info Magazin 14.30 Soprana Gabriela Cegolea 15.00 Concertul Filarmonicii din Berlin I 15.55 Fotbal: FC Argeş Piteşti - Oţelul Galaţi 17.50 Justiţie militară (s) 18.40 Disney * Povestirile lui Donald Răţoiul (da) 19.05 Teleenciclopedia 19.55 Doar o vorbă „săţ-i" mai spun 20.00 Jurnal 20.35 Vizitatorul (s) 21.30 Filmele secolului * Regele regilor 23.00 Florilegiu bizantin 23.30 Lumină din lumină: Slujba de Înviere 1.00 Concert extraordinar Placido Domingo

Programul II: 14.00 Afacerea Seznec (s) 16.50 Perla neagră (s) 22.40 În plină acţiune (s/r)

Duminică, 19 aprilie

Programul I: 7.00 Bună dimineaţa şi HRISTOS A ÎNVIAT! AT! 9.00 TVR Info 9.05 Colţ Alb (da) 9.30 Fetiţa cu pistrui (s) 10.00 Ala-Bala, Portocala! 10.30 Lumină din lumină 13.00 Tezaur folcloric 13.35 Ferestre deschise către Bucovina 14.00 TVR Info 14.10 Atlas: Paştele în Europa 15.00 Pentru cine vine Iepuraşul? Spectacol extraordinar de divertisment 18.30 Aladdin (da) 18.55 Robingo 19.40 Duminica sportivă 19.55 Doar o vorbă „săţ-i" mai spun 20.00 Jurnal 20.25 Rezultatele tragerilor Loto Special 6/49 şi Noroc 20.30 Invitaţie la concert 21.30 Viaţa cu Mickey (f) 23.10 Când plouă cu fluturi ... 24.00 D-na King, agent secret (s) 0.50 La hanul cu veselie

Programul II: 8.30 Sporturi extreme 13.30 Divorţul doamnei X (f) 15.00 Chipul iubirii (s) 15.50 Perla neagră (s) 19.00 În plină acţiune (s) 21.00 Repriza a treia.

MAPAMOND SPORT

Copa del Mundo - Argentina 1978

Privind înapoi cu nostalgie

Ediţia a XI-a a Campionatului Mondial de fotbal a fost una în care ţările din America de Sud, profitând de faptul că turneul final era găzduit de Argentina, doreau să se răzbune pentru umilinţele suferite cu patru ani în urmă, în Europa. Cele mai negre în cerul gurii erau Brazilia şi, fireşte, ţara organizatoare. Din „lumea veche", cu pretenţii declarate la trofeu erau Germania - campioana mondială en titre - Olanda şi Italia.

Fotbaliştii noştri, într-o grupă preliminară foarte grea, au ratat calificarea, dar a rămas de pomină meciul cu Iugoslavia de la Bucureşti, în care oaspeţii au câştigat cu 6-4 (!), după ce românii conduseseră cu 2-1 şi 3-2.

De menţionat că, dacă reprezentativa n-a ajuns în Argentina, România a fost, totuşi, reprezentată de arbitrul Nicolae Rainea, care a făcut şi o figură frumoasă.

Ca o curiozitate, la acest turneu s-a înregistrat al doilea caz de dopaj: scoţianul Willie Johnstone (31 ani), căruia i s-au făcut analizele după meciul Peru-Scoţia (3-1). Precedentul caz de dopaj fusese cel al haitianului Jean Joseph, la CM din 1974, depistat pozitiv după partida Italia-Haiti 3-1.

Până la urmă, sita a cernut bine valorile şi pentru medalii au rămas în competiţie două echipe din America de Sud şi două din Europa. Au fost două partide de mare spectaculozitate, sud-americanii luându-şi partea leului.

Olandezii, ca şi cu patru ani în urmă, au fost foarte aproape de cupa din aur, dar norocul le-a surâs celorlalţi. Brazilienii, fără strălucirea de altădată, au reuşit să potolească, totuşi, setea de glorie a suporterilor, cu medaliile din bronz... Italienii, obţinând un fel de premiu de consolare, îşi depuneau candidatura pentru aurul din 1982.

GRUPA 1

(Argentina,Italia, Franţa, Ungaria)

Italia - Franţa 2-1 (1-1)
Argentina - Ungaria 2-1 (1-1)
Italia - Ungaria 3-1 (2-0)
Argentina - Franţa 2-1 (1-0)
Franţa - Ungaria 3-1 (3-1)
Italia - Argentina 1-0 (0-0)

Clasament

1. Italia	3	3	0	0	6-2	6
2. Argentina	3	2	0	1	4-3	4
3. Franţa	3	1	0	2	5-5	2
4. Ungaria	3	0	0	3	3-8	0

S-au calificat Italia şi Argentina.

GRUPA 2

(R.F.Germania, Polonia, Mexic,Tunisia)

RF Germania - Polonia 0-0
Tunisia - Mexic 3-1 (0-1)
Polonia - Tunisia 1-0 (1-0)
RF Germania - Mexic 6-0 (4-0)
Polonia - Mexic 3-1 (1-0)
RF Germania - Tunisia 0-0

Clasament

1. Polonia	3	2	1	0	4-1	5
2. RF Germania	3	1	2	0	6-0	4
3. Tunisia	3	1	1	1	3-2	3
4. Mexic	3	0	0	3	2-12	0

S-au calificat Polonia şi RF Germania.

GRUPA 3

(Brazilia, Suedia, Austria, Spania)

Austria - Spania 2-1 (1-1)
Brazilia - Suedia 1-1 (1-1)
Austria - Suedia 1-0 (1-0)
Brazilia - Spania 0-0
Spania - Suedia 1-0 (0-0)
Brazilia - Austria 1-0 (1-0)

Clasament

1. Austria	3	2	0	1	3-2	4p
2. Brazilia	3	1	2	0	2-1	4p
3. Spania	3	1	1	1	2-2	3p
4. Suedia	3	0	1	2	1-3	1p

S-au calificat Austria şi Brazilia.

GRUPA 4

(Olanda, Peru, Scoţia, Iran)

Peru - Scoţia 3-1 (1-1)
Olanda - Iran 3-0 (1-0)
Scoţia - Iran 1-1 (1-0)
Olanda - Peru 0-0
Peru - Iran 4-1 (3-1)
Scoţia - Olanda 3-2 (1-1)

Clasament

1. Peru	3	2	1	0	7-2	5
2. Olanda	3	1	1	1	5-3	3
3. Scoţia	3	1	1	1	5-6	3
4. Iran	3	0	1	2	2-8	1

S-au calificat Peru şi Olanda.

GRUPE SEMIFINALE

GRUPA A

(Italia, Austria, Olanda, R.F.Germania)

RF Germania - Italia 0-0
Olanda - Austria 5-1 (3-0)
Italia - Austria 1-0 (1-0)
Olanda - RF Germania 2-2 (1-1)
Olanda - Italia 2-1 (0-1)
Austria - RF Germania 3-2 (0-1)

Clasament

1. Olanda	3	2	1	0	9-4	5
2. Italia	3	1	1	1	2-2	3
3. RF Germania	3	0	2	1	4-5	2
4. Austria	3	1	0	2	4-8	2

S-au calificat Olanda (pentru finală) şi Italia (pentru finala mică).

GRUPA B

(Peru, Polonia, Argentina, Brazilia)

Argentina - Polonia 2-0 (1-0)
Brazilia - Peru 3-0 (2-0)
Argentina - Brazilia 0-0
Polonia - Peru 1-0 (0-0)
Brazilia - Polonia 3-1 (1-1)
Argentina - Peru 6-0 (2-0)

Clasament

1. Argentina	3	2	1	0	8-0	5
2. Brazilia	3	2	1	0	6-1	5
3. Polonia	3	1	0	2	2-5	2
4. Peru	3	0	0	3	0-10	0

S-au calificat Argentina (pentru finală) şi Brazilia (pentru finala mică).

FINALA MICĂ (meciul pentru locul 3)

Brazilia - Italia 2-1 (0-1)

FINALA

Argentina - Olanda ..... 3-1 (1-0, 1-1), după prelungiri

ARGENTINA: Fillol-Olguin, L. Galvan, Passarella, Tarantini-Ardiles (min.66 Larosa), Kempes, Gallego-Bertoni, Luque, Ortiz (min.75 Houseman). Antrenor: Cesar Luis Menotti.

OLANDA: Jongbloed-Brandts, Jansen (min.73 Suurbier), Krol, Poortvliet-Haan, Neeskens, Willy Van de Kerkhof-René Van de Kerkhof, Rep (min.59 Naninga), Rensenbrink. Antrenor: Ernst Happel.

Stadion: „Monumental" - Buenos Aires, 25 iunie 1978.
Spectatori: 77.260.
Arbitru: Sergio Gonella (Italia).

Campioană mondială: ARGENTINA

(Ubaldo Matildo Fillol, Norberto Alonso, Osvaldo Carlos Ardiles, Daniel Bertoni, Ruben Americo Gallego, René Orlando Houseman, Omar Larrosa, Leopoldo Luque, Mario Jorge Olguin, Miguel Angel Oviedo, Daniel Passarella, Alberto Cesar Tarantini, Jose Daniel Valencia, Ricardo Julio Vila, Mario Kempes - jucători care au evoluat cel puţin într-o partidă; din lot au mai făcut parte: Hector Baley, Ricardo Lavolpe, Daniel Killer, Rubens Paganini, Ruben Galvan; antrenor: Cesar Luis Menotti).

Golgeter: Mario Kempes (6 goluri)

Norocul surâde când nu te aştepţi

25 iunie 1978. „Monumental", stadionul ce aparţine clubului River Plate, e gata pentru ultima sa bătălie. Doar cinci fotoreporteri aşteaptă ieşirea echipei Olandei. Toţi ceilalţi, adică 95, se îmbulzesc pentru marele prim-plan cu Passarella. Ies olandezii. „River Plate" se frământă, dar îşi ţine respiraţia. Argentinienii întârzie. A trecut mai mult de un minut. Ni se pare o impolitеţe. Astăzi dimineaţă, „La Nacion" a apărut cu un titlu pe care l-ar putea invidia orice reporter din lume: „Vamos a tomar la naranja"! În acest „mergem să stoarcem portocala", s-a adunat parcă tot delirul celor 25 milioane de oameni despre care vorbea cronicarul argentinian.

A ieşit Passarella!!! Stadionul alunecă între vis şi realitate. Am impresia că totul se clatină, că suntem pe un vapor... Argentinienii se reped spre poarta lui Jongbloed. Kempes îşi face loc cu coatele, ca un hoţ de buzunare prins asupra faptului. E atâta furie în jocul lui Mario Alberto, încât partida ameninţă să degenereze. Curând, vine eliberarea. Kempes, care aleargă pe tot terenul, ajunge în faţa porţii. Ortiz centrează. Kempes prinde mingea, se înşurubează între Brandts şi Krol, care par surprinşi. Cu preţul unui ultim efort, Kempes, îngenuncheat şi dezechilibrat, reuşeşte să împingă mingea pe sub Jongbloed. Argentina a deschis scorul. La masa presei nu se mai aude nimic. Cronicarii argentinieni se îmbrăţişează, căzând „în doi" peste pupitrele celorlalţi, peste maşinile de scris, peste pahare... Se apropie pauza. Arbitrul Gonella se dovedeşte a fi tot mai mult un „arbitru de casă", ca la Fierbinţi sau ca la Albeşti. Loviturile libere la poarta olandeză abundă. Linia de tragere e calculată în general pentru 22-23 de metri...

Happel e nervos. Dar golul nu vine. Iese Rep, intră Naninga. Iese fenta, ca să facă loc detentei. Poate că e o soluţie, dar, oricum, e o soluţie de hazard. Olandezii presează, presează mereu, dar golul întârzie... Cu nouă minute înainte de final, Naninga se înalţă şi marchează. Inimile celor 80.000 de pe River Plate s-au oprit, parcă. Argentinienii de la masa presei se prăbuşesc. Europenii nu-şi pot ascunde o bucurie secretă. Argentinienii ne privesc feroce. Se vede însă că nu mai cred în victorie. Mai mult, în ultimele secunde, Rensenbrink trage în bară! Gonella fluieră sfârşitul „celor 90".

...Jocul se reia. Şi iată deznodământul. Mario Alberto Kempes marchează. Din nou un gol în care ai impresia că hazardul e cel care a decis. Din nou un gol în care mingea s-a zbătut, cuprinsă de îndoială, dar a trebuit să cedeze, pentru că piciorul lui Kempes nu poate ceda. Jocul e terminat. Stadionul cântă fără întrerupere. Al treilea gol, cel al lui Bertoni, anunţă sfârşitul. Ce mai contează că golul a fost marcat din ofsaid? 2-1 sau 3-1, nu mai are importanţă. Pentru prima oară în istoria fotbalului, Cupa rămâne la Buenos Aires.

Flash * Flash

● Preliminariile acestei a 11-a ediţii au adus la start, pentru prima oară în istoria Cupei Mondiale, peste o sută de echipe, mai exact 104 (altele două, Argentina şi RFG, fiind calificate din oficiu). Italienii i-au depăşit pe englezi „la mustaţă" (câte 10 puncte fiecare, golaveraj 18-4 faţă de 15-4), polonezii i-au lăsat acasă pe portughezi şi pe danezi, austriecii pe est-germani, olandezii pe belgieni, francezii pe bulgari, suedezii pe elveţieni, scoţienii pe cehoslovaci, iar ungurii pe sovietici. În plus, „naţionala" Ungariei a mai disputat şi un baraj tur-retur cu o echipă sud-americană, Bolivia, pe care a învins-o de două ori (6-0 şi 3-2).

● România a ratat o calificare care, la un moment dat, părea realizată în proporţie de 90 la sută. Evoluând în grupa a 8-a europeană, „tricolorii", în formula standard Cristian-Cheran, Sameş, Sătmăreanu II, Vigu - Dumitru, Bölöni, Iordănescu - Crişan, Dudu Georgescu, Costel Zamfir (antrenor Ştefan Covaci), au început fulminant, dar au încheiat lamentabil. Rezultate:

Sevilla, 10 octombrie 1976: Spania-Iugoslavia 1-0
Bucureşti, 18 aprilie 1977: România-Spania 1-0 (1-0)
Zagreb, 8 mai 1977: Iugoslavia-România 0-2 (0-2)
Madrid, 26 octombrie 1977: Spania-România 2-0 (0-0)
Bucureşti, 13 noiembrie 1977: România-Iugoslavia 4-6 (3-2)
Belgrad, 30 noiembrie 1977: Iugoslavia-Spania 0-1

Clasament

1. Spania	4	3	0	1	4-1	6 p
2. România	4	2	0	2	7-8	4 p
3. Iugoslavia	4	1	0	3	6-8	2 p

S-a calificat Spania.

● Campioni mondiali în 1974, vest-germanii au venit în Argentina cu o echipă din care lipseau câţiva dintre „eroii de la München": Beckenbauer, Breitner, Höness, Overath şi Gerd Müller. Au apărut, în schimb, Kaltz, Rummenigge şi alţi doi Müller, Dieter şi Hansi. Din echipa care triumfase cu 4 ani în urmă şi-au păstrat tricourile de titulari şi în '78 legendarul portar Sepp Maier,fundaşul Berti Vogts, mijlocaşul Rainer Bohnhof şi atacantul Bernd Hölzenbein. Polonia, „bronzul" din '74, a mizat şi în Argentina tot pe celebra axă Tomaszewski-Zmuda-Deyna-Lato-Szarmach, cu precizarea că acesteia i s-a adăugat un tânăr jucător ce avea să facă mare carieră: Zbigniew Boniek.

Fotbalistul nr. 1 al turneului final

Mie mi-a plăcut, din echipa campioană, Osvaldo Carlos Ardiles, un mijlocaş ofensiv inteligent, cu o tehnică impecabilă şi un travaliu impresionant. Dar, specialiştii l-au desemnat ca nr.1 al turneului final pe atacantul central Mario Kempes. De ce? Pentru că a marcat cele mai multe goluri (6), pentru că a înscris atunci când trebuia, contribuind substanţial la obţinerea titlului.

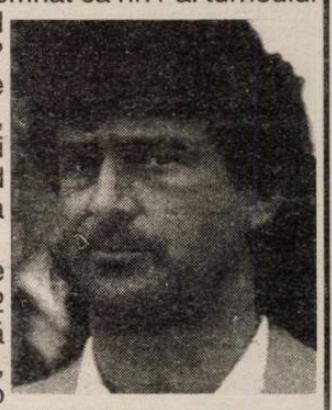

S-a născut la 15 iulie 1954, la Belle Ville, 1,82 m, 76 kg. A început să joace fotbal la Cordoba, în 1970 a trecut la Rosario Central, unde rămâne până în 1976, an în care este transferat la Valencia, în Spania.

A fost un jucător complet, în ciuda înălţimii posedând o tehnică aparte. Avea un simţ dezvoltat al porţii şi o mare intuiţie, mulţi comparându-l cu Alfredo di Stefano. De remarcat că, în perioada 1976-1978, jucând în Spania, n-a fost convocat niciodată la echipa reprezentativă a Argentinei, pentru ca, la turneul final să fie declarat nr.1. În 1980, s-a întors în ţara sa natală, jucând la River Plate, apoi s-a dus, din nou, la Valencia, în 1982, unde şi-a încheiat cariera.

A evoluat de 31 de ori în echipa naţională a Argentinei.

Ca mulţi alţi fotbalişti, a devenit antrenor, dar n-a reuşit să-şi depăşească, până acum, condiţia de fost mare jucător. Oricum, timp mai are, fiindcă în acest an împlineşte abia 44 de ani.

Pagină realizată de N.I.Dobra

F.C. INTER - APULUM ALBA IULIA 4-1 (1-1)

urmare din pag.1

Demian, MIHART, MAFTEI, CL. MOLDOVAN - BALABAN (70, GALEA), V. MEDELEANU (80, M. SZEGHEDI). Rezerve: Holom, Mara. Antrenori: Jan Gavrilă, P. Purima şi A. Văsîi.

APULUM: R. Unchiaş - Praţa (60, Rădoi), Bran, GRAD, Mândroc, Gherman - I. Luca, BOLOŞ, Galeş (68, Purcaru) - VLĂDULEASA (65, M. Oprea), MITU. Rezerve: Rusu, Puştai.

Cartonaşe galbene: Cl. Moldovan (7), Terchilă (25), Maftei (45), respectiv Grad (25). Cartonaş roşu: R. Unchiaş (68).

Au arbitrat C. Miclea (Buşteni), foarte slab, Gh. Biziniche (Ploieşti), penibil şi C. Safta (Ploieşti), foarte bine. Observator: I. Cristea (Bucureşti).

Raportul şuturilor: 16-6 (pe poartă 7-4). Cornere: 8-3.

Minţiţi şi înşelaţi la modul ordinar (scuzată să-mi fie vehemenţa), interiştii - care sunt, totuşi, jucători profesionişti şi n-au alte venituri decât cele rezultate din fotbal! - au intenţionat, in corpore, să nu se prezinte la meciul cu Apulum. Au făcut-o, în final, doar la insistenţele antrenorului Jan Gavrilă, care le tot promite zăhărelul dar n-are de unde să li-l dea! De altfel, sunt sigur că dl. Gavrilă şi-a epuizat "stocul de promisiuni" în relaţiile cu jucătorii interişti pe următorii 5 ani!

Deşi sunt profund nemulţumiţi şi se simt, de luni de zile, trădaţi de toată lumea, cu excepţia extraordinarei lor galerii, interiştii - care au jucat cu brasarde pe braţ, încercând să atragă, şi în acest fel paşnic, atenţia asupra condiţiei lor de copii ai nimănui - au făcut, în ansamblu, un meci reuşit în faţa unui adversar tenace, cu destule valori autentice.

"Balul" l-a deschis inepuizabilul Maftei care, servit ca la carte de Medeleanu (min. 3), l-a învins cu un voleu aplaudat pe R. Unchiaş. În min. 7, Galeş face henţ în careu, Cl. Moldovan protestează şi vede galben. Meciul este dominat suveran de sibieni, care ratează nonşalant şi, atunci, cum se întâmplă în fotbal, împotriva cursului jocului, înscriu... oaspeţii prin Gherman (min. 28), care - nejenat de nimeni, nici măcar de Demian, omul lui! - reia sub transversală balonul centrat de Mitu. În min. 48, Grad respinge provizoriu un balon centrat de Balaban şi Cl. Moldovan înscrie, de la 16 metri, cu destulă şansă: 2-1. În continuare jocul are aspect echilibrat. În min. 68, în poziţie de ultim apărător, portarul Unchiaş îl faultează clar pe Balaban (suspect de disjuncţie a umărului) şi este eliminat. Gh. Borugă îl scoate pe Galeş şi apelează la Purcaru, portarul de rezervă. În inferioritate numerică, albaiulienii mai încasează două boabe: una în min. 82, autor M. Szeghedi (lob spectaculos în colţul lung, la prima atingere a mingii!) şi una în min. 90, când Cl. Moldovan a marcat, precum Bölöni odinioară, direct din corner.

Două vorbe despre arbitraj. Cu excepţia legii avantajului, pe care a aplicat-o inspirat, C. Miclea a nedreptăţit flagrant echipa gazdă. În min. 7 n-a vrut să vadă henţul în careu al lui Galeş; în min. 45, Maftei a fost faultat din spate, de Grad, în careul oaspeţilor, dar în loc de penalti, victima (Maftei) a văzut galben; în min. 88, Purcaru l-a faultat, în careu, pe Galea, dar Miclea n-a văzut nimic. Voi reveni în cotidianul "Tribuna".

Volei, Divizia B (f)

C.S.U. Astral Sibiu - C.S.U. Tg Mureş 3-0 (15-10; 15-8; 15-5)

În jocul susţinut sâmbătă contra omoloagelor lor, desfăşurat pe parcursul a 58 de minute, fetele noastre s-au descurcat excelent, atât la blocaj cât şi în linia a doua, obţinând o victorie binemeritată. Echipa oaspete a pus probleme doar în primul set când a condus cu 8-6 şi 10-7, însă sibiencele egalează la 10 şi de aici se desprind clar. Iată lotul de jucătoare folosit: Carmen Bobe, Teodora Pojoga, Oxana Cintean, Arina Radu, Camelia Mălăiescu, Cristina Barbur, Laura Tarcea, Alexandra Stroiescu. Partida a fost condusă de N. Cristea - principal şi C. Cristea secund.

I. Ilie

Încă un pas spre promovare!

urmare din pag.1

este faultat de Diaconescu şi golgeterul gazdelor transformă cu precizie penaltiul just acordat.

Cartonaşe galbene: Şomfălean (25), Vitan (60) şi Gabor (82), respectiv Todea (70). Raport de corner: 5-3. Au arbitrat foarte bine vâlcenii Verigeanu, Olaru şi Tudorică. Observator: M. Ionescu din Ploieşti.

Gaz metan: Filip - Handrea, Lungu, Moldovan, Ciurar - Boruncoi (43, Mucenica), Callo (82, Gabor), Vitan, Fl. Şomfălean - F. Popescu, Iorga (80, Luca).

U.T.A.: Papp - Găman, Baicea, Diaconescu, Todea - Mogoşanu, Almăşan (25, Drăgan), Panin, Butunoi (55, Mariş) - Volocaru (65, Plisca), Zaha.

A treia înfrângere

urmare din pag.1

1.000.000 lei câştigătorului concursului de aruncări libere la coş. Fericitul câştigător este localnicul Bogdan Oprescu, membru al galeriei ieşene ● La reluare, sibienii iau, din nou, conducerea: 48-47, min. 24, ● În min. 30, sibienii aveau cinci puncte avans: 51-56 ● Un minut mai târziu Poli egalează la 56, după care începe să se distanţeze ● Sibienii egalează din nou, în min. 36. printr-un coş de 3 puncte înscris de Tordai (64-64) ● Gazdele îşi adjudecă victoria cu scorul de 70-68, după ce sibienii n-au reuşit să egaleze în final atunci când, în urma a două aruncări libere, ratate de Mirisevski, au avut 4 secunde pentru a o face ● Pentru gazde au marcat Moscalu 24 (1x3), Mirisevski 21 (2x3), Sestopal 13 (2x3), Anghel 6, Doros 4 şi Dan Popa 2, în timp ce punctele sibienilor au fost realizate de Cl. Muntean 27 (5x3), Tordai 18 (2x3), Bubanja 10, Pelger 10 (2x3) şi Kovacs 3 (1x3) ● Au arbitrat Marian Oprea (Braşov), purtător al ecusonului FIBA şi Gabriel Roceanu (Bucureşti).

Celelalte rezultate ale etapei a XII-a: Soced Bucureşti - BRD C.S.U. Ploieşti 95-89, Herlitz Mobex Tg. Mureş - Carbochim Cluj 83-74, Erbaşu Steaua Bucureşti - Dinamo Bucureşti 67-76.

Clasament

1. C.S.U. Forest Sibiu	12	9	3	934: 857	21
2. Dinamo Bucureşti	12	9	3	933: 867	21
3. Politehnica Moldrom Iaşi	11	8	3	867: 814	19
4. BRD C.S.U. Ploieşti	12	7	5	886: 885	19
5. Soced Bucureşti	11	6	5	819: 844	17
6. Herlitz Mobex Tg. Mureş	12	4	8	1036:1009	16
7. Erbaşu Steaua Bucureşti	12	3	9	905:966	15
8. Carbochim Cluj	12	1	11	800:898	13

Etapa viitoare (18 aprilie): C.S.U. Forest Sibiu - BRD C.S.U. Ploieşti, Herlitz Mobex Tg. Mureş - Soced Bucureşti, Carbochim Cluj - Erbaşu Steaua Bucureşti, Dinamo Bucureşti - Politehnica Moldrom Iaşi

Partida restanţă Soced Bucureşti - Politehnica Moldrom Iaşi se va disputa în 14 aprilie.

Minutul 91

urmare din pag.1

Cât despre desagi, singurii care şi i-au umplut au fost gazdele, pentru că arbitrii care se îndeletnicesc cu aşa ceva şi i-au umplut deja şi acum stau cuminţi acasă în fotolii şi privesc la televizor sau ascultă la radio.

● **FC Argeş - Steaua 3-2 (1-1)** Piteştenii i-au învins pe stelişti a doua oară în acest an, prima dată în cupă. Sibianul Aron Huzu a împărţit 9 cartonaşe galbene şi unul roşu (Adi Mutu - FC Argeş), acordând totodată 2 penalty-uri, frăţeşte împărţite. Au marcat A. Mutu (23), N. Bratu (73) şi Jean Barbu (77, din penalty) pentru piteşteni, respectiv veteranii Lăcătuş (30) şi I. Rotariu (88, din penalty). Partida s-a desfăşurat pe un teren plin de bălţi, motiv pentru care jucătorii au făcut duş scoţian: rece pe teren, cald la cabine. ● **Rapid - Oţelul 1-0 (0-0)** Giuleştenii le-au băgat oţelarilor mortul în casă la fel cum o făcuseră gălăţenii în tur. Mircea Lucescu a transpirat 90 de minute până când Marinescu l-a mai salvat o dată. Cu această victorie Rapid se instalează în fotoliul de lider. Dacă ar fi să ne luăm după comentatorul Ştefan Alexiu, Şumudică s-a tuns "chel cu cărare pe mijloc" ● **"U" Craiova - FC Naţional 5-1 (4-0)** Craiovenii şi-au bătut joc de bancari în ultimul hal. Dacă ar fi jucat la fel ca-n prima repriză, riscau să le administreze un şapte, opt la zero şi să-l supere rău de tot pe premierul Radu Vasile care, oricum, cred că roşeşte în rând cu jucătorii bucureşteni. Culmea, după această partidă Alesanco a declarat că vrea să rămână la Craiova. Au vrut şi alţii şi tot degeaba! I. Ganea (5,8), Săndoi (34), Iordache (40) şi fiul rătăcitor - răsfăţatul Luţu (77) au batjocorit o echipă care se vrea în Cupa UEFA, în timp ce pentru bancari a redus din handicap Caramarin (74) ● **FCM Bacău - Ceahlăul 2-0 (2-0)** Meci în familie, Gheorghe Ştefan, zis Pinalti, înţelegând că băcăuanii au foarte mare nevoie de aceste trei puncte. Au marcat Căpuşă (3) şi Scânteie (41) ● **Foresta - CSM Reşiţa 2-1 (1-1)** Pădurarii, în frunte cu preşedintele Huţu, îi pot pupa picioarele lui Ciobanu, care i-a salvat, deocamdată până în etapa viitoare, de divizia B. Cel mai sus amintit a semnat ambele goluri (9, 59, din 11 m), în timp ce pentru CSM a marcat tânărul şi talentatul Chivu ● **Dinamo - Jiul 7-1 (2-0)** Şi-a ales bine momentul Cornel Dinu de a reveni pe banca dinamoviştilor, lăsând costumul la o parte şi sărind în trening. Cu golurile de sâmbătă Jiul trece de borna 100. La... mai multe! Au marcat Ciobotariu (12), Contra (38), M. Nicolae (68, 73), Neagoe (82) şi Fl. Petre (85, 90), respectiv Fl. Stancu(50, din penalty) ● **Petrolul - Gloria 4-1 (2-0)** Era de aşteptat! Ce nu face Jean Pădureanu pentru prieteni! Ad. Toader (4, 65), M. Grama (25) şi Boştină (71), respectiv Oană (77). Acesta din urmă a ratat, în min. 81, o lovitură de pedeapsă ● **Farul - Sportul 3-1 (3-0)** Petcu (1), Grigoraş (17) şi Stere (26), respectiv M. Savu (57, penalti). Ioan Andone şi-a propus să facă performanţă la malul mării ● **Chindia - U Cluj 2-0 (1-0)** Târgovişteniі i-au împins pe clujeni în smoala fierbinte. Glăvan (24) şi Cezar Dinu (69) au fost vinovaţii principali.

Clasament

1. Rapid	29	21	5	3	62-20	68(+23)
2. Steaua	29	21	4	4	69-32	67(+25)
3. FC Argeş	29	18	3	8	45-31	57(+12)
4. Naţional	29	17	5	7	53-32	56(+14)
5. Oţelul	29	17	2	10	48-25	53(+11)
6. Dinamo	29	15	2	12	55-42	47(+2)
7. U Craiova	29	14	3	12	59-37	45(0)
8. CSM Reşiţa	29	13	5	11	46-44	44(+2)
9. Farul	29	12	4	13	31-43	40(-5)
10. Ceahlăul	29	11	6	12	34-40	39(-3)
11. Petrolul	29	10	6	13	37-39	36(-9)
12. FCM Bacău	29	9	8	12	31-33	35(-7)
13. Foresta	29	9	8	12	28-34	35(-10)
14. Gloria Bistriţa	29	10	4	15	43-52	34(-8)
15. Chindia	29	8	8	13	32-54	32(-13)
16. U Cluj	29	8	5	16	28-34	29(-13)
17. Sportul	29	5	3	21	28-53	18(-27)
18. Jiul	29	2	1	26	18-102	7(-35)

Fotbal, Divizia D

Record Mediaş în fruntea clasamentului

● **C.S. Incstar - Carpaţi Mecanica 3-1 (2-0)** Pe excelentul gazon al cochetului stadion din Agnita s-au întâlnit sâmbătă, două tinere combatante din elita eşalonului divizionar judeţean care - lipsite de griji şi nestresate de situaţia în clasament - s-au străduit, şi de multe ori au reuşit, să ofere publicului prezent un spectacol agreabil, cu faze de fotbal spectaculos şi şarje tăioase la ambele buturi. Din păcate, prestaţia oaspeţilor - mult sub cea cu care ne obişnuise anterior - n-a reuşit decât rareori să se ridice la nivelul evoluţiei partenerilor de întrecere. Aceştia - mai hotărâţi, dăruiţi şi motivaţi - au deschis scorul în chiar minutul 2, când M. Părău (cel mai bun de pe teren) a stopat elegant pe piept, în dreptul punctului de la 11 m, balonul centrat de pe stânga şi l-a executat sec pe portarul rival. Urmează o perioadă de joc echilibrat, până în min. 18 când lovitura de colţ, perfect executată de Părău, este expediată peste transversală de G. Veza. Musafirii - aducându-şi aminte că ocupă poziţia a treia în top - apar mai des în careul advers, dar incursiunile lor n-au vigoare, singura situaţie favorabilă fiind irosită de insistentul G. Spătaru, lovitura lui de cap, trecând de puţin pe lângă ţintă. În min. 34, Părău îşi depăşeşte rapid jandarmul, driblează şi pe R. Raica, dar mingea de gol este scoasă de pe linia porţii, în corner, de L. Mihai. Cornerul este executat de Părău cu boltă în careu şi C. Oliu, un pitic între masivii apărători adverşi - trimite cu capul balonul în plasa porţii lui Raica. Repriza secundă demarează domol; şi agniţenii punctează din nou prin C. Oliu, care fructifică, din voleu în min. 59 perfecta centrare a omniprezentului M. Părău. Văzându-se cu sacii în căruţă, amfitrionii încetinesc ritmul, încep să gafeze, iar oaspeţii după ce ratează prin I. Ionuţ, G. Spătaru şi M. Andronic reuşesc să înscrie în min. 79 golul de onoare. A. Nedelcu execută impecabil o lovitură liberă din aripa stângă şi G. Spătaru trimite cu o puternică lovitură de cap balonul în vinclul porţii agniţene. Raport de cornere 7-4 în favoarea învingătorilor, din rândul cărora s-au detaşat M. Părău, O. Olteanu, V. Ţuţura, C. Oliu şi G. Veza. De la învinşi au obţinut note de trecere G. Spătaru, A. Nedelcu, V. Sinu, L. Mihai şi M. Andronic. Foarte bun arbitrajul brigăzii alcătuite din centralul A. Stancovici (Sibiu) şi asistenţii H. Baltador (Sibiu) cu V. Popa (Cisnădie). ● **ASA - U Mecanica Sembraz 1-4 (0-1)** Unsprezecele studenţesc sibian, în deosebită vervă de joc şi dominând autoritar întrecerea s-a impus fără dificultate, graţie golurilor reuşite de E. Beza (23), A. Fuşle (64, 72) şi T. Marcu (70), respectiv A. Prunică (81) ● **Vitrometan - Romanofir 1-0 (0-0)** Confruntare calmă şi echilibrată, ambele formaţii vădind certe şi frumoase disponibilităţi tehnico-tactice. Unicul gol al meciului a fost înscris de O. Lazăr în min. 67. ● **Sticla - Construcţii 2-3 (2-1)** Partidă spectaculoasă şi de frumoasă ţinută la Avrig, unde gazdele, mai puţin pregătite fizic, au cedat în repriza secundă. Au marcat: I. Ionuţ (5) şi Gh. Dumitru (30) pentru sticlari, respectiv C. Avram (20), A. Negrea (59), I. Suciu (80, din 11 m) ● **COMESO - CFR Retezat PIM 3-1 (1-0)** Derbiul etapei s-a consumat la Şeica Mare, unde echipa locală, bine orânduită în dispozitiv şi extrem de pragmatică, s-a impus relativ lejer - după o confruntare dârză şi dramatică - în dauna fostei lidere, datorită golurilor realizate de G. Nicolae (20, din penalti), V. Păculea (60) şi O. Dima (88), respectiv I. Maricuţ (82) ● **Record - Sparta 3-2 (1-0)** Întâlnire de foarte bun nivel tehnic şi tactic, sensibil egală, încheiată cu victoria meritată a teamului pielarilor medieşeni, care a trecut pe locul prim al topului, graţie golaverajului. Autorii golurilor: A. Tofănescu (30), C. Boaru (53), R. Negru (80) pentru învingători, S. Avram (60) şi O. Oprea (88) ● **Textila - Unirea 1-1 (1-0)** La Cisnădie ocnerii au realizat un surprinzător scor de egalitate, dar perfect meritat după aspectul general al jocului. Au înscris V. Burdulea (33) şi M. Copcea (57, autogol) ● **Geromed - Viitorul 1-1.**

V.M.

BIBLIOTECA „ASTRA" SIBIU

BIBLIOTECA „ASTRA"
SIBIU

TRIBUNA sporturilor

SUPLIMENT SĂPTĂMÂNAL DE INFORMARE SPORTIVĂ AL COTIDIANULUI INDEPENDENT "TRIBUNA"

Anul VIII, nr. 414 | 22.04 - 26.04. 1998 | 4 pagini, 500 lei

Fotbal, Divizia B

Sibienii, „naşii" lui Firiţeanu!

F.C. INTER - „POLI" 1-0 (0-0)

Stadion „Municipal", timp rece, vânt, gazon bun, spectatori cca 1000. A marcat MARIUS SZEGHEDI (min. 47, din penalti).

F.C. INTER: Holom - Tolciu, Al. Zotincă, TERCHILĂ, Grigore - DEMIAN, MAFTEI, Medeleanu (77, C. Szeghedi), Cl. Moldovan (85, Băcilă) - Galea (90, R. Neguţ), M. SZEGHEDI. Rezerve: Fl. Cotora, Mara. Antrenori: Jan Gavrilă, P. Purima şi Ad. Văsîi.

„POLI": URAI - Moroşanu, Pelici, R. George, Brehui - Ivan, Velcea, Bota (75, Vişan), Vlaicu (43, MICU) - Gherman, Sasu. Rezerve: Frunză, Miculescu. Antrenori: Dan Firiţeanu şi Ştefan Bathory.

Au arbitrat, cu greşeli, Al. Tudor, M. Munteanu şi N. Stanciu, toţi din Bucureşti. Observator: Romeo Stâncan.

Cartonaşe galbene: Al. Zotincă (10), respectiv Velcea (21 şi 66) şi Sasu (51). Cartonaş roşu: Velcea (66).

Raportul şuturilor: 20-4 (pe poartă 10-2). Cornere: 9-3.

● Dan Firiţeanu are ce are cu Sibiul: acum câtva timp, în fruntea Gloriei Reşiţa, venise pe stadionul din Sub arini să ia puncte. N-a putut. Acum, cu „Poli" Timişoara, a încercat acelaşi lucru. Dar, din nou, n-a putut ● Şi n-a putut pentru că interiştii, ca şi în partida cu Apulum, au jucat cu aplomb şi inspiraţie (destule scheme exersate la antrenamente au fost ingenios materializate în joc), doar forma de zile mari a portarului Urai limitând proporţiile înfrângerii ● Iată fazele mai importante: în min.7, M. Szeghedi combină cu Medeleanu, ultimul şutează frumos, dar Urai se remarcă

Marius Szeghedi

● min.9: fază-surpriză a gazdelor, şut M. Szeghedi şi portarul timişorean deviază balonul în bară ● min.20: combinaţie simplă - Vlaicu-Velcea, ultimul scapă singur cu Holom şi paradă salvatoare a portarului nostru ● min.21: lovitură liberă razantă a lui Grigore ● min.35: Sasu nu se înţelege cu Vlaicu în faza de gol ● min.43: fază incandescentă a interiştilor, reflex uluitor Urai şi luft al lui Cl. Moldovan în careul timişorean ● min.45: „bombă" puţin alături a lui Cl. Moldovan ● min.47: Maftei centrează de pe dreapta până în preajma porţii timişorene, Moroşanu îl ţine pe Cl. Moldovan care se pregătea să reia în plasă şi penaltiul, prompt acordat, este transformat elegant de Marius Szeghedi. Este primul penalti de care a beneficiat FC INTER în acest campionat! ● min.56: Urai respinge greu în corner „bomba" lui Maftei ● min.57: Holom se evidenţiază la şutul lui Brehui ● min.66: iertat în alte două situaţii, după ce primise galben, Velcea vede al doilea galben şi este eliminat ● min.80: înscrie Galea, după ce M. Szeghedi îi furase mingea lui Urai, dar golul - perfect valabil - este anulat?! ● min.81: Galea recidivează, dar de

continuare în pag.4

Mircea BIŢU

Trei puncte utile pentru gazde

Gaz metan - CFR Cluj 1-0 (0-0)

Medieşenii au câştigat la limită, la capătul unei partide în care au dominat copios, dar au ratat cu seninătate vreo 7-8 ocazii clare. Nu-i mai puţin adevărat că portarul oaspeţilor, Cârlan, aflat în zi de mare inspiraţie, s-a opus la câteva şuturi pe care scria „gol". Clujenii au venit la Mediaş conştienţi că nu pot emite pretenţii la victorie, dar au adoptat o tactică eminamente defensivă, în speranţa obţinerii unui egal.

Prima repriză a fost fără suspens, jocul având un singur sens, însă Callo, Iorga, Miclăuş, Moldovan, Popescu n-au reuşit să marcheze. Culmea, după pauză, scorul a fost deschis şi cele trei puncte au fost obţinute în urma golului înscris de Ciurar (min.51). Acesta a „prins" un

Fotbal, div. B

şut violent de la circa 35 metri, surprinzându-l pe Cârlan, care a rămas uluit pe linia porţii. A fost, de fapt, unica ezitare a portarului clujean, care, în continuare, a apărat fără greşeală. Zarurile fuseseră, însă aruncate.

În acest retur de campionat, gaziştii n-au adus nici un punct din deplasare, în schimb au pierdut unul pe teren propriu. Au mai rămas opt etape...

A arbitrat M. Petrache (Giurgiu).

Gaz metan: Roşca - Handrea (75, Luca), Lungu, Moldovan, Miclăuş - Vitan (70, Gabor), Callo (85, Mucenica), Ciurar, Boruncoi - Iorga, Popescu

CFR: Cârlan - Ciobotariu, Haitonic, Miu, Gherman - Găvruş, Marian, Cocan, Epure - Benke (40, Nagy), Sime.

D. IONAŞCU

PELUZA a 999-a

La adăpost

La Plenara extraordinară, lărgită, lungită şi făcută lată, pe care peluziştii sibieni şi mărgineni au convocat-o pentru analiza bătăliei istorice de la Baia Mare, sensibilitatea atât de uşor lezabilă a unor cadre din conducerea „peluzei" a pus în pericol desfăşurarea lucrărilor. Plenara s-a ţinut într-o atmosferă destul de încordată, în sala cu locuri în picioare a Complexului „Radu Berger", din imediata apropiere a Stadionului Municipal, despre care - aflăm cu bucurie - din toamnă se va numi „Parcul sportiv Cornel Ţălnar", înflăcăratul antrenor itinerant care s-a dedicat, alături de alţi oameni de bine, unei cauze notabile şi dificile, aceea de a-i scoate românului ofurile fotbalului din suflet.

Aşadar, unui peluzist din juriu i-a sărit singura ţandără care o mai avea, când un peluzist, fără nici o calificare şi cam necopt, a dezvoltat o teorie personală pe care a trebuit s-o trecem în procesul-verbal. El pretinde că

continuare în pag.4

Mihai BRATU

Minutul 91

Cine-a pus halva pe clanţă?

În lumea fotbalului nostru aşa-zis profesionist nu există nici ruşine, nici frică de Dumnezeu, lucru confirmat de faptul că în sâmbăta dinaintea Paştilor au fost cele mai multe matrapazlâcuri, încât îţi vine greaţă şi să mai vorbeşti.

▼ **Rapid - CSM Reşiţa 1-0 (1-0)** A marcat Marinescu (40) ▼ **FC Argeş - Oţelul 1-1 (1-0)** Mutu (19), respectiv Mihalache (72) ▼ **Farul - U Cluj 1-3 (0-1)** Andone n-a fost ranchiunos - mai ales dacă i s-au arătat nişte „verdeţuri" - pe fosta sa echipă, de unde a plecat destul de şifonat. Gr. Tudor (80), respectiv Olariu (22), L. Mihai (63), Minteoan (75) ▼ **Petrolul - Steaua 1-2 (1-1)** Vlad (42), respectiv Lăcătuş (32), Dănciulescu (63) ▼ **Sp. Studenţesc - Gloria 2-3 (0-1)** Ivan (73), Dumitru (89), respectiv Oană (36, 58, ambele din penalty), Antal (64). În min.61, Diniţă (Sportul Studenţesc) a ratat un 11 metri. ▼ **Chindia - Jiul 4-0 (2-0)** Stoica (1, din 11 m), Jilăveanu (43, din 11 m, 53, 73). Iriza (Jiul) a fost eliminat ▼ **Dinamo - FC Naţional 4-2 (2-0)** După ce a scăpat de Viorel Hizo, Cornel Dinu poate face ce-l taie capul lui belit. Nicolae Marius (13, 15), Tâlvan (73), Mihalcea (75), respectiv Albeanu (56, din 11 m şi 87) ▼ **Universitatea Craiova - FCM Bacău 0-2** (0-0) Cred că şi Alesanco s-a deprins

continuare în pag.4

(n.i.d.)

Clasament, Divizia A

1. Rapid	31	23	5	3	65-21	74	(+26)
2. Steaua	31	23	4	4	76-33	73	(+28)
3. FC Argeş	31	19	4	8	51-32	61	(+13)
4. Oţelul	31	18	3	10	50-26	57	(+12)
5. FC Naţional	31	17	5	9	56-38	56	(+11)
6. Dinamo	31	16	2	13	59-45	50	(+2)
7. CSM Reşiţa	31	14	5	12	48-46	47	(+2)
8. Universitatea Craiova	31	14	3	14	60-41	45	(0)
9. Ceahlăul	31	13	6	12	39-42	45	(-3)
10. Gloria	31	12	4	15	50-55	40	(-5)
11. Farul	31	12	4	15	33-50	40	(-8)
12. FCM Bacău	31	10	9	12	33-33	39	(-6)
13. Petrolul	31	10	6	15	37-42	36	(-12)
14. Foresta	31	9	9	13	28-35	36	(-9)
15. U Cluj	31	10	5	16	33-35	35	(-10)
16. Chindia	31	9	8	14	36-59	35	(-13)
17. Sp. Studenţesc	31	5	3	23	31-59	18	(-30)
18. Jiul	31	2	1	28	18-111	7	(-38)

Fotbal, Divizia C

Victorie clară în deplasare

Drobeta Tr. Severin - Şoimii Sibiu 2-4 (1-2)

● Deşi lipsită de aportul câtorva titulari (Radu Călin, Adi Munteanu, Scridon - toţi trei accidentaţi), echipa sibiană s-a impus clar pe terenul ocupantei poziţiei secunde în seria a III-a a Diviziei C ● Gazdele au deschis scorul în min.23, atunci când, în urma unei acţiuni purtate pe partea dreaptă, Tameş lobează mingea de la 25 m peste portarul Pampea ● Două minute le-au trebuit sibienilor ca să întoarcă situaţia pe tabela de marcaj. Mai întâi, Trifu intercepteză un balon în

continuare în pag.4

O. BOICA

CLASAMENTE, DIVIZIA B

Seria I

Metalul - FC Oneşti 0-3 Foresta - Midia 0-3; Nitramonia - FC Braşov 2-1 Gloria - Poli Iaşi 1-0; Rocar - Poiana 1-0 Dacia - Precizia 4-1; Tractorul - Petrolul 2-0; Dunărea Galaţi - Astra 0-1; Dunărea Călăraşi - Metrom 3-1

1. Astra Ploieşti	26	21	4	1	56-12	67	(+28)
2. FC Oneşti	26	21	2	3	64-20	65	(+26)
3. FC Braşov	26	15	5	6	37-24	50	(+14)
4. Tractorul	26	15	3	8	44-23	48	(+6)
5. Midia Năvodari	26	14	4	8	43-33	46	(+7)
6. Petrolul Moineşti	26	12	2	12	41-34	38	(-1)
7. Rocar Bucureşti	26	12	2	12	41-39	38	(-1)
8. Metrom Braşov	26	11	4	11	24-28	37	(+1)
9. Precizia Săcele	26	10	5	11	36-33	35	(-4)
10. Poiana Câmpina	26	10	4	12	42-43	34	(-5)
11. Poli Iaşi	26	9	4	13	34-35	31	(-8)
12. Dacia Brăila	26	9	3	14	40-45	30	(-9)
13. Gloria Buzău	26	7	7	12	29-49	28	(-14)
14. Nitramonia	26	8	3	15	33-44	27	(-12)
15. Metalul Plopeni	26	6	6	14	15-39	24	(-15)
16. Dunărea Călăraşi	26	7	3	16	29-56	24	(-15)
17. Foresta II Fălticeni	26	6	5	15	25-50	23	(-16)
18. Dunărea Galaţi	26	5	6	15	29-55	21	(-18)

Etapa viitoare (22.IV): Midia - Dunărea Galaţi, FC Oneşti - Dunărea Călăraşi, Astra - Metalul, Metrom - Nitramonia, FC Braşov - Dacia, Poiana - Foresta II, Petrolul - Gloria, Poli Iaşi - Rocar, Precizia - Tractorul.

Seria a II-a

Vega - ASA 0-1; Dacia - Olimpia 2-3; Minerul - UTA 0-1; FC Baia Mare - UMT 2-0; Gaz metan - CFR 1-0; Unirea - Gloria 2-0; FC Inter - Poli Timişoara 1-0; Corvinul - Apulum 2-1; Electroputere - ARO 4-2

1. Olimpia Satu Mare	26	15	5	6	50-31	50	(+11)
2. ASA TG. Mureş	26	15	5	6	39-25	50	(+11)
3. FC Baia Mare	26	14	3	9	50-29	45	(+6)
4. Gaz metan	26	14	3	9	35-26	45	(+3)
5. Unirea Dej	26	13	3	10	35-28	42	(+3)
6. Electroputere	26	13	1	12	43-37	40	(+1)
7. Minerul Motru	26	12	3	11	32-38	39	(0)
8. Corvinul	26	12	2	12	31-24	38	(-4)
9. Dacia Piteşti	26	11	3	12	36-35	36	(-3)
10. FC Inter	26	11	3	12	33-32	36	(-3)
11. Apulum Alba Iulia	26	11	3	12	37-42	36	(-3)
12. ARO Câmpulung	26	8	9	9	33-34	33	(-3)
13. UT Arad	26	9	6	11	36-41	33	(-6)
14. Poli Timişoara	26	9	5	12	29-33	32	(-7)
15. Vega Deva	26	9	5	12	30-41	32	(-7)
16. CFR Cluj	26	9	4	13	30-41	31	(-8)
17. Gloria Reşiţa	26	8	2	16	28-44	26	(-13)
18. UM Timişoara	26	6	5	15	30-56	23	(-13)

Etapa viitoare: UTA - Dacia, ASA - FC Baia Mare, Olimpia - Vega, UMT - Electroputere, ARO - FC Inter, Gloria - Minerul, Apulum - Gaz metan, CFR - Unirea, Poli Timişoara - Corvinul.

ULTIMA ORĂ

■ Au fost desemnate finalistele celor trei competiţii europene de fotbal intercluburi: Cupa UEFA (6 mai, la Paris): Inter Milano - Lazio Roma; Cupa Cupelor (13 mai, Stockholm): VfB Stuttgart - Chelsea; Liga Campionilor (20 mai, Amsterdam): Juventus Torino - Real Madrid. Italienii şi-au luat, din nou, partea leului, cu trei echipe din şase prezente în finale.

■ Finala Cupei României la fotbal dintre Rapid şi Universitatea Craiova este programată pentru miercuri, 6 mai. Arbitrul va fi ales, se pare, dintre constănţeanul Marcel Lică şi sibianul Aron Huzu. Dar, până atunci, mai este timp de tras sfori şi... foloase.

■ Astăzi, 22 aprilie, la Bruxelles, echipa noastră reprezentativă va da adevăratul test de „maturitate", în compania Belgiei, mai ales că generalul Puiu va putea alinia o formaţie mai aproape de cea standard.

■ Reprezentativa de rugby a României are o primăvară fierbinte: meciuri cu Olanda (25 IV, la Bucureşti), Polonia (2 mai, Bucureşti) şi Ucraina (30 mai, Harkov). Din lotul lărgit fac parte şi doi sibieni: Radu Fugigi şi Adrian Banciu. Le dorim să „prindă" trenul cel bun!

■ În Sala Polivalentă din Bucureşti, astăzi, în premieră la

continuare în pag.4

(n.i.d.)

La numai 13 ani

Raluca Merintean - o nouă speranţă a naţiei sibiene

Născută la Sibiu, la 31 octombrie 1985, Raluca Merintean, elevă în clasa a VI-a la Şcoala generală 7 Sibiu, este una dintre speranţele noastre la înot.

A debutat în această disciplină în anul 1991 cu

profesorul Lucian Ţăndăreanu care, cu ocazia selecţiei periodice din cadrul Clubului Sportiv Şcolar Sibiu, ne spunea: "De mică a dat dovadă de reale calităţi pentru înot".

După iniţierea prealabilă sub conducerea profesoarei Sabina Sârbu, care a durat între anii 1994 şi 1997, specializându-se în probele de bras (în care performanţele nu au întârziat să apară, reuşind să câştige locurile I la etapele judeţene), în 1993 s-a făcut simţită prezenţa ei şi la Campionatul Naţional de copii, unde s-a clasat în primele opt din ţară.

Din toamna lui 1997, odată cu trecerea în categoria juniorilor, a revenit la prof. Ţăndăreanu şi reuşeşte să confirme speranţele puse în ea. În "Cupa speranţelor", din decembrie 1997, de la Bacău, ea ocupa locul 3 la 100 m bras şi locul 5 la 200 m bras, iar recent, la Campionatul Naţional de juniori de la Baia Mare, reuşeşte să câştige titlul de campioană la 100 m bras şi cel de vicecampioană la 200 m bras.

Trebuie să consemnăm şi faptul că Raluca Merintean este şi o elevă foarte sârguincioasă la învăţătură, ea numărându-se printre premianţii şcolii.

Să-i dorim Ralucăi succes în continuare!

Ilie IONESCU

La "Naţionalele" de tenis pentru copii şi juniori

MIHAELA SICOE - între primele 20 din ţară

Între 10 şi 14 aprilie, la Complexul Naţional de tenis din Capitală s-a desfăşurat prima etapă a Campionatului Naţional de tenis pentru copii şi juniori, la care au participat peste 250 de tineri tenismeni din toate centrele din ţară.

Din Sibiu au fost prezenţi 3 sportivi de la C.S.M. şi de la T.C. R&G la categoriile 13-14 ani (fete şi băieţi) şi la 17-18 ani (băieţi). Domnul Ilie Giurgiu ne-a pus la dispoziţie câteva amănunte: "Un fapt îmbucurător a fost că toţi cei 3 sportivi sibieni s-au calificat pe tabloul principal de 64 jucători, cei mai buni din ţară. Mihaela Sicoe a obţinut 40 de puncte, clasându-se, astfel, în primele 20 de sportive ale ţării. Ionuţ David s-a clasat în primele 8 perechi de dublu pe ţară, la categoria copii până la 14 ani. Gabriel Horvath a intrat în concurs numai luni, 13 aprilie, şi a intrat în tabloul principal trecând de primul tur şi clasându-se în primii 32 de jucători juniori. Etapa a II-a va avea loc la Mamaia, între 13-19 iunie".

Familia Sicoe ţine să aducă mulţumiri Casei de Presă şi Editură TRIBUNA, precum şi firmei SC Tina SRL, patron Constantin Moraru, pentru sprijinul acordat fiicei sale, Mihaela, pentru a putea participa la întreceri.

Ilie IONESCU

JUDO

15 judoka de la CSŞ Şoimii Sibiu în finala pe ţară

Timp de două zile (10-11 aprilie) s-a desfăşurat la Baia Mare etapa de zonă a Campionatului Naţional de cadeţi şi copii la judo. Reprezentanţii Clubului Sportiv Şcolar "Şoimii" Sibiu au reuşit să se califice în finala pe ţară ce va avea loc în perioada 30 aprilie - 2 mai la Iaşi cu un număr de 15 judoka.

Iată-i pe cei ce vor reprezenta Sibiul la această finală:

CADEŢI: **categ.38 kg**: Daniel Istrate - locul II ■ **categ.42 kg**: Marius Simion - locul I, Petre Gorea - locul III ■ **categ. 46 kg**: Sorin Comşa - locul I, Ovidiu Ionaşi - locul II şi Cătălin Comşa - locul III ■ **categ.51 kg**: Maria Ihora - locul I ■ **categ.57 kg**: Teodor Popa - locul III ■ **categ.64 kg**: Alexandru Caponi - locul I; **categ.72 kg**: Cosmin Caponi - locul II.

FETE: **categ.39**: Camelia Herman - locul I ■ **categ.52 kg**:Cecilia Purece - locul I **categ.+60 kg**: Delia Zamfirescu - locul III.

COPII: ■ categ.34 kg: Sorin Simion - locul III ■ **categ.+64 kg**: Ionuţ Isailă - locul II.

Antrenori, profesorii: Ioan Chindriş şi Eugen Nan.

Ilie IONESCU

Campionatul Municipal la şah

Liga şahiştilor Sibiu a organizat, în perioada 6-15 aprilie, Campionatul Municipiului Sibiu la şah. Concursul s-a desfăşurat în două turnee, unul principal, la care au participat şahişti de categoria I, C.M. şi M., şi unul secundar, unde s-au întrecut şahişti de categoriile II şi III.

La finele concursului, clasamentul a fost următorul:

TURNEU PRINCIPAL: 1. Francisc Török (M) - 9 p. (Compa-ASA Sibiu); 2. Laurenţiu Boţocan (C.M.) - 7 1/2 p. (Independenţa Sibiu); 3. Traian Banea (I) 7 1/2 p. (Poligrafia Sibiu). Au mai obţinut rezultate bune şi următorii concurenţi: V. Dăian, T. Bolgar, M. Bădescu, A. Fonoage, G. Boboia, M. Martinaş, G. Sălăgean, N. Vârtopeanu, N. Albescu.

TURNEUL SECUNDAR: 1. Silviu Pavel; 2. Mihai Teodorescu; 3. Adrian Smărăndescu. Toţi trei au obţinut şi norma de categoria I.

I-am mai remarcat, pentru rezultate bune, pe: Eugen Dornescu, Virgil Hulea, Constantin Oţelea, Constantin Vârdău, Ilie Ion.

Arbitrajul a fost asigurat de Mihai Gheorghiu. Liga şahiştilor sibieni, condusă de Marian Mărtinaş, mulţumeşte Cercului Militar Sibiu pentru condiţiile excelente oferite pentru desfăşurarea concursului şi, de asemenea, sponsorilor care au contribuit cu bani la premierea câştigătorilor.

Traian BANEA

Campionatul judeţean de fotbal

Şapte pretendente luptă pentru promovare

● **Vulturii - Hapomex 2-1 (0-0)**. Ratând pe parcursul jocului rarisime bune situaţii, harnica şi ambiţioasa formaţie din Şura Mică a depăşit dificil o parteneră de întrecere care - deşi dominată copios, dar posedând un portar în zi de graţie (S. Munteanu) - a profitat de mica ocazie avută, deschizând scorul în min.86 prin N. Zereş. Amfitrionii egalează după un minut prin incisivul V. Popa, pentru ca acelaşi jucător, cu câteva secunde înaintea fluierului final, să înscrie golul victoriei ● **Sevişul - Gloria 4-1 (2-0)**. Controlând cu autoritate întreaga partidă, şelimbărenii s-au impus lejer şi de justeţe, în dauna unor adversari mult prea apatici şi fără o concepţie clară de joc. Au punctat: I. Robu (20), I. Sava (44), I. Grigore (79) şi C. Mihu în contul învingătorilor şi N. Alexandru (78) pentru echipa din Nocrich ● **Flacăra - Euroil 1-2 (1-1)**. La Şura Mare, sălăştenii - amintindu-ne de prestaţiile lor bune din anterioarele sezoane - au învins la limită, dar meritat, un team local aflat în plin proces de instituire a propriei personalităţi. Au marcat: N. Tudosoiu (min.38 şi 72), respectiv D. Căldăraş (min.12) ● **Flapo - Progresul Dumbrăveni 4-2 (2-1)**. Lidera topului, după o evoluţie ştearsă şi total neconvingătoare, a capotat lamentabil la Păucea, în faţa unsprezecekui local, care punctând nonşalant prin L. Boţoc (10), G. Kraft (17), G. Tufă (65) şi G. Boţoc (80) s-a instalat comod în fruntea clasamentului. Golurile învinşilor au fost înscrise de E. Milea (25) şi G. Crăciun (75) ● **Recolta Alma - Viitorul 4-0 (1-0)**. Confruntare dârză, tensionată, spectaculoasă şi de bună calitate la Almă, încheiată cu izbânda clară şi categorică a gazdelor, în urma golurilor reuşite de N. Rus (15), L. Tarţa (75, 82) şi V. Lăpădat (87) ● **Progresul Orlat - Arsenal 95 5-2 (1-0)**. Ieşind din conul de umbră care şi-a pus amprenta pe evoluţiile lor din retur, orlăţenii, extrem de bine orânduiţi în dispozitiv, mai ambiţioşi şi motivaţi - s-au detaşat cu lejeritate de tunarii sibieni, graţie golurilor realizate de A. Finciu (32), N. Iridon (62, 66, 78) şi N. Seicean (55), respectiv F. Bulea (50) şi I. Bulea (60) ● **Tractorul - Unirea 3-1 (1-0)**. Miercurenii, neputând repeta jocul bun prestat în trecuta etapă, au cedat fără drept de apel la Ighiş, în confruntarea cu echipa locală, care s-a impus cu certitudine, datorită golurilor înscrise de F. Boar (9-84) şi I. Kirali (88), respectiv C. Suciu (min.50) ● **Recolta Moşna - Cibinul 1-3 (0-1)**. Formaţia din Cristian, continuând şirul bunelor evoluţii din această primăvară, a biruit suficient de lejer şi în a patra rundă a returului, ca urmare a golurilor reuşite de G. Mărăşescu (75-84) şi G. Negoescu (81), respectiv C. Lutcu (min.62).

JUDEŢ II. Rezultatele etapei cu numărul 13 şi autorii golurilor: ● **Avântul Mohu - Maril International 5-3** (1-2) N. Omotă (20, penalty), A. Dencov (55, din 11 m), G. Morariu (57), D. Sandu (65), O. Chidu (70), respectiv N. Datcu (35) şi V. Gâlceavă (40 şi 77 din 11 m) ● **Telecom - FR Cârţa 1-0 (0-0)**. C. Vlădescu (70) ● **Speranta Biertan - Avântul Victoria 2-2 (1-2)**. A. Gulea (25, 68), respectiv C. Toda (31) şi I. Marcuie (42) ● **Metalul Copşa Mică - Gloria Loamneş 9-1 (5-0)**. G. Lupu (4), P.Calo (19), C. Costache (23, 50, 70, 76), A. Szabo (31), I. Banea (36), E. Găban (79) pentru gazde şi A. Giurgiu (86) ● **Avântul Dârlos - Vulturul Poplaca 6-0 (4-0)**. E. Bocăzar (22, 43), V. Muntean (27), V. Schiau (35), N. Nicoară (47), D. Zlaţi (60) ● **Viitorul Rusciori - Astra 4-2 (2-1)**. V. Muntean (8-28), I. Ciucurel (65 şi 73, din penalti), respectiv M. Marian (22, din 11 m) şi L. Andrei (85).

V.M.

Clasamentul

1. Flapo Păucea	19	13	0	6	51-34	39
2. Progresul Dumbrăveni	19	12	0	7	60-36	36
3. Gloria Nocrich	19	12	0	7	49-37	36
4. Vulturii Şura Mică	19	10	5	4	42-32	35
5. Viitorul Târnava	19	11	1	7	50-32	34
6. Sevişul Şelimbăr	19	11	1	7	46-39	34
7. Cibinul Cristian	19	11	0	8	58-34	33
8. Recolta Alma	19	8	3	8	48-42	27
9. Hapomex Ruşi	19	8	3	8	44-43	27
10. Arsenal 95	19	8	1	10	41-44	25
11. Recolta Moşna	19	8	1	10	47-53	25
12. Progresul Orlat	19	8	1	10	29-40	25
13. Tractorul Ighiş	19	7	2	10	46-46	23
14. Euroil Sălişte	19	6	2	11	40-54	20
15. Unirea Miercurea	19	4	1	14	28-65	13
16. Flacăra Şura Mare	19	4	1	14	22-70	13

Program TVR 22 - 26 aprilie

Miercuri, 22 aprilie

Programul I: 6.00 România, ora 6 fix! 8.30 D.a. 9.00 TVR Cluj-Napoca 10.00 TVR Info 10.05 TVR Iaşi 11.00 TVR Timişoara 12.00 TVR Info 12.05 Ultimele ştiri (s/r) 13.00 Pentru dv., doamnă! (r) 14.10 Perla neagră (s/r) 15.00 Tradiţii 15.30 Pro Patria 16.30 Tribuna partidelor parlamentare 17.00 TVR Info 17.10 D.a. 17.35 Katts şi câinele 18.00 Medicina pentru toţi 18.30 Interactiv Tele-joc 19.00 Sunset Beach (s) 19.50 Agenda muzelor 19.55 Doar o vorbă "săţ-i" mai spun 20.00 Jurnal 21.00 Fotbal: Belgia-România 23.00 Jurnalul de noapte 23.15 Efecte secundare (s) 24.00 Cultura în lume 0.30 Jazz

Programul II: 12.00 Sunset Beach (s/r) 16.00 Veronica (s) 16.50 Perla neagră (s) 18.00 Fotbal: România-Bulgaria 20.10 Ultimele ştiri (s)

Joi, 23 aprilie

Programul I: 6.00 România, ora 6 fix! 8.30 D.a. 9.00 TVR Cluj-Napoca 10.00 TVR Info 10.05 TVR Iaşi 11.00 TVR Timişoara 12.00 TVR Info 12.05 Ultimele ştiri (s/r) 13.00 Pelerinaje (r) 14.00 TVR Info 14.10 Perla neagră (s/r) 15.00 Dialog 15.30 Pompierii vă informează! 15.45 Lege şi fărădelege 16.00 Convieţuiri 17.00 TVR Info 17.10 Sailor Moon (da) 17.35 Katts şi câinele (s) 18.00 Timpul Europei 18.30 Interactiv Tele-joc 19.00 Sunset Beach (s) 19.45 Rezultatele tragerilor Super Loto 5/40 şi Expres 19.50 Agenda muzelor 19.55 Doar o vorbă "săţ-i" mai spun 20.00 Jurnal 21.15 Dr. Quinn (s) 22.15 Reflecţii rutiere 22.25 Cu ochii'n 4 23.15 Jurnal 23.30 Pariul trio 23.35 Bank-Note 0.15 Canary Wharf (s) 0.30 Magazin muzical-umoristic

Programul II: 8.30 Canary Wharf (s/r) 12.00 Sunset Beach (s/r) 16.00 Veronica (s) 20.10 Ultimele ştiri (s) 22.00 Loulou (f) 23.50 Baschet

Vineri, 24 aprilie

Programul I: 6.00 România, ora 6 fix! 8.30 D.a. 9.00 TVR Cluj-Napoca 10.00 TVR Info 10.05 TVR Iaşi 11.00 TVR Timişoara 12.00 TVR Info 12.05 Ultimele ştiri (s/r) 13.00 Convieţuiri 14.00 TVR Info 14.10 Perla neagră (s/r) 15.10 De la lume adunate... 15.30 Emisiune în limba germană 17.00 TVR Info 17.10 Mapamond 17.35 Katts şi câinele (s) 18.00 D.a. 19.00 Sunset Beach (s) 19.50 Agenda muzelor 19.55 Doar o vorbă "săţ-i" mai spun 20.00 Jurnal 21.15 Crimă în înalta societate (f) 22.50 Reflecţii rutiere 23.15 Jurnal 23.30 Titanic-o călătorie fantastică (f) 0.15 Cinematograful de noapte * Valentina I (f)

Programul II: 8.30 Canary Wharf (s/r) 8.55 Dr. Quinn (s/r) 12.00 Sunset Beach (s/r) 16.00 Veronica (s) 16.50 Perla neagră (s) 20.10 Ultimele ştiri (s) 22.20 Time-out 23.05 Perla coroanei (s)

Sâmbătă, 25 aprilie

Programul I: 7.00 Bună dimineaţa de la...Timişoara şi de la Bucureşti! 8.30 Alfa şi Omega 9.00 TVR Info 9.05 Tip-Top, Mini-Top! 9.50 D.a. 10.15 Viaţa ca în viaţă (s) 11.00 Tobele băteau în sud (f) 12.30 Ecranul 13.00 Documentar istoric 13.40 Vino şi vezi! 14.00 Info Magazin 14.30 Video-Magazin 16.00 Fotbal: FCM Bacău - Rapid 17.50 Justiţie militară (s) 18.40 Disney * Povestirile lui Donald Răţoiul (da) 19.05 Teleenciclopedia 19.55 Doar o vorbă "săţ-i" mai spun 20.00 Jurnal 20.35 Vizitatorul (s) 21.30 Cum vă place 22.25 TVR Info 22.30 Un american la Paris (f) 0.30 Arena AS

Programul II: 14.00 Tinereţea lui Kennedy (s) 16.00 Veronica (s) 16.50 Perla neagră (s) 18.00 Rugby: România - Olanda 22.40 În plină acţiune (s/r)

Duminică, 26 aprilie

Programul I: 7.00 Bună dimineaţa, de la...Bucureşti! 8.30 Lumină din lumină 9.00 TVR Info 9.05 Colţ Alb (da) 9.30 Fetiţa cu pistrui (s) 10.00 Ala-Bala, Portocala! 10.45 Biserica satului 11.00 Viaţa satului 12.30 Tezaur folcloric 13.00 Serial de călătorii 14.00 TVR Info 14.05 Campionatele Europene masculine de gimnastică 15.40 Dintre sute de catarge... 16.40 A doua alfabetizare 17.10 Star Trek (s) 18.00 D.a. 18.25 Hollyoaks (s) 18.50 Robingo 19.40 Duminica sportivă 19.55 Doar o vorbă "săţ-i" mai spun 20.00 Jurnal 20.25 Rezultatele tragerilor Loto Special 6/49 şi Noroc 21.00 Gura păcătosului... (f) 22.50 TVR Info 22.55 D-na King, agent secret (s) 23.40 Pariul trio 23.45 Repriza a treia

Programul II 14.00 Tinereţea lui Kennedy (s) 16.00 Veronica (s) 16.50 Perla neagră (s) 19.00 În plină acţiune (s) 21.00 Fotbalmania

MAPAMOND SPORT

Copa del Mundo - SPANIA 1982

Privind înapoi cu nostalgie

Copa del Mundo - Spania 1982

Mundialul spaniol a avut câteva momente-cheie:

■ Victoria Braziliei în meciul cu URSS cu concursul larg al arbitrului spaniol Augusto Lamo Castillo.

■ Cele trei remize penibile ale Italiei, care nu anunţau nici pe departe marşul triumfal din ultimele patru jocuri.

■ Acel 10-1 al Ungariei în compania lui El Salvador, în amintirea celebrei echipe a lui Puskas, Hidegkuti, Kocsis, Czibor, Bozsik. (Daţi-mi voie să nu scap o idee şi să emit părerea că cele mai mari echipe din istoria Mondialelor - Ungaria '54 şi Olanda '74-'78 - nu au reuşit să câştige titlul suprem).

■ Înfrângerea echipei vest-germane de Algeria.

■ Debutul decepţionant al Spaniei (1-1 cu Honduras).

■ Acel 1-1 al Cehoslovaciei cu Kuweit (cehii au înscris din penalty), care confirmă startul excelent al echipelor „exotice".

■ Acel 0-0 al Camerunului cu Polonia, pe linia aceleiaşi idei.

■ Penalty-ul gratuit acordat Spaniei în meciul cu Iugoslavia de arbitrul danez Sorensen.

■ Apariţia prinţului kuweitian pe teren în meciul Franţa - Kuweit, moment unic în istoria fotbalului.

■ Demonstraţia de catch din meciul Argentina - Salvador.

■ Meciul negociat de R.F. Germania şi Austria, pentru eliminarea Algeriei.

■ Remizele „crunte" (0-0) din partidele URSS - Polonia şi RF Germania - Anglia.

■ Eliminarea Angliei, neînvinsă în Mundialul spaniol.

■ Victoria lui Rossi asupra Braziliei.

■ Marele film de aventuri Franţa - RF Germania de la Sevilla, comparabil doar cu episodul Italia - RF Germania din 1970.

■ A doua medalie de bronz a Poloniei, la un interval de 8 ani.

■ Victoria Italiei, a doua ţară (după Brazilia) care câştigă de trei ori Cupa Mondială.

TURUL 1

GRUPA 1

(Italia, Polonia, Peru, Camerun)

Italia - Polonia....0-0
Peru - Camerun....0-0
Italia - Peru....1-1 (1-0)
(Conti 19 - Diaz 84)
Polonia - Camerun....0-0
Polonia - Peru....5-1 (0-0)
(Smolarek 56, Lato 58, Boniek 61, Buncol 68, Ciolek 77 - La Rosa 83)
Italia - Camerun....1-1 (0-0)
(Graziani 61 - Mbida 63)

Clasament

1.Polonia	3	1	2	0	5-1	4p
2.Italia	3	0	3	0	2-2	3p
3.Camerun	3	0	3	0	1-1	3p
4.Peru	3	0	2	1	2-6	2p

S-au calificat Polonia şi Italia.

Grupa 2

(R.F. Germania, Austria, Chile, Algeria)

Algeria - R.F. Germania....2-1 (0-0)
(Madjer 52, Belloumi 68 - Rummenigge 67)
Austria - Chile....1-0 (1-0)
(Schachner 22)
R.F. Germania - Chile....4-1 (1-0)
(Rummenigge 9, 58, 67, Reinders 81 - Moscoso 90)
Austria - Algeria....2-0 (0-0)
(Schachner 57, Krankl 68)
Algeria - Chile....3-2 (3-0)
(Assad 8, 32, Bensaoula 36 - Neira 60 din penalty, Letelier 72)
R.F. Germania - Austria....1-0 (1-0)
(Hrubesch 12)

Clasament

1.R.F. Germania	3	2	0	1	6-3	4p
2.Austria	3	2	0	1	3-1	4p
3.Algeria	3	2	0	1	5-5	4p
4.Chile	3	0	0	3	3-8	0p

S-au calificat R.F. Germania şi Austria.

Grupa 3

(Argentina, Belgia, Ungaria, Salvador)

Belgia - Argentina....1-0 (0-0)
(Vandenbergh 62)
Ungaria - Salvador....10-1 (3-0)
(Nyilasi 4, 83, Pölöskei 11, Fazekas 24, 54, Toth 50, Kiss 69, 72, 76, Szentes 70 - R. Zapata 64)
Argentina - Ungaria....4-1 (2-0)
(Bertoni 27, Maradona 29, 57, Ardiles 65 - Pölöskei 76)
Belgia - Salvador....1-0 (1-0)
(Coeck 19)
Ungaria - Belgia....1-1 (1-0)
(Varga 28 - Czerniatynski 76)
Argentina - Salvador....2-0 (1-0)
(Passarella 22 din penalty, Bertini 52)

Clasament

1.Belgia	3	2	1	0	3 - 1	5p
2.Argentina	3	2	0	1	6 - 2	4p
3.Ungaria	3	1	1	1	12-6	3p
4.Salvador	3	0	0	3	1-13	0p

S-au calificat Belgia şi Argentina

Grupa 4

(Anglia, Franţa, Cehoslovacia, Kuweit)

Anglia - Franţa....3-1 (1-1)
(Robson 1, 67, Mariner 83 - Soler 24)
Cehoslovacia - Kuweit....1-1 (1-0)
(Panenka 22 din panalty - Al Dakhil 58)
Anglia - Cehoslovacia....2-0 (0-0)
(Francis 65, Barmos 67 autogol)
Franţa - Kuweit....4-1 (2-0)
(Genghini 30, Platini 43, Six 48, Bossis 89 - Al Buloushi74)
Franţa - Cehoslovacia....1-1 (0-0)
(Six 67 - Panenka 84 din penalty)
Anglia - Kuweit....1-0 (1-0)
(Francis 27)

Clasament

1.Anglia	3	3	0	0	6-1	6p
2.Franţa	3	1	1	1	6-5	3p
3.Cehoslovacia	3	0	2	1	2-4	2p
4.Kuweit	3	0	1	2	2-6	1p

S-au calificat Anglia şi Franţa.

Grupa 5

(Spania, Iugoslavia, Irlanda de Nord, Honduras)

Spania - Honduras....1-1 (0-1)
(Lopez Ufarte 64 din penalty - Zelaya 7)
Iugoslavia - Irlanda de Nord....0-0
Spania - Iugoslavia....2-1 (1-1)
(Juanito 15 din penalty, Saura 67 - Gudelj 11)
Irlanda de Nord - Honduras....1-1 (1-0)
(Armstrong 12 - Laing 60)
Iugoslavia - Honduras....1-0 (0-0)
(Petrovici 88 din penalty)
Irlanda de Nord - Spania....1-0 (0-0)
(Armstrong 47)

Clasament

1.Irlanda de Nord	3	1	2	0	2-1	4p
2.Spania	3	1	1	1	3-3	3p
3.Iugoslavia	3	1	1	1	2-2	3p
4.Honduras	3	0	2	1	2-3	2p

S-au calificat Irlanda de Nord şi Spania

Grupa 6

(Brazilia, URSS, Scoţia, Noua Zeelandă)

Brazilia - URSS....2-1 (0-1)
(Socrates 75, Eder 88 - Bal 34)
Scoţia - Noua Zeelandă....5-2 (3-0)
(Dalglish 18, Wark 29, 32, Robertson 73, Archibald 79 - Summer 54, Wooddin 64)
Brazilia - Scoţia....4-1 (1-1)
(Zico 33, Oscar 48, Eder 65, Falcao 86 - Narey 18)
URSS - Noua Zeelandă....3-0 (1-0)
(Gavrilov 25, Blohin 49, Baltacea 69)
URSS - Scoţia....2-2 (0-1)
(Civadze 59, Şenghelia 85 - Jordan 15, Souness 86)
Brazilia - Noua Zeelandă....4-0 (2-0)
(Zico 29, 31, Falcao 64, Serginho 70)

Clasament

1.Brazilia	3	3	0	0	10-2	6p
2.URSS	3	1	1	1	6 - 4	3p
3.Scoţia	3	1	1	1	8 - 8	3p
4.Noua Zeelandă	3	0	0	3	2-12	0p

S-au calificat Brazilia şi URSS.

TURUL 2

Grupa A

(Polonia, Belgia, URSS)

Polonia - Belgia....3-0 (2-0)
(Boniek 4,25,54)
URSS - Belgia....1-0 (0-0)
(Ohanesian 49)
Polonia - URSS....0-0

Clasament

1.Polonia	2	1	1	0	3-0	3p
2.URSS	2	1	1	0	1-0	3p
3.Belgia	2	0	0	2	0-4	0p

S-a calificat Polonia.

În 1982 - în Spania, reprezentativa Italiei a câştigat cel de-al treilea său titlu, dispunând în finală, cu 3-1, de naţionala Germaniei într-un meci de vis.
În imagine: Cabrini (cu trofeul), Scirea, Gentile şi Rossi salutând publicul.

Grupa B

(Anglia, R.F. Germania, Spania)

R.F. Germania - Anglia....0-0
R.F. Germania - Spania....2-1 (0-0)
(Littbarski 51, Fischer 75 - Zamora 82)
Anglia - Spania....0-0

Clasament

1. R.F. Germania	2	1	1	0	2-1	3p
2. Anglia	2	0	2	0	0-0	2p
3. Spania	2	0	1	1	1-2	1p

S-a calificat R.F. Germania.

Grupa C

(Brazilia, Argentina, Italia)

Italia - Argentina....2-1 (0-0)
(Tardelli 57, Cabrini 69 - Passarella 84)
Brazilia - Argentina....3-1 (1-0)
(Zico 12, Serginho 67, Junior 75 - Diaz 88)
Italia - Brazilia....3-2 (2-1)
(Rossi 4, 26, 75 - Socrates 13, Falcao 70)

Clasament

1. Italia	2	2	0	0	5-3	4p
2. Brazilia	2	1	0	1	5-4	2p
3. Argentina	2	0	0	2	2-5	0p

S-a calificat Italia.

Grupa D

(Austria, Franţa, Irlanda de Nord)

Franţa - Austria....1-0 (1-0)
(Genghini 39)
Austria - Irlanda de Nord....2-2 (0-1)
(Pezzey 50, Hintermayer 68 - Hamilton 27,75)
Franţa - Irlanda de Nord....4-1 (1-0)
(Giresse 33, 80, Rocheteau 46, 68 - Armstrong 75)

Clasament

1. Franţa	2	2	0	0	5-1	4p
2. Austria	2	0	1	1	2-3	1p
3. Irlanda de N	2	0	1	1	3-6	1p

S-a calificat Franţa.

Semifinale

Italia - Polonia....2-0 (1-0)
(Rossi 23,73)
R.F. Germania - Franţa....3-3 (1-1, 1-1, 2-3)
după prelungiri
(Littbarski 18, Rummenigge 102, Fischer 108 - Platini 27 din penalty, Tresor 92, Giresse 98)
Seria penaltyurilor de departajare a fost câştigată de Germania cu 5-4.

Finala mică

(meciul pentru locul 3)

Polonia - Franţa....3-2 (2-1)
(Szarmach 41, Majewski 45, Kupcewicz 46 - Girard 13, Couriol 73)

Finala

Italia - R.F. Germania....3-1 (0-0)
(Rossi 57, Tardelli 69, Altobelli 81 - Breitner 83) **Italia**: Zoff - Gentile, Collovati, Scirea, Cabrini - Conti, Oriali, Bergomi, Tardelli - Graziani (min.8 Altobelli; min.88 Causio), Rossi. Antrenor: Enzo Bearzot
R.F. Germania: Schumacher - Kaltz, K.H. Förster, Stielike, Briegel - Dremmler (min.63 Hrubesch), Breitner, Littbarski, B. Förster - Fischer, Rummenigge (min.70 H. Müller). Antrenor: Jupp Derwall
Stadion: „Santiago Bernabeu" - Madrid, 11 iulie 1982. Spectatori: 90.000 Arbitru: Arnaldo César Coelho (Brazilia)

Campioană mondială: Italia

(Dino Zoff, Franco Baresi, Giuseppe Bergomi, Antonio Cabrini, Fulvio Collovati, Claudio Gentile, Gaetano Scirea, Pietro Vierchowod, Giancarlo Antognoni, Giuseppe Dossena, Giampiero Marini, Gabriele Oriali, Marco Tardelli, Franco Causio, Bruno Conti, Daniele Massaro, Alessandro Altobelli, Francesco Graziani, Paolo Rossi, Francesco Selvaggi, Giovanni Galli; antrenor: Enzo Bearzot)
Golgeter: Paolo Rossi (Italia) - 6 goluri.

ROSSI - omul providenţial

Un mare merit în „explozia" lui „Pablito" l-a avut Enzo Bearzot, care şi-a pus capul sub ghilotina presei peninsulare, agasată de sterilitatea vârfului de atac în primele 270 de minute ale Mundialului. El, Bearzot, ştia că un jucător de superclasă nu se supune nici unei legi, că are întotdeauna ceva de spus. Băieţelul acela cu înfăţişare cam de copil subnutrit, născut la Prato în septembrie '56, a reuşit performanţa de a se ascunde şi printre firele gazonului, pentru ca apoi să apară, ca într-un trucaj cinematografic sau ca Tom Degeţel, pe lângă şoldul lui Luizinho, să facă din Janas un taur de corrida sau să-i oblige pe cei doi Förster să se ciocnească în urmărirea nălucii.

Desigur, cele trei goluri din meciul cu Brazilia, cele două din semifinala cu Polonia şi golul marcat Germaniei în finală rămân. Dar cum a ajuns „Pablito" acolo nu se prea reţine. La 16 ani era transferat de marele Juventus. Trimis apoi în ucenicie la Como şi Vicenza, a ajuns cu cea din urmă golgeterul Italiei în sezonul '77-'78, cu 24 de reuşite. A prins Mundialul argentinian, unde a devenit rapid un idol. Apoi, ca la marile personaje literare, declinul... A avut însă puterea să revină, iar în '82 a adus lumea la picioarele Italiei. După care, ca fotbalist, a murit. Finalul de carieră, rezervă pe la Juve şi Milan, a făcut din el un erou trist. Dar plasa nefericitului Valdir Perez, portarul Braziliei '82, se scutură şi acum. E tot ce contează...

Pagină realizată de N.I.Dobra

Jurnal de călătorie

Cu rugbiştii de la CSM prin Europa

La invitaţia clubului de rugby din Caen, echipa CSM Sibiu a participat, în perioada 10-13 aprilie, la un turneu, la care iniţial fuseseră invitate opt câştigătoare ale cupei ţărilor respective.

Deplasarea s-a făcut cu un autocar (trei stele) al firmei de transport Atlassib, având doi şoferi de clasă internaţională în persoana lui Ghiţă Sâlca şi Tavi Frăţilă. Printre fericiţii participanţi la această „acţiune" de traversare a continentului (dus-întors peste 5000 km!) s-a numărat şi subsemnatul, invitat fiind de preşedintele clubului sibian, prof. Olimpiu Savu, astfel că tot ce vă spun este „la prima mână".

Cert este că despre această „cruciadă sibiană în Europa" aş putea scrie o carte, atâtea fapte notabile înregistrând, atâtea lucruri interesante văzând. Voi încerca, însă, o sinteză, pentru a nu abuza de spaţiul destul de restrâns pe care-l avem la dispoziţie.

Am pornit cu destinaţia Caen - oraş situat în Normandia, pe coasta Mării Mânecii - miercuri, 8 aprilie, ora 8,15, de la noul sediu al clubului aflat în...Hotelul Sport. În bagaje: haine groase, cărţi, integrame, sucuri, ape minerale, mâncare pe o săptămână (pentru orice eventualitate, ca românul temător!) şi ceva pentru...protocol (vin de casă, rachiu de corcoduşe, vodcă...).

Am mers, cum se spune, şnur: Sibiu-Arad-Budapesta-Viena-Heilbronn-Reims-Paris-Caen, cu scurte pauze de dezmorţire ori de „clătire" a ochilor (în capitala Austriei am zăbovit două ore, noaptea).

Am ajuns la destinaţie vineri seara, după 60 de ore de la plecare. Rugbiştii, tineri şi învăţaţi cu greul, au suportat excelent drumul - mai ales că antrenorul principal, Mircea Beianu, a întreţinut o atmosferă de antren şi bună dispoziţie (sarcină dificilă, pe care, la înapoiere, şi-a asumat-o directorul Direcţiei pentru Tineret şi Sport, prof. Gheorghe Giurgiu, cu un repertoriu excelent), în schimb eu mă simţeam tăbăcit ca o piele de capră, de la ceafă-n jos durându-mă toate.

Gazdele noastre ne-au primit bine, deşi se aflau în preajma Paştilor. La sediul clubului - încăpător, dotat cu toate facilităţile - ne aştepta masa-ntinsă, de pe care nu lipseau tradiţionalele brânzeturi şi omniprezentul vin negru. Băieţii noştri s-au comportat ca nişte oameni de lume, deşi cei mai mulţi dintre ei ieşeau pentru prima dată peste graniţele ţării. Oricum, despre acea primă seară vă pot spune destul de puţine fiindcă, frânt de oboseală fiind, n-am aşteptat decât să fac o baie şi să dorm în poziţie firească, adică orizontală.

Înainte de a merge la culcare, ni s-a comunicat programul: urma ca echipa noastră să dispute primul meci sâmbătă, la ora 10, iar al doilea, în aceeaşi zi, la ora 14.30, durata unei partide fiind de doar 50 de minute. Neştiind valoarea adversarelor şi având în vedere oboseala acumulată în atâtea ore de drum (traversasem, totuşi, Europa, de la est la vest), ne temeam ca echipa noastră să nu fie ciuca bătăii... (va urma)

n.i.d.

Sibienii, „naşii" lui Firiţeanu!

F.C. INTER - „POLI" 1-0 (0-0)

urmare din pag.1

această dată fusese ofsaid ● „Poli" lasă garda jos, nemaiavând ce pierde, dar mai aproape de majorarea scorului se vor afla interiştii prin Demian (min.85, salvează Urai) şi Maftei (min.86, şut violent, razant) ● Victorie indiscutabilă a interiştilor, poftiţi şi la...casierie prin efortul singurului lor sponsor, Nicu Nan.

*

Jan Gavrilă: „Meci greu în compania unei foste candidate la promovare, ajunsă acum, din păcate, să lupte doar pentru supravieţuire. Calitatea spectacolului a fost peste nivelul Diviziei B. După ocazii şi dominare cred că victoria noastră este incontestabilă".

PELUZA a 111-a

urmare din pag.1

fotbalul de pe la noi nu e de piaţă, cum cere tranziţia, că ar fi de bâlci şi calcă în gropi, spre groapa finală, după un model politic riguros. Parlamentari de toate dezorientările onorează tribunele oficiale, ba chiar şi săliţele de protocol, fiind de presupus că mâine-poimâine o să-i prindem şi prin vestiare, umblând la cutiuţele lor, fermecate, cu indicaţii.

Tot peluzistul mai puţin copt se bate cu pumnul în pieptul lui de aramă, susţinând că în seria noastră se dă o luptă mocnită pentru evitarea

Minatal 91

urmare din pag.1

cu hoţiile de la noi. În fond, ce contează, dacă leafa merge! Pană (51), Serea (62) * **Ceahlăul - Foresta 2-1 (2-0)** Alistar (1), Baldovin (10), respectiv Fannis (88). Bason (Ceahlăul) a fost eliminat.

Pe vremuri erau două întrebări la care nu se aştepta răspuns: cine-a dat cu chitara-n buna, cine-a pus halva pe clanţă? Poate acum, în democraţie, va găsi cineva răspunsul. Să mă caute!

P.S. Pentru amatorii de calcule, iată programul ultimelor trei etape:

Etapa a 32-a
(sâmbătă, 25 aprilie 1998)
(0-2) Foresta - Univ. Craiova
(1-2) F.C.M. Bacău - Rapid
(0-0) F.C. Naţional - F.C. Argeş
(1-1) C.S.M. Reşiţa - Dinamo
(0-2) Gloria Bistriţa - Ceahlăul
(1-0) „U" Cluj - Sp. Studenţesc
(2-2) Steaua - F.C. Farul
(0-2) Jiul Petroşani - F.C. Petrolul
(2-4) Oţelul Galaţi - C.F. Chindia

Etapa a 33-a
(Miercuri, 29 aprilie 1998)
(1-1) Rapid - Foresta
(1-4) Ceahlăul - Univ. Craiova
(1-4) Sp. Studenţesc - Steaua
(0-2) F.C. Petrolul - Oţelul Galaţi
(0-1) F.C. Farul - Jiul Petroşani
(1-5) C.F. Chindia - F.C. Naţional
(1-2) F.C. Argeş - C.S.M. Reşiţa
(0-3) Dinamo - F.C.M. Bacău
(0-1) Gloria Bistriţa - „U" Cluj

Etapa a 34-a
(sâmbătă, 2 mai 1998)
(1-2) Univ. Craiova - Rapid
(0-4) F.C.M. Bacău - F.C. Argeş
(0-2) Foresta - Dinamo
(0-1) „U" Cluj - Ceahlăul
(1-3) Jiul - Sp. Studenţesc
(1-0) Steaua - Gloria Bistriţa
(0-1) Oţelul Galaţi - F.C. Farul
(1-1) F.C. Naţional - F.C. Petrolul
(1-2) C.S.M. Reşiţa - C.F. Chindia

locului întâi, desfăşurată sub lozinca „de ce să duci doi saci în cârcă, nene?" Gazul metan e ca şi salvat prin înfrângerea binevenită cu Gloria Reşiţa, pe băimăreni i-a salvat Jan Gavrilă, declarat după meci „miner de onoare", „militarii" de pe Mureş aşteaptă o „permisie", aşa că ar putea să cadă beleaua pe „Olimpia" dacă nu-şi va lua „măsuri" la timp. Dacă îşi va lua, promovează, te miri cine, Motru sau Craiova sau Dejul. Totul e posibil. Doamne, fereşte! Bine că noi suntem la adăpost.

Baschet,

Divizia A, grupa 1-8

Rezultatele penultimei etape

CSU Forest Sibiu - BRD CSU Ploieşti 87-78
Herlitz Mobex Tg. Mureş - SOCED Bucureşti 77-76
Carbochim Cluj - Erbaşu Steaua Bucureşti 87-95
Dinamo Bucureşti - Politehnica Moldrom Iaşi 84-68

Clasamentul

1. Dinamo Bucureşti	13	10	1017:935 23
2. CSU Forest Sibiu	13	10	1021:935 23
3. Politehnica Moldrom Iaşi	13	9	964:958 22
4. BRD CSU Ploieşti	13	7	964:972 20
5. SOCED Bucureşti	13	6	955:990 19
6. Herlitz Mobex Tg. Mureş	13	5	1083:1085 18
7. Erbaşu Steaua Bucureşti	13	4	1000:1053 17
8. Carbochim Cluj	13	12	887:993 14

Ultima etapă înaintea play-off-ului

SOCED Bucureşti - CSU Forest Sibiu
Erbaşu Steaua Bucureşti - Herlitz Mobex Tg. Mureş
BRD CSU PLoieşti - Dinamo Bucureşti
Politehnica Moldrom Iaşi - Carbochim Cluj

I. IONESCU

CSŞ Şoimii Sibiu a câştigat seria juniorilor „C"

În acest an, întrecerea juniorilor C (născuţi în anul 1983) a fost câştigată de echipa CSŞ Şoimii Sibiu, pregătită de prof. **Mircea Galaţă**. Linia de clasament realizată de această echipă este deosebită. Din cele 20 de partide, tinerii fotbalişti de la CSŞ Şoimii au câştigat 19, realizând un singur meci egal. Punctajul obţinut este excelent - 58 puncte şi un golaveraj de 140 la 3, cu o medie de 7 goluri de meci. În etapa superioară a competiţiei, echipa sibiană se va confrunta cu câştigătoarea din judeţul Argeş.

Iată şi lotul de jucători folosit de prof. Galaţă pe parcursul campionatului: Ionuţ Fildiroiu, Gundhardt Desko, Mihai Pânzariu, Adrian Pârlea, Radu Hadăr, Ioan Crăciun, Radu Matieş, Cătălin Slătineanu, Nicolae Balea, Alpiu Bălţat, Răzvan Hoju, Florin Haşa, Florin Mocanu, Adi Munteanu, Adi Voicu, Vasile Petrescu, Marius Sbârcea, Ovidiu Bendorfean. Golgeterul echipei a fost Răzvan Hoju, cu peste 30 de goluri marcate, ceea ce îl recomandă ca un jucător de mare perspectivă.

Ilie IONESCU

Victorie clară în deplasare

urmare din pag.1

careul advers şi înscrie peste portarul Popa (min.39), după care, A. Rădulescu „plantează" o minge în vinclul porţii adverse (min.40) ● În min.78 se restabileşte egalitatea, Ionel Valentin înscriind sec cu un şut de la 18 m ● Şoimii reuşesc să mai înscrie de două ori pe final de partidă, Trifu şi juniorul Ovidiu Ilie îngheţând tabela la 2-4 ● Excelentă prestaţia publicului severinean, care a avut tăria de a aplauda echipa sibiană la finalul partidei ● Brigada Veriveş-Anghelina-Aranghel a condus foarte bine partida ● Sibienii au evoluat în formula: Pampea-Popuşoi, Huzoaică, Stoica, Mărginean-Floare, Tara, Ştef, Marinac-Trifu, A. Rădulescu. Au mai jucat: Turcu, Ov. Ilie şi Iordache.

ULTIMA ORĂ

urmare din pag.1

noi în ţară, sunt programate două meciuri de box profesionist pentru titluri transcontinentale TBA: Petrică Paraschiv - Foudil Madani (52,160 kg) şi Octavian Stoica - Mohamed Ali Boursouni (76 kg), bursele pugiliştilor fiind de 2000 dolari. Pariez 10 la 1 pe Paraschiv.

■ Joi, 24 aprilie, o echipă mixtă a UEFA şi ISL (partener oficial în materie de marketing al forului european), formată din cinci domni, va descinde la Bucureşti, maram să vadă cum stăm cu pregătirile pentru turneul final al CE de tineret. Alţi bani, alte chiolhanuri...

■ A avut loc „Cupa Federaţiei" la culturism. Nici de astă dată, Sibiul n-a avut reprezentanţi printre câştigători. Altădată, Humă, apoi Bebeşelea, nu aveau adversari pe potrivă...

■ Astăzi, pe stadionul Wembley din Londra va avea loc partida amicală de fotbal dintre Anglia şi Portugalia, meci transmis de Prima TV, de la ora 23.

■ Cariera baschetbalistului român Gheorghe Mureşan în NBA se pare că este aproape de final. Nejucând nici un meci în actuala ediţie şi contractul încheindu-i-se cu echipa din Washington, soarta îi este pecetluită. Păcat! Gleznele şi genunchii nu-l mai ţin la efortul cerut de o competiţie în care se joacă pe viaţă, pe moarte şi pe milioane de dolari. Bine ar fi să se întoarcă acasă şi să-şi vadă de sănătate.

Fotbal. Divizia C

Etapă pascală calmă, cu rezultate ce n-au bulversat clasamentul

● **CFR Retezat PIM - ASA 4-1 (1-0).** Fosta lideră autoritară a topului divizionar judeţean, evoluând la nivelul cu care ne obişnuise în sezonul autumnal, s-a detaşat de justeţe, după o întrecere dinamică şi spectaculoasă, de un rival arţăgos şi dificil, teamul militarilor sibieni apărându-şi cu deosebită ardoare şansele. Au marcat D. Runcanu (min.41 şi 59), C. Barb (min.70 şi 85) pentru învingători, respectiv Lucian Radu (min.60). ● **Romanofir - Textila 3-0 (0-0).** După o primă repriză albă, tălmăcenii - fără să strălucească, dar mai insistenţi şi hotărâţi în intervenţii - s-au impus în dauna unsprezecelui cisnădian, graţie golurilor realizate de M. Sorcă (min.68 din lovitură de la 11 m acordată cu uşurinţă de arbitrul întrecerii), S. Rusu (min.81) şi I. Ciorogar (min.86). ● **Vitrometan - Record 1-2 (0-1).** Tradiţionalul derbi al municipiului de pe Târnava Mare a oferit spectatorilor o partidă atractivă, de foarte bună valoare tehnico-tactică, încheiată cu izbânda la limită, dar întru totul meritată a pielarilor medieşeni, în urma golurilor reuşite de C. Boaru (min.42 din penalti şi 66) respectiv O. Lazăr în minutul 60. ● **„U" Mecanica Sembraz - Geromed 0-1 (0-0).** Deşi a dominat insistent marea majoritate a timpului de joc, capricioasa formaţie a studenţilor sibieni - vădind serioase carenţe la finalizare, a clacat neaşteptat pe propriul gazon, în faţa unei adversare care s-a apărat exact şi tenace, declanşând sporadice, dar tăioase, contraatacuri, cel din minutul 71 fiind concretizat nonşalant de T. Biro. ● **Construcţii - COMESO 2-0 (1-0).** Având terenul suspendat, garnitura constructorilor sibieni s-a deplasat la Şeica Mare, unde - întâlnind o adversară fără 4 titulari - a furnizat marea surpriză a rundei actuale, depăşind-o clar, datorită celor două goluri înscrise de N. Sîrbu în minutele 41 şi 87. ● **Unirea - Sticla 6-1 (1-0).** Doar în prima parte a întâlnirii avrigenii s-au dovedit parteneri egali de întrecere cu amfitrionii, care în repriza secundă au asaltat continuu careul aglomerat al oaspeţilor. Au punctat D. Băran (min.35, 54, 67), N. Cerghezan (min.47 şi 90) şi Z. Stejar (min.73) în contul ocnerilor şi D. Ionuţ (min.88) pentru învinşi. ● **Carpaţi Mecanica - Sparta 1-0 (0-0).** Confruntare echilibrată, spectaculoasă şi de frumoasă ţinută la Mârşa, între două combatante de elită ale acestui eşalon, care şi-au apărat sportiv şansele, oferind celor prezenţi în tribună un fotbal rapid, precis şi cursiv elaborat, unicul gol al meciului fiind realizat de C. Iagăru în minutul 65. ● **Viitorul - CS Incstar 0-0.** În pofida scorului alb, ambele echipe au declanşat numeroase raiduri periculoase la buturile adverse, rămase - din păcate - fără urmări palpabile pe tabela de marcaj.

V.M.

Clasamentul

1. Record M.	25	19	3	3	82-20	60
2. CFR Retezat PIM	25	19	3	3	82-23	60
3. Carpaţi Mecanica M.	25	16	2	7	71-31	50
4. Geromed M.	25	15	4	6	62-27	49
5. COMESO Şeica Mare	25	16	1	8	61-29	49
6. Sparta Mediaş	25	15	2	8	64-29	47
7. Vitrometan M.	25	12	3	10	50-48	39
8. CS Incstar Agnita	25	11	4	10	47-43	37
9. Textila Cisnădie	25	8	5	12	31-41	29
10. Viitorul Bazna	25	8	4	13	34-56	28
11. „U" Mecanica Sembraz	25	8	3	14	46-51	27
12. ASA Sibiu	25	8	2	15	38-71	26
13. Romanofir Tălm.	25	7	4	14	29-54	25
14. Construcţii Sibiu	25	7	3	15	37-62	24
15. Unirea Ocna Sibiului	25	7	1	17	31-72	22
16. Sticla Avrig	25	2	0	23	19-127	6

De la Asociaţia Judeţeană de Fotbal

Joi, 23 aprilie a.c., de la ora 17, se vor desfăşura partidele din şaisprezecimile fazei judeţene de fotbal ale Cupei României, după următorul program: Unirea Miercurea - CFR Retezat PIM; Metalul Copşa Mică - Record; Hapomex Ruşi - COMESO Şeica Mare; Sticla Avrig - Carpaţi Mecanica; Tractorul Ighiş - Geromed; Recolta Moşna - CS Incstar Agnita; Viitorul Târnava - Sparta; Flapo Păucea - Vitrometan; Flacăra Şura Mare - Textila Cisnădie; Recolta Alma - Viitorul Bazna; Telecom - „U" Mecanica Sembraz; Astra - AS Sibiu; Fl. Roşie Cârţa - Romanofir Tălmaciu; Gloria Nocrich - Construcţii; Arsenal 95 - Unirea Ocna Sibiului şi Triumf Mediaş - Progresul Dumbrăveni. Primele echipe sunt organizatoare.

BIBLIOTECA „ASTRA" SIBIU

BIBLIOTECA „ASTRA"
SIBIU

„Până sâmbătă, când mi-a scos fotbalul din cap, îl iubeam pe Halagian ca pe tata ... Și, totuși, nu m-am dus degeaba la Bacău. N-am luat puncte, dar am dat ... autografe!"

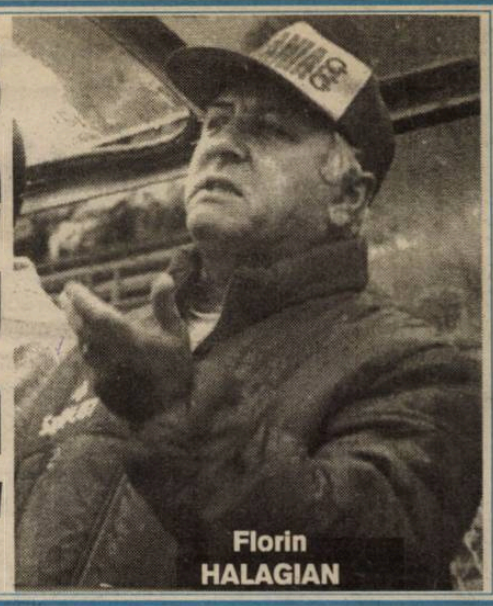

TRIBUNA sporturilor

SUPLIMENT SĂPTĂMÂNAL DE INFORMARE SPORTIVĂ AL COTIDIANULUI INDEPENDENT "TRIBUNA"

Anul VIII, nr. 415 | 27.04 - 3.05. 1998 | 4 pagini, 500 lei

Baschet, Divizia A (m)

La sfârşitul manşei a doua

Sibiul ocupă poziţia secundă

SOCED Bucureşti - C.S.U. FOREST SIBIU 64-67 (39-31)

Au punctat: Dan 19 (4x3), Toader 18, Stănescu 14, Molnar 7 (2x3), Şafar 2, Marcu 2 şi Ghişoi 2 pentru bucureşteni, respectiv Cl. Muntean 34 (6x3), Tordai 14, Pelger 9 (1x3), Covacs 8, şi Bubanja 2, pentru Forest.

▼ La sfârşitul manşei a doua C.S.U. Forest Sibiu s-a situat pe poziţia secundă, în grupa 1-8, pe care a condus-o pe parcursul câtorva etape. Prima s-a situat Dinamo Bucureşti. ▼ În ultima partidă din cadrul grupei sibienii au câştigat în Capitală meciul contra SOCED-ului. ▼ Prima repriză a aparţinut gazdelor. Sibienii au prestat un joc cu multe pase greşite. ▼ Forest revine după pauză şi întoarce rezultatul în min. 26. (45-43) ▼ În continuare se merge pe răsturnări de situaţii, nici o echipă nereuşind să se desprindă. ▼ Cu 10 sec. înainte de final, gazdele conduceau cu 64-63. Sibienii recuperează o minge şi, când mai erau doar 9 secunde, Cl. Muntean înscrie un coş de 3 puncte, după care punctează şi din lovitura de penalizare obţinută.

Ovidiu BOICA

continuare în pag.4

Mult zgomot pentru nimic

S-a făcut zarvă mare în presa bucureşteană în jurul meciului FCM Bacău - Rapid şi, când colo, sforile s-au tras prin alte părţi. Este un obicei turcesc încetăţenit adânc în sudul Carpaţilor să joci geamparalele pe coate şi genunchi când eşti cu burta goală. Oricum, Steaua este o echipă mai temeinică decât Rapidul, cu care te poţi arăta şi peste hotare

Minutul 91

fără să te temi că suporterii vor devaliza vreun magazin cu haine gata purtate. Lucescu a fost un mare jucător, nu-i un antrenor de lepădat, dar e bine că i s-a mai tăiat din macaroană, ca să ştie că dacă ai retrogradat în Italia, nu poţi fi campion în România.

● **U Cluj - Sp. studenţesc 4-0 (2-0)** Popescu (3 şi 42, din penalty), L. Mihai (74), Minteoan (84) ● **Jiul - Petrolul 0-2 (0-1)** Onuţ (31) şi Mălădărăşanu (83) ● **FCM Bacău - Rapid 1-0 (1-0)** Tactic, echipa lui Halagian a jucat foarte bine. După ce au marcat prin Trofin (16,

(n.i.d.)

continuare în pag.4

Fotbal, divizia B

Punctele mai importante decât scorul

Gaz metan - Poli Timişoara 2-0 (2-0)

Joc la discreţia gazdelor, care au câştigat fără mari eforturi un meci în care Poli Timişoara a evoluat - ca să-l citez pe un comentator radio - în dorul lelii. Scorul nu-i atât de important în economia campionatului pe cât cântăresc cele trei puncte în clasament. Numai că, pentru a mai conta în lupta pentru promovare, gaziştii au neapărată nevoie de două victorii în deplasare. Unde şi când le vor obţine numai Dumnezeu şi ... Ilie Vlad ştiu.

Scorul a fost deschis în min. 5, când Moldovan l-a lansat pe un culoar bun pe Iorga, iar acesta l-a „executat" pe Frunză. În min. 29, Popescu şi-a făcut simţită prezenţa, marcând cu dezinvoltură golul liniştitor. După pauză, medieşenii au mai avut câteva bune situaţii, pe care le-au ratat (inclusiv o bară, Iorga, min. 55).

Dacă Olimpia Satu Mare a putut să câştige la Baia Mare, de ce Gaz metan n-ar putea lua trei puncte la Hunedoara, de la o echipă din care n-a mai rămas decât numele?

Au arbitrat, bine, S. Crângaşu (Ploieşti), D. Dabi (Ploieşti) şi E. Urcan (Bistriţa).

Cartonaşe galbene: Boruncoi (55) şi C. Moldovan (70).

Gaz metan: Roşca - Ciurar, Lungu, Moldovan, F. Şomfălean, Miclăuş - Callo (74, Mucenica), Vitan, Boruncoi (79, Hanc) - Iorga, Popescu (70, Luca).

Politehnica: Frunză - Ivan, R. George, Stoican, Brehui - Velcea, Gherman (46, Micu), Sasu, Alexa - Miculescu, Bota.

D. IONAŞCU

BOGDAN MARA, GOL DE GENERIC TV!

F.C. INTER - CORVINUL 1-0 (0-0)

Stadion „Municipal", timp bun, gazon bun, spectatori cca 1000. A marcat: BOGDAN MARA (min. 84).

F.C. INTER: **Fl. Cotora - Tolciu, Al. ZOTINCĂ, Terchilă, Grigore - DEMIAN, MAFTEI, Medeleanu (min. 75, MARA), Cl. Moldovan - Galea (min. 89, Băcilă), M. Szeghedi (min. 66, C. Szeghedi). Rezerve: Ilie Văcar, R. Neguţ. Antrenori: Jan Gavrilă, P. Purima şi Ad. Văsâi.**

CORVINUL: **CECLAN - Bordean (min. 70, Scarlat), Sterean, ANDREI, Căruntu - Procorodie, M. DINU, Bardac, Şandor - Costăchescu, Păcurar. Rezervă: Opric, Scurtu, Bocoş, Babarţi. Antrenor: Florea Văetuş.**

Au arbitrat bine: Cr. Rusu (Focşani), C. Pantea (Oradea) şi Gh. Olaru (Rm. Vâlcea). Observator: Victor Cruceanu (Bucureşti).

Cartonaşe galbene: Al. Zotincă (75), C. Szeghedi (79), respectiv Păcurar (7).

Raportul şuturilor: 16-6 (pe poartă 9-2). Cornere: 13-1.

Echipă masivă, bine aşezată în teren, şi ştiind perfect lecţia jocului în deplasare, Corvinul ne-a convins, sâmbătă, la Sibiu, că n-a bătut-o întâmplător pe „Poli", chiar la Timişoara! Acuzând marcajul sufocant al lui M. Dinu şi Andrei, vârfurile sibiene M. Szeghedi şi Galea au fost lipsite de ... obiectul muncii; pericolul pentru poarta hunedoreană venind din linia a doua interistă, mijlocaşii gazdă asumându-şi responsabilitatea şutului. Aşa s-a întâmplat chiar în primul minut de joc, când Maftei a şutat impecabil spre vinclu,

Mircea BIŢU

continuare în pag.4

Trenule maşină mică...

PELUZA a III-a

La Bacău, la Bacău, pe un stadion, cineva a avut un mare ghinion. Aşa cântau sâmbătă seara, după deraierea marfarului violet, nişte peluzişti neutri, parafrazând dandanaua cu mahalalele bacoviene. Acarul Halagian a băgat un ic neprevăzut sub roata garniturii din Giuleşti antrenată de cuplul Lucescu-Copos făcând, după părerea multora, ordine într-o competiţie care părea încheiată. Alţii sunt în stare să jure că Armeanul a jucat „la două capete", cu un ochi la pod şi cu unul la cazarmă şi că şi-ar fi zis în sinea lui că masa se poate servi şi la vagon restaurant dar şi la popotă... Vorbe de peluză. Oricum, domnul Copos a rămas cu chimirul intact dacă nu cumva s-o fi hotărât să dea prime de joc pierdut, că doar suntem originali nevoie mare şi, la urma urmei, băieţii au muncit pe brânci. Atât au putut. Nici chiar Şumudică n-a mai arătat valoarea lui, ca pe Naţional, nici Dănuţ, nu şi-a ţinut năravul pasei de gol. Poate că, de data asta antrenorul Lucescu va umbla la ultimele sale rezerve de modestie şi va recunoaşte că la Bacău nu s-a petrecut nici o dandana. A fost un rezultat normal, pe măsura valorii celor două combatante. Peste tot stadionul plutea zâmbetul şarmant al domnului Seche. Aşa a fost să fie.

Mihai BRATU

CLASAMENTE, Divizia B

Seria I

Nitramonia - FC Oneşti 0-1, Metalul - Midia 1-0, Foresta II - Poli Iaşi 0-1, Dacia - Tractorul 1-1, Dunărea Cl. - Astra 0-5, FC Braşov - Metrom 1-0, Dunărea Gl. - Poiana 3-0, Gloria - Precizia 2-1, Rocar - Petrolul 0-0.

1. Astra Ploieşti	28	23	4	1	65-13	73(+31)
2. FC Oneşti	28	23	2	3	70-20	71(+29)
3. FC Braşov	28	17	5	6	42-26	56(+14)
4. Tractorul Braşov	28	15	4	9	45-25	49(+7)
5. Midia Năvodari	28	15	4	9	46-34	49(+7)
6. Petrolul Moineşti	28	13	3	12	43-35	42(0)
7. Metrom Braşov	28	12	4	12	25-29	40(+1)
8. Rocar Bucureşti	28	12	3	13	42-41	39(-3)
9. Precizia Săcele	28	11	5	12	38-35	38(-4)
10. Poli Iaşi	28	11	4	13	37-36	37(-5)
11. Poiana Câmpina	28	11	4	13	43-46	37(-5)
12. Dacia Brăila	28	9	4	15	43-50	31(-11)
13. Gloria Buzău	28	8	7	13	32-52	31(-14)
14. Nitramonia	28	8	3	17	33-46	27(-15)
15. Metalul Plopeni	28	7	6	15	17-43	27(-15)
16. Dunărea Galaţi	28	6	6	16	32-58	24(-18)
17. Dunărea Călăraşi	28	7	3	18	29-66	24(-18)
18. Foresta II	28	6	5	17	25-52	23(-19)

Etapa viitoare (2 mai): *Poli Iaşi - Dunărea Galaţi, Midia - Dunărea Călăraşi, Poiana - Metalul, Astra - Nitramonia, FC Oneşti - FC Braşov, Metrom - Dacia, Petrolul - Foresta II, Tractorul - Gloria, Precizia - Rocar.*

Seria a II-a

Electroputere - ASA 2-1, Vega - UTA 0-4, Minerul - CFR 3-0, FC Inter - Corvinul 1-0, FC B. Mare - Olimpia S. Mare 0-1, ARO C. Lung - UMT 2-0, Dacia - Gloria 2-0, Gaz metan - Poli Timişoara 2-0, Unirea Dej - FC Apulum 3-0.

1. Olimpia S. Mare	28	17	5	6	54-31	56(+14)
2. ASA Tg. Mureş	28	15	5	8	40-28	50(+8)
3. FC Baia Mare	28	15	3	10	51-30	48(+6)
4. GAZ METAN MEDIAŞ	28	15	3	10	38-27	48(+3)
5. Electroputere	28	15	1	12	46-38	46(+4)
6. Unirea Dej	28	14	3	11	39-31	45(+3)
7. Minerul Motru	28	13	3	12	36-40	42 (0)
8. Corvinul	28	13	2	13	34-25	41(-1)
9. ARO Câmpulung	28	10	9	9	36-34	39(-3)
10. F.C. INTER SIBIU	28	12	3	13	34-33	39(-3)
11. Dacia Piteşti	28	12	3	13	38-37	39(-3)
12. UT Arad	28	11	6	11	42-42	39(-3)
13. Apulum Alba Iulia	28	12	3	13	38-45	39(-3)
14. CFR Cluj	28	10	4	14	33-45	34(-8)
15. Poli Timişoara	28	9	5	14	29-38	32(-10)
16. Vega Deva	28	9	5	14	30-48	32(-10)
17. Gloria Reşiţa	28	9	2	17	30-47	29(-13)
18. UM Timişoara	28	6	5	17	30-59	23(-16)

Etapa viitoare: *CFR - Dacia, UTA - FC Baia Mare, Gloria - Vega, Olimpia - Electroputere, ASA - ARO, UMT - FC Inter, Apulum - Minerul, Corvinul - Gaz metan, Poli Timişoara - Unirea Dej.*

Atletism

Weekend la Tecuci

Pentru unii călători, gara Tecuci nu reprezenta decât o nouă oprire a trenului; în schimb, pentru studenţii-sportivi ai Academiei Trupelor de Uscat, Tecuciul era oraşul în care le dăduse întâlnire maratonul, supliciul Olimpiadelor...

La Campionatul Naţional Militar de Maraton, reprezentanţii A.T.U. Sibiu nu au fost creditaţi cu vreo şansă... Doar de **Francisc Saroşi** şi de **Mircea Costea** se temeau Echipa sibiană a fost întrecută de echipa Statului Major al Trupelor de Uscat, însă s-a situat înaintea echipei Statului Major al Aviaţiei şi Apărării Antiaeriene.

Studenţii-sportivi ai A.T.U. au realizat o performanţă frumoasă,de care antrenorul lor, Ilie Popa, poate să fie mulţumit. Ei, nu numai că au terminat maratonul (ceea ce, să recunoaştem, nu e la îndemâna oricui - 17 concurenţi au abandonat), dar s-au şi luptat pentru de 100 km, care se vor desfăşura în acest an tot la Biel-Bienne; iar marea surpriză a constituit-o calificarea pentru competiţiile amintite a doi studenţi ai A.T.U. Sibiu (debutanţi într-o cursă de 42, 195 Km): std. cap. **Dan Teodor** şi std. frt. **Mihai Moga**. Din echipa M.Ap.N. mai fac parte şi sibienii: **Francisc Saroşi, Galion Popa, Mircea Costea** şi ex-sibienii care au crescut şi s-au format la şcoala de atletism a Academiei

ceilalţi participanţi, dar ce puteau face doi oameni într-un clasament în care contau primii patru clasaţi? Căci coechipierii celor doi nu puteau emite pretenţii în această cursă (unii dintre ei erau la prima lor participare la un maraton!). E adevărat că nu aveau experienţă, însă erau "înarmaţi" cu dorinţa de a realiza "o figură" cât mai frumoasă (bineînţeles că nu le lipsea nici pregătirea adecvată maratonului).

Luptând cu adversarii, cronometrele, propriile limite şi cu căldura (care şi-a făcut apariţia după jumătatea cursei), **studenţii sportivi ai A.T.U. au ocupat locul II în clasamentul pe echipe!** ocuparea unui loc cât mai bun în clasament cu necunoscuţi "cunoscători" ai maratonului. Dintre aceştia amintim pe **Marian Gigea** (component al echipei naţionale de maraton); **Ioşca Saroşi, Constantin Enache, sibianul Galion Popa** (care a întărit echipa Statului Major al Trupelor de Uscat - medaliată cu aur); **Andrei Florin, Emil Hecico** toţi aceştia componenţi ai echipei Ministerului Apărării Naţionale, participanţi şi medaliaţi la ultimele 5 ediţii ale maratonului şi cursei de 100 km de la Biel-Bienne (Elveţia).

Campionatul Naţional Militar de Maraton a reprezentat şi selecţia pentru maratonul şi cursa Trupelor de Uscat, sub bagheta maestrului sportului **Ilie Popa, Andrei Florin şi Antonio Păun**.

Dar, iată componenţa lotului Academiei Trupelor de Uscat: **Francisc Saroşi, Mircea Costea, Dan Teodor, Mihai Moga, Daniel Gârboan, Cristian Popa, Mircea Gavrilă**.

Pe această cale, se adresează mulţumiri celor care au sprijinit moral şi material lotul de atleţi medaliat cu argint la aceste campionate: gl. bg. prof. univ. dr. **Liviu Habian**, prof. univ. dr. **Constantin Poşea**, col. **Constantin Ioniţă**, lt. col. dr. **Mircea Bălăşoiu**, lt. col. **Haralambie Manea**, mr. **Robert Stănciulescu**, cpt. **Tania Ceranu**.

Ramona POPA

Campionatul judeţean de fotbal

O etapă cu goluri multe şi schimbare de lider

▲ **Progresul - Sevişul 13-0 (4-0)**. Şelimbărenii, rămaşi după circa 30 de minute în inferioritate numerică, au capotat lamentabil în faţa unor parteneri de întrecere net superiori care, realizând scorul record al campionatului au trecut, din nou, în fruntea clasamentului. Autorii golurilor: C. Şancu (min.19), E. Milea (min.20, 55, 58, 65), D. Forgaciu (min.25), E. Degan (min.40 şi 49), M. Nistor (min.46), F. Dojza (min.68), C. Crăciun (min.70), F. Şancu (min.73) şi A. Tărniceru care, în min.83 a înscris în propria poartă ▲**Arsenal 95 - Recolta Alma 7-0 (2-0)**. Exemplar mobilizaţi şi evoluând la cote peste prestaţiile anterioare, tunarii sibieni s-au detaşat clar şi lejer de nişte adversari blazaţi şi prea puţin dispuşi la eforturi. Au marcat: P. Sfetcu (min.19), I. Bulea (min.40), D. Diţu (min.46, 87), E. Năstase (min.55, 77) şi V. Piele (min.80)

▲ **Cibinul - Progresul 5-0 (1-0)**. Doar în prima repriză orlăţenii au făcut faţă atacurilor furibunde ale unsprezecelui din Cristian care, după ce a deschis scorul în min.26 prin G. Negoescu, l-a rotunjit comod după pauză graţie excelentelor evoluţii ale lui C. Mărăşescu din min.47, 60, 73 şi 77 ▲ **Euroil - Tractorul 3-2 (2-0)**. Sălişteni, dominând categoric prima oară a întâlnirii, s-au distanţat confortabil în urma golurilor realizate de M. Mânzat (min.36), A. Rahovean (min.41) şi R. Popa (min.47), apoi - datorită precarei pregătiri fizice - au cedat iniţiativei formaţiei din Ighiş care, deşi a punctat de două ori prin S. Ciurcu, în min.60 şi 78, n-a avut forţa de a obţine dorita egalitate ▲ **Viitorul - Flapo 3-0 (2-0)**. Lidera clasamentului a clacat surprinzător de sever la Târnava, unde team-ul local, după o partidă antrenantă şi spectaculoasă, s-a impus lejer datorită golurilor înscrise de D. Miclăuş în min.41 şi 43 şi A. Feisan în min.60

▲ **Gloria - Vulturii 1-2 (0-1)**. La Nocrich, după o confruntare echilibrată, tensionată şi aprig disputată, în care amfitrionii au ratat nepermis de multe ocazii, oaspeţii au învins datorită golurilor realizate de V. Gavriliuc (min.30 din penalti) şi M. Mircea (min.70), respectiv L. Banea (min.75) ▲ **Hapomex - Flacăra 1-0 (0-0)**. Biruinţa gazdelor - absolut meritată - a fost consfinţită în min.62 când, D. Trocan a finalizat din careu o reuşită şarjă a liniei sale de atac ▲ **Unirea - Recolta Moşna 3-0**. După ce miercurenii au punctat în min.6 prin D. Câmpean, fundaşul advers C. Laţcu împiedică majorarea scorului oprind balonul cu mâna. Arbitrul îl elimină şi dictează lovitură de la 11 m. Oaspeţii părăsesc terenul în min.39, iar Comisia de disciplină omologhează partida cu 3-0.

JUDEŢ II. Rezultatele şi autorii golurilor: ▲ **Avântul Alţâna - Dacia Avântul Dârlos 1-5 (1-2)**. L. Bolovan (min.23 din penalti), respectiv M. Popa (32 şi 73), D. Zlate (70 şi 77) şi G. Roşu (88) ▲ **Astra - Fl. Roşie Cârţa 0-3 (0-2)**. A. Hărăbală (7) şi V. Iorgulescu (min.10 şi 69) ▲ **Gloria Loamneş - Speranţa Biertan 4-0 (2-0)**. D. Răulea (min.12), A. Giurgiu (min.43), I. Nemeş (min.63) şi C. Presecan (min.87) ▲ **Maril International - Metalul Copşa Mică 3-1 (1-1)**. N. Datcu (min.14, 89), M. Dandler (min.83), respectiv D. Coman (min.29) ▲ **Vulturul Poplaca - Telecom 2-1 (0-1)**. M. Oprişiu (min.65), G. Bianu (min.82), respectiv C. Vlădescu (min.15) ▲ **Viitorul Rusciori - Avântul Mohu 2-1 (0-0)**. I. Neagoe (min.37 şi 75, ultimul din 11 m) şi G. Morariu (min.83).

V.M.

Motociclism

Sportivii de la Voinţa, pe locuri fruntaşe în Cupa FRM

Recent, s-a desfăşurat pe traseul Dealul Mare din Odorhei, prima întrecere de motociclism din acest sezon: "Cupa FR Motociclism". La startul întrecerii s-au prezentat alergători de la 11 echipe din ţară. Printre aceştia s-au numărat şi sportivii de la AS Voinţa Sibiu, care au reuşit următoarele rezultate: **la clasa 50 cmc** - Daniel Kolcsar s-a situat pe locul I, iar Heinz Garltler, pe locul II. **La clasa 125 cmc** - Iosif Szakacs s-a clasat pe poziţia a V-a. Este un început de sezon bun pentru sportivii de la Voinţa, care în clasamentul pe echipe au ocupat locul 3.

I. Ilie

Luni, 27 aprilie

Programul I: 12.00 TVR Info 12.05 Ultimele ştiri (s/r) 13.00 Avocatul poporului (r) 14.00 TVR Info 14.10 Perla Neagră (s/r) 15.00 Meridianele dansului (r) 15.30 Memoria exilului românesc (r) 16.00 Emisiune în limba maghiară 17.35 Katts şi câinele (s) 18.00 Arhive româneşti 18.30 Interactiv Tele-joc 19.00 Sunset Beach (s) 19.50 Agenda muzelor 19.55 Doar o vorbă "săţ-i" mai spun 20.00 Jurnal 20.15 Echipa de intervenţie (s) 22.15 Feţele schimbării 23.15 Jurnalul de noapte 23.30 Scena 24.00 Canary Wharf (s) 0.25 Întâlnirea de la miezul nopţii

Programul II: 12.00 Sunset Beach (s/r) 12.45 Ecranul (r) 16.00 Veronica (s) 16.50 Perla Neagră (s) 20.10 Ultimele ştiri (s) 22.00 Mărturisiri - două feţe ale răului (f)

Marţi, 28 aprilie

Programul I: 6.00 România, ora 6 fix! 8.30 D.a. 9.00 TVR Cluj-Napoca 10.00 TVR Info 10.05 TVR Iaşi 11.00 TVR Timişoara 12.00 TVR Info 12.05 Ultimele ştiri (s/r) 13.00 Credo (r) 14.00 TVR Info 14.10 Perla Neagră (s/r) 15.00 Conlucrare, cooperare, integrare (III) 15.30 Ecclesiast '98 16.00 Emisiune în limba maghiară 17.00 TVR Info 17.10 Sailor Moon (d.a.) 17.35 Katts şi câinele (s) 18.00 În flagrant 18.30 Interactiv Tele-joc 19.00 Sunset Beach (s) 19.50 Agenda muzelor 19.55 Doar o vorbă "săţ-i" mai spun 20.00 Jurnal 21.15 Undeva, în Est (f) 23.10 Jurnal 23.25 Universul cunoaşterii 0.15 Canary Wharf (s) 0.40 Nocturnă muzicală

Programul II: 8.55 Echipa de intervenţie (s) 10.30 Vizitatorul (s/r) 12.00 Sunset Beach (s/r) 16.00 Veronica (s) 6.50 Perla Neagră (s) 20.10 Ultimele ştiri (s)

Miercuri, 29 aprilie

Programul I: 6.00 România, ora 6 fix! 8.30 D.a. 9.00 TVR Cluj-Napoca 10.00 TVR Info 10.05 TVR Iaşi 11.00 TVR Timişoara 12.00 TVR Info 12.05 Ultimele ştiri (s/r) 13.00 Pentru dv., doamnă! (r) 14.10 Perla Neagră (s/r) 15.00 Tradiţii 15.30 Tribuna partidelor parlamentare 15.55 Fotbal: Petrolul Ploieşti - Oţelul Galaţi 18.00 Bacalaureat '98 19.00 Sunset Beach (s) 19.50 Agenda muzelor 19.55 Doar o vorbă "săţ-i" mai spun 20.00 Jurnal 21.00 Efecte secundare (s) 22.05 Totul e un joc (teatru) 23.30 Jurnalul de noapte 23.45 Cultura în lume 0.15 Recital "Nightlooser's"

Programul II: 8.30 Canary Wharf (s/r) 12.00 Sunset Beach (s/r) 16.00 Veronica (s) 16.50 Perla Neagră (s) 20.10 Ultimele ştiri (s) 21.40 Fotbal: Lazio Roma - AC Milan

Joi, 30 aprilie

Programul I: 6.00 România, ora 6 fix! 8.30 D.a. 9.00 TVR Cluj-Napoca 10.00 TVR Info 10.05 TVR Iaşi 11.00 TVR Timişoara 12.00 TVR Info 12.05 Ultimele ştiri (s/r) 13.00 Sensul tranziţiei (r) 14.00 TVR Info 14.10 Perla Neagră (s/r) 15.00 Dialog 15.30 Pompierii vă informează! 15.45 Lege şi fărădelege 16.00 Convieţuiri 17.00 TVR Info 17.10 Sailor Moon (da) 17.35 Katts şi câinele (s) 18.00 Timpul Europei 18.30 Interactiv Tele-joc 19.00 Sunset Beach (s) 19.45 Rezultatele tragerilor Super Loto 5/40 şi Expres 19.50 Agenda muzelor 19.55 Doar o vorbă "săţ-i" mai spun 20.00 Jurnal 21.15 Dr. Quinn (s) 22.15 La volan 22.30 Cu ochii'n 4 23.15 Jurnal 23.30 Pariul trio 23.35 Bank-Note 0.05 CanaryWharf (s) 0.30 Magazin muzical-umoristic

Programul II: 8.30 Canary Wharf (s/r) 12.00 Sunset Beach (s/r) 16.00 Veronica (s) 20.10 Ultimele ştiri (s) 22.00 Querelle (f) 24.00 Lumea sportului

Vineri, 1 mai

Programul I: 6.00 România, ora 6 fix! 8.30 D.a. 9.00 Laleaua de aur 10.00 O întâlnire cu Şeherezada şi eroii de poveste 11.00 Flori de armindeni 13.00 Flori de cântec, flori de primăvară 14.00 Info-Magazin 14.30 Video-Magazin 18.00 Ora Warner 19.00 Sunset Beach (s) 19.55 Doar o vorbă "săţ-i" mai spun 20.00 Jurnal 20.35 Consiliu de familie (f) 22.15 Petreceţi cu noi la "Hanul cu veselie"! 23.15 Jurnal 23.30 Burt Lancaster 0.30 Cinematograful de noapte * Valentina II (f)

Programul II: 8.30 Canary Wharf (s/r) 8.55 Dr. Quinn (s/r) 12.00 Sunset Beach (s/r) 16.00 Veronica (s) 16.50 Perla Neagră (s) 18.00 Campionatele europene feminine de gimnastică 20.10 Ultimele ştiri (s) 22.00 Time-out 23.10 Perla coroanei (s)

Sâmbătă, 2 mai

Programul I: 7.00 Bună dimineaţa de la...Iaşi! 8.30 Alfa şi Omega 9.00 TVR Info 9.05 Ba-da, ba-nu! 10.00 D.a. 10.25 Viaţa ca în viaţă (s) 11.10 Rigola (f) 12.00 Campionatele europene feminine de gimnastică 14.00 Info-Magazin 14.30 Video-Magazin 15.55 Fotbal: Universitatea Craiova - Rapid 17.50 Justiţie militară (s) 18.40 Disney * Povestirile lui Donald Răţoiul (da) 19.05 Teleenciclopedia 19.55 Doar o vorbă "săţ-i" mai spun 20.00 Jurnal 20.35 Vizitatorul (s) 21.30 Cum vă place...în tranziţie? 22.25 TVR Info 22.30 Rolls Royce-ul galben (f) 0.30 Rugby: România-Polonia

Programul II: 14.00 Patru surori (s) 16.00 Veronica (s) 16.50 Perla Neagră (s) 22.40 În plină acţiune (s/r)

Duminică, 3 mai

Programul I: 7.00 Bună dimineaţa, de la...Cluj-Napoca! 8.30 Lumină din lumină 9.00 TVR Info 9.05 Colţ Alb (da) 9.30 Fetiţa cu pistrui (s) 10.00 Arlechino! 10.45 Biserica satului 11.00 Viaţa satului 12.30 Tezaur folcloric 13.00 Serial de călătorii 14.00 TVR Info 14.05 Campionatele europene feminine de gimnastică 16.00 Video-Magazin 16.40 A doua alfabetizare 17.10 Star Trek (s) 18.00 D.a. 18.25 Hollyoaks (s) 18.50 Robingo 19.40 Duminica sportivă 19.55 Doar o vorbă "săţ-i" mai spun 20.00 Jurnal 20.55 Rezultatele tragerilor Loto Special 6/49 şi Noroc 21.00 Muzică de suflet (f) 23.00 TVR Info 23.05 D-na King, agent secret (s) 23.45 Pariul trio 23.50 Repriza a treia

Programul II: 11.00 Handbal feminin: România-Polonia 14.00 Patru surori (s) 16.00 Veronica (s) 16.50 Perla Neagră (s) 19.00 În plină acţiune (s) 21.00 Fotbalmania

MAPAMOND SPORT

Copa del Mundo - MEXIC 1986

Privind înapoi cu nostalgie

Ediţia a 13-a a C.M. a scos la rampă un mare jucător - argentinianul Maradona, despre care mulţi afirmă că ar fi fost mai mare decât Pelé. De ce?

1. Pentru că a fost liderul unei echipe care pleca în turneul mexican cu şansa a cincea sau a şasea şi pe care a dus-o la victorie cu un efort admirabil. Şi asta, în timp ce Pelé a operat întotdeauna în cadrul unei constelaţii de vedete, având în formaţie şi jucători (Garrincha, în primul rând), care au avut un rol mai mare decât Pelé însuşi.

2. Pentru că aparţine unui fotbal de cu totul altă factură, pe care l-a definit foarte bine Laudrup, danezul, când, iritat mereu de comparaţia Olanda-Danemarca, a sfârşit prin a spune: „Dacă am fi jucat cu 16 ani în urmă, cu acumulările de astăzi, noi am fi putut alerga şi cu un copil pe umeri".

3. Pentru că Maradona a înfruntat cu stoicism toate agresiunile comise asupra sa. Cele 11 faulturi asupra lui Diego în meciul cu Coreea de Sud şi cele câteva faulturi engleze în primele minute ale meciului cu Anglia stau mărturie.

4. Pentru că a marcat cel mai frumos gol din câte s-au văzut la „Mundial" (afirmaţia aparţine lui Bobby Robson şi lui Guy Thys, care au recunoscut cu sportivitate clasa lui Maradona). Ajungând aici, nu putem evita - iarăşi - amintirea golului înscris cu mâna.

5. Pentru că a demonstrat, nu o dată, la „Mundialul" mexican, că poate câştiga singur un meci. Belgianul Renquin a şi declarat după acel 0-2 cu Argentina: „Pe noi ne-a învins un singur om - Maradona".

6. Pentru că, aşa cum s-a afirmat, 10 echipe cu Maradona în formaţie ar fi putut câştiga titlul mondial. Şi Mexicul, în primul rând.

Grupa A

(Argentina, Italia, Bulgaria, Coreea de Sud)

Italia - Bulgaria ... 1-1 (1-0)
(Altobelli 43 - Sirakov 86)
Argentina - Coreea de Sud ... 3-1 (2-0)
(Valdano 18, 47, Ruggeri 42 - Chang Sun Park 73)
Italia - Argentina ... 1-1 (1-1)
(Altobelli 6 - Maradona 34)
Bulgaria - Coreea de Sud ... 1-1 (1-0)
(Ghetov 11 - Jong Boo Kim 67)
Italia - Coreea de Sud ... 3-2 (1-0)
(Altobelli 19, 71, 80 - Soon Ho Choi 62, Jung Moo Huh 89)
Argentina - Bulgaria ... 2-0 (1-0)
(Valdano 3, Burruchaga 79)

Clasament

1. Argentina	3	2	1	0	6-2	5p
2. Italia	3	1	2	0	5-4	4p
3. Bulgaria	3	0	2	1	2-4	2p
4. Coreea de Sud	3	0	1	2	4-7	1p

S-au calificat Argentina, Italia şi Bulgaria.

Grupa B

(Mexic, Paraguay, Belgia, Irak)

Mexic - Belgia ... 2-1 (2-1)
(Quirarte 23, Hugo Sanchez 39 - Vandenberg 45)
Paraguay - Irak ... 1-0 (1-0)
(Romero 35)
Mexic - Paraguay ... 1-1 (1-0)
(Flores 3 - Romero 85)
Belgia - Irak ... 2-1 (2-0)
(Scifo 15, Claesen 19 - Aimaesh Hamed 59)
Mexic - Irak ... 1-0 (0-0)
(Quirarte 54)
Belgia - Paraguay ... 2-2 (1-1)
(Vercauteren 30, Veyt 59 - Cabanas 50, 76)

Clasament

1. Mexic	3	2	1	0	4-2	5p
2. Paraguay	3	1	2	0	4-3	4p
3. Belgia	3	1	1	1	5-5	3p
4. Irak	3	0	0	3	1-4	0p

S-au calificat Mexic, Paraguay şi Belgia

Grupa C

(Franţa, URSS, Ungaria, Canada)

Franţa - Canada ... 1-0 (0-0)
(Papin 79)
URSS - Ungaria ... 6-0 (3-0)
(Iakovenko 2, Aleinikov 4, Belanov 24 din penalty, Iaremciuk 66,75, Rodionov 80)
Franţa - URSS ... 1-1 (0-0)
(Fernandez 60 - Raţ 53)
Ungaria ... Canada ... 2-0 (1-0)
(Esterhazy 2, Detari 75)
Franţa - Ungaria ... 3-0 (1-0)
(Stopyra 29, Tigana 62, Rocheteau 84)
URSS - Canada ... 2-0 (0-0)
(Blohin 58, Zavarov 74)

Clasament

1. URSS	3	2	1	0	9-1	5p
2. Franţa	3	2	1	0	5-1	5p
3. Ungaria	3	1	0	2	2-9	2p
4. Canada	3	0	0	3	0-5	0p

S-au calificat URSS şi Franţa

Grupa D

(Brazilia, Spania, Irlanda de Nord, Algeria)

Brazilia - Spania ... 1-0 (0-0)
(Socrates 62)
Irlanda de Nord - Algeria ... 1-1 (1-0)
(Whiteside 6 - Zidane 59)
Brazilia - Algeria ... 1-0 (0-0)
(Careca 66)
Spania - Irlanda de Nord ... 2-1 (2-0)
(Butragueno 1, Julio Salinas 18 - Clarke 46)
Brazilia - Irlanda de Nord ... 3-0 (2-0)
(Careca 15, 87 - Josimar 42)
Spania - Algeria ... 3-0 (1-0)
(Caldere 15, 68, Eloy 70)

Clasament

1. Brazilia	3	3	0	0	5-0	6p
2. Spania	3	2	0	1	5-2	4p
3. Irlanda de Nord	3	0	1	2	2-6	1p
4. Algeria	3	0	1	2	1-5	1p

S-au calificat Brazilia şi Spania

Grupa E

(R.F. Germania, Uruguay, Scoţia, Danemarca)

RF Germania - Uruguay ... 1-1 (0-1)
(K. Allofs 86 - Alzamendi 4)
Danemarca - Scoţia ... 1-0 (0-0)
(Elkjaer Larsen 57)
R.F. Germania - Scoţia ... 2-1 (1-1)
(Völler 23, K. Allofs 49 - Strachan 18)
Danemarca - Uruguay ... 6-1 (2-1)
(Elkjaer Larsen 11, 68, 79, Lerby 41, M. Laudrup 52, J. Olsen 89 - Francescoli 45)
Danemarca - R.F. Germania ... 2-0 (1-0)
(J. Olsen 43 din penalty, Eriksen 62)
Uruguay - Scoţia ... 0-0

Clasament

1. Danemarca	3	3	0	0	9-1	6p
2. R.F. Germania	3	1	1	1	3-4	3p
3. Uruguay	3	0	2	1	2-7	2p
4. Scoţia	3	0	1	2	1-3	1p

S-au calificat Danemarca, R.F. Germania şi Uruguay

Grupa F

(Anglia, Polonia, Portugalia, Maroc)

Portugalia - Anglia ... 1-0 (0-0)
(Carlos Manuel 76)
Polonia - Maroc ... 0-0
Anglia - Maroc ... 0-0
Polonia - Portugalia ... 1-0 (0-0)
(Smolarek 68)
Maroc - Portugalia ... 3-1 (2-0)
(Khairi 19, 26, Kirmau 62 - Diamantino 80)
Anglia - Polonia ... 3-0 (3-0)
(Lineker 9, 14, 34)

Clasament

1. Maroc	3	1	2	0	3-1	4p
2. Anglia	3	1	1	1	3-1	3p
3. Polonia	3	1	1	1	1-3	3p
4. Portugalia	3	1	0	2	2-4	2p

S-au calificat Maroc, Anglia şi Polonia

Optimi de finală

Mexic - Bulgaria ... 2-0 (1-0)
(Negreta 35, Servin 61)
Belgia - URSS ... 4-3 (0-1, 2-2, 3-2), după prelungiri
(Scifo 56, Ceulemans 77, Demol 102, Claesen 110 - Belanov 27, 70, 116 din penalty)
Brazilia - Polonia ... 4-0 (1-0)
(Socrates 20 din penalty, Josimar 50, Edinho 79, Careca 83 din penalty)
Argentina - Uruguay ... 1-0 (1-0)
(Pasculli 42)
R.F. Germania - Maroc ... 1-0 (0-0)
(Mătthaus 87)
Franţa - Italia ... 2-0 (1-0)
(Platini 15, Stopyra 57)
Anglia - Paraguay ... 3-0 (1-0)
(Lineker 31, 73, Beardsley 56)
Spania - Danemarca ... 5-1 (1-1)
(Butragueno 43, 56, 80, 88 din penalty, Goicoechea 68 din penalty - J. Olsen 33 din penalty)

Sferturi de finală

Franţa - Brazilia ... 1-1 (0-1, 1-1, 1-1), după prelungiri
(Platini 56 - Careca 17)
Seria penaltyurilor de departajare a fost câştigată de Franţa cu 4-3.
RF Germania - Mexic ... 0-0, după prelungiri
Seria penaltyurilor de departajare a fost câştigată de R.F. Germania cu 4-1.
Argentina - Anglia ... 2-1 (0-0)
(Maradona 51, 54 - Lineker 80)
Belgia - Spania ... 1-1 (1-0, 1-1, 1-1), după prelungiri
(Ceulemans 35 - Senor 85)
Seria penaltyurilor de departajare a fost câştigată de Belgia cu 5-4.

Semifinale

Argentina - Belgia ... 2-0 (0-0)
(Maradona 51, 63)
R.F. Germania - Franţa ... 2-0 (1-0)
(Brehme 9, Völler 89)

Finala mică

(meciul pentru locul 3)

Franţa - Belgia ... 4-2 (2-1, 2-2, 3-2), după prelungiri
(Ferreri 27, Papin 43, Genghini 104, Amoros 111 din penalty - Ceulemans 11, Claesen 73)

Finala

Argentina - R.F. Germania ... 3-2 (1-0)
(Brown 23, Valdano 55, Burruchaga 83 - Rummenigge 74, Voller 80)
Argentina: Pumpido - Brown, Cuciuffo, Ruggeri, Olarticoechea - Batista, Giusti, Burruchaga (min. 89, Trobbiani), Enrique - Maradona, Valdano. Antrenor: Carlos Bilardo.
R.F. Germania: Schumacher - Jakobs, K.H. Förster, Eder, Brehme - Mätthaus, Berthold, Magath (89, Höness), Briegel - Rummenigge (46, Völler) Antrenor: Franz Beckenbauer.

Campioană mondială: Argentina

Golgeter: Garry Lineker (Anglia) - 6 goluri

„Maşina" de fotbal germană a rămas în pană

29 iunie. Ziua finalei. Fanfara atacă imnurile. Cel al Argentinei, frumos ca „Nabuco", e cântat în aplauze. Azteca e acum o sală de concert. Arbitrul brazilian Arppi Filho, căruia dl. Havelange i-a acordat această cinste, fluieră începutul finalei. Atacă argentinienii. Vest-germanii îşi caută cingile. Maradona e plecat mereu, de parcă ar fi o aripă la un pas de terenul de ţintă. Sunt atras de o statistică sui-generis. Notez, cu concursul tabelei electronice, momentul acestor faulturi, cu precizia tabelei de hochei pe gheaţă. Al şaselea fault „la Maradona" s-a produs în min.21 şi 24 secunde. Maradona e în centrul acestor grămezi deschise, în care mingea se prelinge mereu spre Burruchaga.

Maradona joacă pentru toţi. A dispărut cu bună ştiinţă din lumina reflectoarelor. E ultima stratagemă a lui Bilardo. Şi golul vine pe o traiectorie greu de prevăzut. Marchează cu capul libero-ul Brown. Beckenbauer schimbă mereu omul de marcaj la Maradona.

Ce pasă extraordinară! Maradona-Enrique-Valdano...şi gol! E minutul 55. Beckenbauer presează cu toate coloanele. Bilardo îl menţine în teren pe Brown, care are braţul lipit de corp exact cum îl avea Beckenbauer cel tânăr, cu 16 ani în urmă... Aceeaşi claviculă... Aceeaşi suferinţă...

Marchează Rummenigge, panzer-ul atât de contestat până şi de Beckenbauer... Mai sunt zece minute... Tabela îşi cerne zecimile de secundă... Ce-a fost asta? A egalat Völler! Vest-germanii se aruncă în atac. Cu toată echipa. Schumacher îşi îndeamnă artileriştii. Maradona iese - pentru a câta oară? - din grămadă şi-l găseşte pe Burruchaga. Goooool! Toţi ziariştii sud-americani dansează pe mese. La balcon, crainicii par ieşiţi din minţi. E limpede că nu mai credea nimeni...

România în preliminarii

GRUPA A 3-A EUROPEANĂ

Pori, 27 mai 1984: Finlanda - Irlanda de Nord ... 1-0
Belfast, 12 septembrie 1984: Irlanda de Nord - România ... 3-2 (1-1)
(Iorgulescu, 34 autogol, Whiteside 61, O' Neill 73 - Hagi 36, Geolgău 80)
IRLANDA DE NORD: Jennings - Nicholl, McLelland, McElinnhey, Donaghy - Armstrong, O'Neill, McCreery - Stewart, Hamilton, Whiteside
ROMÂNIA: Lung - Rednic, Iorgulescu, Ştefănescu, Ungureanu - Ţicleanu (81 Movilă), Andone, Klein, Irimescu (72 Geolgău) - Augustin, Hagi.
„North Stadium" 26.000 de spectatori
Arbitru: Alexis Ponnet (Belgia)
Londra, 17 octombrie 1984: Anglia-Finlanda ... 5-0
Antalya, 31 octombrie 1984: Turcia-Finlanda ... 1-2
Belfast, 14 noiembrie 1984: Irlanda de Nord-Finlanda ... 2-1
Istanbul, 14 noiembrie 1984: Turcia-Anglia ... 0-8
Belfast, 27 februarie 1985: Irlanda de Nord-Anglia ... 0-1
Craiova, 3 aprilie 1985: România-Turcia ... 3-0 (3-0)
(Hagi 21, Cămătaru 28, 42)
ROMÂNIA: Lung - Negrilă, Iorgulescu, Ştefănescu, Ungureanu - Rednic, Irimescu, Mateuţ (58 Lăcătuş), Hagi- Coraş (71 Balaci), Cămătaru.
TURCIA: Arif - Mujet, Kemal, Kerim, Semih - Metin, Huseyn, Yusuf - Senol, Ridvan, Selcuk.
Stadion: „Central", 30.000 de spectatori
Arbitru: Ben Itzak (Israel)
Belfast, 1 mai 1985: Irlanda de Nord - Turcia ... 3-0
Bucureşti, 1 mai 1985: România - Anglia ... 0-0
ROMÂNIA: Lung - Negrilă, Iorgulescu, Ştefănescu, Ungureanu - Rednic, Bölöni, Hagi, Klein - Coraş (78 Lăcătuş), Cămătaru
ANGLIA: Shilton - Anderson, Wright, Butcher, Sansom - Stevens, Wilkins, Robson - Barnes, Francis, Mariner
Stadion: „23 August", 60.000 de spectatori
Arbitru: E. Guruceta (Spania)
Helsinki, 22 mai 1985: Finlanda - Anglia ... 1-1
Helsinki, 6 iunie 1985: Finlanda - România ... 1-1 (1-1)
(Lipponen 26 - Hagi 7)
FINLANDA: Huttunen - Lahtinen, Kimalainen, Houtsonen, Nieminen - Turunen, Rautiainen, Ukkonen, Ikalainen - Lipponen, Rantanen.
ROMÂNIA: Lung - Iovan, Iorgulescu, Ştefănescu, Ungureanu - Rednic, Bölöni, Hagi, Klein - Coraş (67 Lăcătuş), Cămătaru
Stadion:"Olimpic", 25.000 de spectatori
Arbitru: Marcel Van Langehove
Timişoara, 28 august 1985: România - Finlanda ... 2-0 (1-0)
(Hagi 6, Mateuţ 56)
ROMÂNIA: Moraru - Rednic, Iorgulescu (65 Iovan), Ştefănescu, Ungureanu - Mateuţ, Bölöni, Hagi, Klein - Coraş (46 Gabor), Cămătaru.
FINLANDA: Huttunen - Turunen, Houstonen, Europeus,Nieminen - Ukkonen, Ikalainen, Rautiainen, Hjielm - Rantanen, Lipponen
Stadion: „1 Mai", 35.000 de spectatori
Arbitru: Zoran Petrovici (Iugoslavia)
Izmir, 11 septembrie 1985: Turcia - Irlanda de Nord ... 0-0
Londra, 11 septembrie 1985: Anglia - România ... 1-1 (1-0)
(Hoddle 25 - Cămătaru 60)
ANGLIA: Shilton - Stevens, Wright, Fenwick, Sansom - Hoddle, Robson, Reid, Waddle - Lineker, Hateley
ROMÂNIA: Lung - Negrilă, Iovan, Ştefănescu, Ungureanu - Rednic, Bölöni, Klein (87 Mateuţ), Hagi - Coraş (82 Gabor), Cămătaru
Stadion: „Wembley", 80.000 de spectatori
Arbitru: Karl-Heinz Trischler (RFG)
Tampere, 25 septembrie 1985: Finlanda - Turcia ... 1-0
Bucureşti, 16 octombrie 1985: România - Irlanda de Nord ... 0-1 (0-1) (Quinn 29)
ROMÂNIA: Lung - Negrilă (46 Geolgău), Iorgulescu, Iovan, Ungureanu - Rednic, Mateuţ, Bölöni, Klein - Coraş (62 Piţurcă), Hagi
IRLANDA DE NORD: Jennings - Nicholl, O'Neill, McDonald, Donaghy - Penney, McIllroy, McCreery, Stewart - Quinn, Whiteside
Stadion: „23 August", 50.000 de spectatori
Arbitru: Lunds Sorensen (Danemarca)
Londra, 16 octombrie 1985: Anglia - Turcia ... 5-0
Londra, 13 noiembrie 1985: Anglia - Irlanda de Nord ... 0-0
Izmir, 13 noiembrie 1985: Turcia - România ... 1-3 (0-2)
(Metin 78 - Iorgulescu 15, Coraş 28, Iovan 54)
TURCIA: Ocan - Mujdat, Ismail, Iusuf, Erdogan - Riza, Metin, Unal - Senol, Tanju Colak, Selcuk
ROMÂNIA: Lung - Iovan, Iorgulescu, Ştefănescu, Bărbulescu - Rednic, Bölöni, Hagi, Klein - Coraş (83 Geolgău), Piţurcă (64 Cămătaru)

Clasament

1. Anglia	8	4	4	0	21-2	12p
2. Irlanda de Nord	8	4	2	2	9-5	10p
3. România	8	3	3	2	12-7	9p
4. Finlanda	8	3	2	3	7-12	8p
5. Turcia	8	0	1	7	2-25	1p

S-au calificat Anglia şi Irlanda de Nord

FLASH

● Cele 22 de locuri puse la bătaie de FIFA pentru turneul final din 1986 (celelalte două revenind din oficiu Mexicului, ţara organizatoare şi Italiei, campioana mondială en-titre) au fost disputate de 117 ţări, nou record al competiţiei. Europei i-au revenit 12 locuri şi posibilitatea de a-l obţine şi pe cel de-al 13-lea, fiind prevăzut un meci de baraj între o reprezentantă a „bătrânului continent" (în acest caz, Scoţia) şi câştigătoarea „zonei" Oceania (Israel).

● Israelul a fost scos din „cazanul sub presiune" care este zona geografică în care este situat (Orientul Mijlociu, aparţinând continentului asiatic) pentru a se evita eventualele boicoturi ori conflicte pe stadioane la meciurile cu reprezentativele ţărilor arabe. FIFA a creat astfel, în premieră, o „zonă" artificială, una care pe geografi, în cel mai bun caz, îi amuză. Astfel, Israelul a jucat la Melbourne şi Auckland, fără a reuşi să treacă prin barajul Australia-Noua Zeelandă. Nici Australia, câştigătoarea „zonei", nu a avut prea multe şanse în faţa Scoţiei, de care a fost eliminată după 0-0 la Melbourne şi 0-2 la Glasgow.

Jucătorul care m-a făcut să-l uit pe Pelé

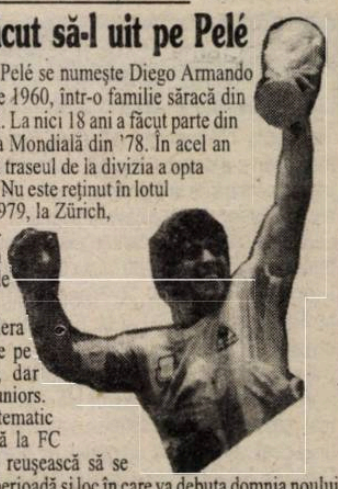

Cel mai mare jucător de fotbal după Pelé se numeşte Diego Armando Maradona. S-a născut la 30 octombrie 1960, într-o familie săracă din Lanus, o suburbie a Buenos Aires-ului. La nici 18 ani a făcut parte din lotul lărgit al lui Menotti pentru Cupa Mondială din '78. În acel an reuşise, în numai opt luni, să parcurgă traseul de la divizia a opta la prima divizie, la Argentinos Junior. Nu este reţinut în lotul de 22 în '78, dar explodează în mai 1979, la Zürich, cu prilejul meciului revanşă Olanda-Argentina. În acelaşi an câştigă în Japonia titlul de campion mondial de juniori, cu formaţia ţării sale.

În 1981 declară că este scârbit de cariera de fotbalist profesionist, că îl iubeşte pe Fidel Castro, preşedintele Cubei, dar semnează totuşi un contract cu Boca Juniors. După C.M. din Spania, unde este sistematic lovit de fundaşii adverşi, se transferă la FC Barcelona, unde stă doi ani, fără să reuşească să se acomodeze. În 1984 pleacă la Napoli, perioadă şi loc în care va debuta domnia noului rege al fotbalului. Câştigă pentru napoletani „il scudetto" după o întrerupere de 60 de ani, titlul mondial cu Argentina în Mexic '86, îşi duce apoi din nou naţionala în finala C.M. din '90 şi încheie lamentabil, fiind prins dopat, în primăvara lui '91, părăsind Napoli pentru aventuri pasagere la FC Sevilla, Newelles Old Boys, Racing Club Buenos Aires şi Boca Juniors. La C.M. din 1994, după un meci extraordinar cu Grecia, este prins din nou dopat şi pune capăt carierei internaţionale.

Pagină realizată de N.I.Dobra

Fotbal, Divizia C

Una caldă, alta rece ...

Şoimii Sibiu - Minerul Certej 0-1 (0-0)

A marcat Stănilă (53).

Şoimii: Pampea - Popuşoi, Mărginean, Floare, Comăniciu (min. 46, Luca), Neghirlă - Huzoaică (min. 34, Adi Munteanu), Marinac, Scridon - E. Trifu, Aurel Rădulescu. Antrenori: Dan Călinescu şi Dan Mihăilă.

MINERUL: Dobre - Popescu, Stroia, Ohâi, Bozga - Filip, Stănilă (70, Şerban), Rădos (82, Tăgârţă), Gheară - Preda, Pisoiu. Antrenor Ioan Petcu.

Arbitru Marian Ezaru (Craiova). Asistenţi Florin şi Silviu Buzărnescu (Craiova). Cartonaşe galbene: Mărginean/ Stroia, Stănilă, Preda. Cartonaşe roşii: Trifu / Ohâi (ambele min. 21).

● Exact de ce ne-a fost frică n-am scăpat! Victoria de sâmbăta trecută de la Tr. Severin a avut şi o parte mai puţin bună. Datorită victoriei clare administrată ocupantei poziţiei secunde a clasamentului seriei a III-a a Diviziei C, Şoimii a tratat cu superficialitate partida şi adversarul de sâmbătă (locul 7), pierzând toate cele trei puncte puse în joc şi coborând din nou la -4 în clasamentul "adevărului". ● Ambele echipe şi-au create puţine ocazii de poartă. ● La o acţiune a şoimilor terminată cu un simplu aut de poartă E. Trifu şi Ohâi se încaieră, ambii jucători fiind eliminaţi de către centralul Marian Ezaru. ● Apropo de arbitraj, dacă în prima parte a jocului brigada olteană a condus impecabil, în mitanul secund şi-a schimbat total atitudinea prestând un arbitraj ostil sibienilor. ● Unicul gol al partidei pică în min. 53, atunci când Rădos îl deschide în adâncime pe Stănilă, acesta înscriind după ce a driblat doi fundaşi sibieni şi pe portarul Pampea. ● Sibienii ar fi putut răsturna situaţia de pe tabelă dacă nu s-ar fi opus fie centralul Ezaru, fie bara sau portarul oaspeţilor, Dobre. Arbitrul Ezaru, pentru că le-a refuzat sibienilor trei (!) penalty-uri clare, bara la lovitura de cap a lui Mărginean (67) şi portarul Dobre, la şutul excelent expediat direct din lovitură liberă de la 17 m de Floare (72). ● Observatorul FRF, Sergiu Zbârnea (Rm. Vâlcea) l-a luat în ochi răi pe centralul Ezaru. ● La oaspeţi au evoluat câţiva jucători proveniţi de la echipe din eşalonul superior: Rădos a fost, până în perioada de minimercato, jucătorul şi vedeta Vegăi Deva, în timp ce Bozga, Stroia sau Preda au jucat multă vreme la Hunedoara, de unde este şi antrenorul Petcu. ● Etapa viitoare (miercuri, 29 aprilie) şoimii se vor deplasa la Stoina. Vor absenta Trif - suspendat pentru cartonaşul roşu şi Ştef - accidentat.

O. BOICA

Mult zgomot pentru nimic

urmare din pag.1

din 11 m), moldovenii s-au retras în apărare şi au ţinut de rezultat. Puţin şi nedecisiv, arbitrul Marcel Savaniu a ţinut cu gazdele ● **Steaua - Farul 1-0 (1-0)** Dănciulescu (9). Aici s-a jucat cu tranzistoarele în sân, pentru că la Bacău s-a decis, până la urmă, soarta campioanei. ● **CSM Reşiţa - Dinamo 0-0.** Partidă de ... protocol ● **Gloria Bistriţa - Ceahlăul 2-1 (1-0)** Ar fi cazul ca Nicolae Soare - ca şi Ghiţulescu - să se retragă pe cuptor, fiindcă au început să-i imite în prostii pe alde Ilie Dobre şi Dan Culicovschi. Crainicul cu nume de planetă a anunţat, la un moment dat, un scor care n-a existat nici în final! Oană (40, 47), respectiv Baldovin (75) ● **FC Naţional - FC Argeş 0-0** ● **Oţelul Chindia 2-1 (0-1)** Mihalache (56, 58), respectiv Negru (28) ● **Foresta - Univ. Craiova 0-1 (0-1)** N-am înţeles raţiunea acestui rezultat, dar nu-i prima dată. Ganea (10). În min. 12, Ciobanu (F) a ratat un penalty, semn că aşa trebuia să se petreacă piesa.

(n.i.d.)

Ultimele două etape

Miercuri, 29 aprilie 1998: (1-1) Rapid - Foresta, (1-4) Ceahlăul - Univ. Craiova, (1-4) Sp. Studenţesc - Steaua, (0-2) F.C. Petrolul - Oţelul Galaţi, (0-1) F.C. Farul - Jiul Petroşani, (1-5) C.F. Chindia - F.C. Naţional, (1-2) F.C. Argeş - C.S.M. Reşiţa, (0-3) Dinamo - F.C.M. Bacău, (0-1) Gloria Bistriţa - "U" Cluj.

Etapa a 34-a (sâmbătă, 2 mai 1998): (1-2) Univ. Craiova - Rapid, (0-4) F.C.M. Bacău - F.C. Argeş, (0-2) Foresta - Dinamo, (0-1) "U" Cluj - Ceahlăul, (1-3) Jiul - Sp. Studenţesc, (1-0) Steaua - Gloria Bistriţa, (0-1) Oţelul Galaţi - F.C. Farul, (1-1) F.C. Naţional - F.C. Petrolul, (1-2) C.S.M. Reşiţa - C.F. Chindia.

Clasament
Divizia A

1. Steaua	32	24	4	4	77-33	76(+28)
2. Rapid	32	23	5	4	65-22	74(+26)
3. FC Argeş	32	19	5	8	51-32	62(+14)
4. Oţelul	32	19	3	10	52-27	60(+12)
5. FC Naţional	32	17	6	9	56-38	57(+9)
6. Dinamo	32	16	3	13	59-45	51(+3)
7. Univ. Craiova	32	15	3	14	61-41	48(0)
8. CSM Reşiţa	32	14	6	12	48-46	48(0)
9. Ceahlăul	32	13	6	13	40-44	45(-3)
10. Gloria	32	13	4	15	52-56	43(-5)
11. FCM Bacău	32	11	9	12	34-33	42(-6)
12. Farul	32	12	4	16	33-51	40(-8)
13. Petrolul	32	11	6	15	40-43	39(-9)
14. U Cluj	32	11	5	16	37-35	38(-10)
15. Foresta	32	9	9	14	29-37	36(-12)
16. Chindia	32	9	8	15	37-61	35(-13)
17. Sp. studenţesc	32	5	3	24	31-63	18(-30)
18. Jiul	32	2	1	29	18-113	7(-41)

ULTIMA ORĂ

● Lotul naţional de box al României se află în pregătire în Germania pentru CE din mai (Minsk). Bani pe Apa Sâmbetei.

● Germanul Oliver Bierhoff (Udinese) s-a decis să accepte oferta lui A.C. Milan, semnând un contract pe 4 ani. Suma n-a fost dată publicităţii.

● Nadia Comăneci va sta în România până la 30 aprilie a. c., profitând de faptul că soţul ei, Bart Conner se află în Rusia, la C.E. de gimnastică.

● În clasamentul FIFA-Coca Cola, România se află, pe locul 22, cea mai slabă poziţie a reprezentantivei noastre de fotbal din 1994 încoace.

● Chiar înaintea meciului de la Mediaş, cu Gaz metan, Consiliul de administraţie a decis desfacerea contractului de muncă al lui Mircea Pascu, preşedinte executiv la FC Politehnica Timişoara. Ce-ai fost şi ce-ai ajuns!

● Jucătoarele Simona Poptile şi Ana Năstase, componente ale echipei de fotbal "Spicul" Galaţi au rămas în Austria. Probabil că au calculat că pot câştiga mai bine făcând trotuarul...

● Victor Piţurcă a comunicat la UEFA lotul de 30 de jucători care vor putea evolua la turneul final al Campionatului European. Dintre aceştia, antrenorul va trebui să se hotărască asupra a 20 până la 13 mai. Care dă mai mult!

● Echipa Nancy, antrenată de Ladislau Bölöni, a promovat în prima divizie franceză de fotbal. Loţi este un om serios, care ar fi trebuit adus la cârma naţionalei noastre, nu papagalul de Piţurcă.

● Conform unui sondaj, australienii nu doresc ca regina Elisabeta a II-a a Angliei să deschidă JO de la Sydney din anul 2000. Cred că n-o doare nici în... coc.

● Într-un meci contând pentru preliminariile Cupei Mondiale 1999 (faza a doua, grupa B) la rugby, România - Olanda 42-3.

● În Statele Unite trăiesc, la această oră, Nadia Comăneci, Lavinia Agache, Daniela Silivaş, Eugenia Golea, Aurelia Dobre, Emilia Eberle - toate foste mari gimnaste ale României. Să ne bucurăm sau nu?

● Ilie Balaci a revenit în ţară şi zvoniştii spun că ar dori să îi ia locul lui Jose Alesanco la conducerea tehnică a Universităţii Craiova. Eu nu cred, fiindcă nimeni nu-i profet în ţara lui.

(n.i.d.)

Un arbitru adus din ... dormitor!

Ieri ne-a vizitat la redacţie **Ion Gheorghe**, antrenorul echipei Construcţii Sibiu. Era supărat până peste poate: "Sâmbătă am jucat cu A.S.A. Sibiu, pe terenul de lângă aeroport. Am, pierdut cu 0-1, dar nu înfrângerea mă deranjează, ci maniera incalificabilă de arbitraj. La golul primit, doi jucători de la A.S.A. se aflau în ofsaid, unul faultându-mi clar portarul. A fost o panaramă de meci care l-ar fi interzis şi pe Iosefini! Adus din dormitorul unităţii de elicoptere din vecinătate, unde este militar în termen, acest domn Bucur (care ne-a arbitrat şi în tur şi care n-a alergat nici măcar după troleibuz!?) şi-a bătut joc de noi. Am vrut să fac, după meci, o contestaţie, dar domnul observator, îmi scapă numele lui, nu mi-a permis. Cui să mă plâng?"

Cu Ion Gheorghe

Fotbal pe bitum!

Toţi mingicarii care doresc să transpire (pentru a avea motiv să bea o bere!) sunt invitaţi la un turneu de minifotbal pe bitum, gazdă fiindu-le Baza sportivă "Construcţii" (lângă Cireşica).

Înscrierile se primesc începând de astăzi, 27 aprilie, la nr. de telefon 42.24.58.

La sfârşitul manşei

urmare din pag.1

• Arbitraj slab prestat de brigada Bogdan Bădilă (Bucureşti) - Doru Vinaş (Cluj). • În primul tur al play-off-ului (2 mai) sibienii vor evolua, tot în Capitală, contra echipei Erbaşu Steaua.

Rezultatele ultimei etape:
SOCED Bucureşti - CSU Forest Sibiu 64-67, Erbaşu Steaua Bucureşti - Herlitz Mobex Tg. Mureş 106-112, BRD CSU Ploieşti - Dinamo Bucureşti 63-77, Politehnica Moldrom Iaşi - Carbochim Cluj 99-86.

Clasament final

1. Dinamo Bucureşti	14	11	3	1094 : 998	25
2. C.S.U. Forest Sibiu	14	11	3	1088 : 999	25
3. Politehnica Moldrom Iaşi	14	10	4	1063 : 1044	24
4. BRD C.S.U. Ploieşti	14	7	7	1027 : 1049	21
5. Herlitz Mobex Tg. Mureş	14	6	8	1225 : 1191	20
6. SOCED Bucureşti	14	6	8	1019 : 1057	20
7. Erbaşu Steaua Bucureşti	14	4	10	1106 : 1165	18
8. Carbochim Cluj	14	1	13	973 : 1092	15

Iată şi partidele primului tur din play-off (2 mai)
Carbochim Cluj - Dinamo Bucureşti
Erbaşu Steaua Bucureşti - CSU-Forest Sibiu
SOCED Bucuresti - Politehnica Moldorom Iaşi
Herlity Mobex Tg. Mureş - BRD CSU Ploieşti

I. ILIE

GOL DE GENERIC TV!

urmare din pag.1

dar Ceclan - cel care avea să fie omul numărul 1 al partidei! - a respins incredibil. Primul contraatac al hunedorenilor îl consemnăm în min. 11, Procorodie şutând razant. Îl imită, în minutul următor, Grigore (după pasa lui Demian) şi Cl. Moldovan (min. 15) Jocul este la discreţia interiştilor, dar Ceclan fie că are noroc, fie că este "făcut mare" de şuturile lui Al. Zotincă (min. 17), Demian (min. 20) sau Cl. Moldovan (min. 35). Oaspeţii reuşesc primul şut pe poarta lui Fl. Cotora abia în min. 37 ...

Aplicând aceeaşi tactică, hunedorenii scapă basma curată şi din alte situaţii dificile şi trec chiar pe lângă gol în min. 62, când, profitând de luftul lui Grigore, Păcurar ratează nepermis de la 7 metri! În criză de inspiraţie, interiştii încearcă câte ceva, dar timpul trece în defavoarea lor. Salvarea gazdelor vine din piciorul lui Bogdan Mara, care, primind balonul deviat de Galea (la fază participase şi Terchilă), se încumetă să şuteze de la 25 metri şi păianjenii din colţul drept al porţii bravului Ceclan sunt spulberaţi. Galeria interistă, aflată şi ea în tranziţie şi drămuindu-şi forţele, exultă şi noi plecăm acasă fericiţi, nu înainte de a recepta, încă o dată, nemulţumirile elevilor lui Jan Gavrilă, care aşteaptă (şi tot aşteaptă!) măcar banii pentru victoriile obţinute.

Voi reveni în "Tribuna".

Fotbal, Divizia D

Record Mediaş s-a distanţat

● **Textila - Vitrometan 0-2 (0-0)** Solida şi matura garnitură a cristalului medieşan s-a dovedit absolut incasabilă în confruntarea dârză, dar perfect regulamentară de la Cisnădie, unde a făcut faţă cu brio numeroaselor atacuri ale textiliştilor din localitate la poarta ei, în care M. Lupu s-a dovedit, pe tot parcursul celor 90 de minute ale jocului, un veritabil înger păzitor, blocând temerar prin intervenţii de multe ori miraculoase, şuturile de gol expediate de I. Ionuş (2), V. Beleţ (6), M. Popescu (20), I. Precup (22, 89), I. Iancu (25, 43), M. Rădulescu (39, 61) şi M. Burdulea (47). Dacă la toate aceste multiple ocazii, adăugăm şi cele 21 lovituri de colţ ale amfitrionilor faţă de numai cele 3 ale vizitatorilor, încă nu putem crea şi dezvălui în întregime imaginea clară a presiunii exercitată de gazde la buturile partenerilor lor de întrecere. Nu este mai puţin adevărat că defensiva exactă a învingătorilor a beneficiat, în afara unui goal-keeper în zi de graţie, de prestaţiile excelente şi eroice ale lui T. Dabai (imbatabil la toate duelurile aeriene), C. Ogneriu, A. Gâdiu, O. Lazăr, I. Duda şi C. Jiga (acesta depăşind uneori limitele regulamentului pentru care a şi fost avertizat) care au constituit un zid de netrecut în faţa bravului M. Lupu, aşa cum spuneam de neînvins. Este drept că şi mult prea tinerii M. Burdulea, C. Scrob, V. Beleţ, I. Precup şi M. Popescu, încă neobişnuiţi cu rigorile acestui eşalon, s-au pripit în multe situaţii care solicitau calm, răbdare şi o doză de minimă rutină. Cum se întâmplă de obicei, în atari situaţii, oaspeţii au punctat din două faze tipice de contraatac. În min. 50, S. Lucacs centrează înalt în careu, portarul cisnădian iese inoportun, ratează intercepţia şi A. Gâdiu trimite nonşalant, cu capul, balonul în poarta goală. În min. 78 F. Popa demarează pe aripa stângă, centrează impecabil la I. Duda, care-l execută sec, pe M. Ioniţă ieşit în întâmpinare. S-au remarcat: M. Lupu, T. Dabai, O. Tufă, A. Gâdiu şi O. Lazăr de la oaspeţi, M. Burdulea, I. Ionuş, M. Rădulescu, I. Precup şi V. Beleţ de la învinşi. Ireproşabil arbitrajul brigăzii sibiene, condusă de centralul A. Stancovici, ajutat de H. Baltador şi C. Dan. ● **Record - Carpaţi Mecanica 5-3 (2-1)** Confruntare de foarte frumoasă ţinută, antrenantă şi spectaculoasă, încheiată cu victoria medieşenilor, care s-au impus graţie golurilor realizate de C. Savu (15), C. Rău (32), I. Şeică (70) şi S. Ferencz (76, 81), respectiv I. Ionuţ (20) şi I. Grigore (68, 75) ● **Geromed - CFR Retezat PIM 2-1 (2-0)** Gazdele au întrecut la limită, dar meritat, fosta lideră autoritară de până acum două etape, în urma golurilor reuşite de M. Părduţ (29) şi I. Boţoc (32, din 11 m), pentru sibieni punctând A. Vlad în min. 86 ● **A.S.A. - Construcţii 1-0 (1-0)** Formaţia militarilor din reşedinţa de judeţ deşi a controlat cu autoritate întreaga partidă s-a detaşat cu dificultate de adversara sa, datorită golului marcat de L. Ştefănescu în min. 35 ● **C.S. Incstar - "U" Mecanica Sembraz 2-1 (0-1)** Studenţii sibieni, după ce au condus la pauză în urma golului înscris de E. Beza în min. 23, au părăsit arena din Agnita, învinşi de un adversar care - jucând în forţă şi la intimidare s-a impus, în final, punctând prin I. Becheş (57) şi A. Ionele (90, din 11 m) ● **COMESO - Unirea 3-1 (2-1)** La Şeica Mare teamul local - fără să se întrebuinţeze prea serios - s-a detaşat relativ lejer de o rivală ambiţioasă şi tenace. Autorii golurilor: C. Orlandea (21), V. Găman (35) şi C. Ganţă (76), respectiv D. Băran (43) ● **Sparta - Viitorul 6-0 (3-0).** Au marcat în ordine M. Farcaş (17), H. Manta (20), C. Bunea (45), V. Ştefan (50, din 11 m), A. Stanca (71) şi D. Gaspar, (77) acesta ratând şi o lovitură de la 11 m ● **Sticla - Romanofir 1-2 (1-1)** Au punctat L. Pătru (25) şi I. Fiţea (88) pentru învingători, respectiv R. Gavrilă (24).

V.M.

Clasament

1. Record M.	26	20	3	3	87-23	63
2. CFR Retezat PIM	26	19	3	4	83-25	60
3. Geromed M.	26	16	4	6	64-28	52
4. COMESO Şeica M.	26	17	1	8	64-30	52
5. Sparta M.	26	16	2	8	70-29	50
6. Carpaţi Mecanica	26	16	2	8	74-36	50
7. Vitrometan M.	26	13	3	10	52-48	42
8. CS Incstar Ag.	26	12	4	10	49-44	40
9. Textila Cinsădie	26	8	5	13	31-43	29
10. A.S.A. Sibiu	26	9	2	15	39-71	29
11. Romanofir	26	8	4	14	31-55	28
12. Viitorul Bazna	26	8	4	14	34-62	28
13. "U" Mecasem	26	8	3	15	47-53	27
14. Construcţii	26	7	3	16	37-63	24
15. Unirea Ocna Sib.	26	7	1	18	32-75	22
16. Sticla Avrig	26	2	0	24	20-129	6

BIBLIOTECA „ASTRA" SIBIU

STEAUA CAMPIOANĂ...

CU SPRIJIN OLTEAN

* RAPIDUL LUI LUCESCU... MAI AŞTEAPTĂ

* AU RETROGRADAT C.F. CHINDIA TÂRGOVIŞTE, SPORTUL STUDENŢESC (în sfârşit) şi JIUL PETROŞANI

Clasamentul final

1. Steaua	34	25	5	4	83-36	80(+29)
2. Rapid	34	24	6	4	70-24	78(+27)
3. FC Argeş	34	20	5	9	56-38	65(+14)
4. Oţelul	34	20	4	10	54-28	64(+13)
5. Naţional	34	18	6	10	57-40	60 (+9)
6. Dinamo	34	17	3	14	66-50	54 (+3)
7. CSM Reşiţa	34	15	6	13	55-49	51 (0)
8. Univ. Craiova	34	15	4	15	65-46	49 (-2)
9. Ceahlăul	34	14	7	13	46-49	49 (-2)
10. FCM Bacău	34	12	9	13	41-42	45 (-6)
11. Gloria	34	13	5	16	56-63	44 (-7)
12. Farul	34	13	4	17	36-52	43 (-8)
13. U Cluj	34	11	7	16	42-40	40 (-11)
14. Petrolul	34	11	7	16	41-45	40 (-11)
15. Foresta	34	10	9	15	32-41	39 (-12)
16. Chindia	34	10	8	16	40-67	38 (-13)
17. Sp. stud.	34	5	4	25	32-65	19 (-32)
18. Jiul	34	3	1	30	19-116	10 (-41)

Echipa de gimnastică (fete) a României - campioană europeană

* Claudia Presecan - o sibiancă de... aur şi bronz *

La Sankt Petersburg, în Rusia, reprezentativa de gimnastică (fete) a României a cucerit titlul de campioană a Europei, o contribuţie substanţială având sibianca Claudia Presecan. Gimnastele noastre le-au devansat pe cele din Rusia şi Ucraina.

La individual compus, Claudia Presecan a obţinut medalia de bronz, iar Simona Amânar, medalia de argint, aurul revenindu-i rusoaicei Svetlana Horkina.

TRIBUNA sporturilor

SUPLIMENT SĂPTĂMÂNAL DE INFORMARE SPORTIVĂ AL COTIDIANULUI INDEPENDENT "TRIBUNA"

Anul VIII, nr. 416 | 4.05 - 10.05. 1998 | 4 pagini, 500 lei

ULTIMA ORĂ

● Peter, tatăl jucătoarei de tenis germane Şteffi Graf a fost eliberat din închisoare pentru bună purtare. El era condamnat la 3 ani şi 9 luni pentru evaziune fiscală.

● La cel de-al 24-lea Congres al UEFA, de la Dublin, Lennart Johansson a fost reales preşedinte al forului diriguitor al fotbalului european.

● Antrenorul Costică Rădulescu: „Lucescu este bolnav psihic. Nu suportă să piardă şi consideră că totul i se cuvine".

● Antrenorul lotului feminin de gimnastică, Octavian Belu a anunţat că doreşte să plece pe alte meleaguri. Are oferte din SUA şi din Anglia. Să vedem ce preferă: dolari sau lire sterline...

n.i.d.

continuare în pag.4

PELUZA a 111-a

Ieşirea din coşmar

S-a încheiat un campionat găunos aşa cum pronosticam când a început: cu Steaua campioană. După două meciuri justiţiare - la Bacău şi la Craiova - Rapid s-a trezit la realitate. Lupta s-a dat între două echipe aproape la fel de slabe şi aproape la fel de „curate", una dintre ele fiind mai bogată dar deficitară la

Mihai BRATU

continuare în pag.4

Minatul 91

Lacrimi şi pupături prefăcute

Bag mâna în foc că mulţi ştiau încă de astă iarnă deznodământul campionatului nostru, dar făceau pe inocenţii pentru a păcăli lumea şi a mai câştiga un ban necontabilizat de la fraieri. Înclin să cred că şi rezultatele din penultima etapă au fost pictate, privind cât de pasiv era Lucescu pe pista stadionului din Craiova, el care de obicei roade zăbala, înjurând pe toată lumea. Probabil că egalul din Regie al Stelei a fost tot o cacealma, pentru a mai înviora un final de campionat fad şi tern. Oricum, mă bucur că s-a terminat şi că ne putem pregăti sufleteşte pentru regalul fotbalistic oferit de turneul final al Campionatului mondial.

Au retrogradat trei echipe de ciucaleţi şi m-aş bucura să promoveze Olimpia Satu Mare şi ASA Tg. Mureş (Se pare că Gazul metan s-a ... stins de tot!)

n.i.d.

continuare în pag.4

Fotbal Divizia B

Adio visuri de mărire!

Corvinul Hunedoara - Gaz metan 2 - 0 (1 - 0)

Corvinul: Ceclan - Bordean, Chezan, Sterean, Chira - Procorodie (87, Căruntu), Dinu, Bardac (75, Andrei) - Costăchescu, Păcurar, Sandor (65, Scarlat).

Gaz metan: Roşca - Handrea, Ciurar, Lungu, Fl. Şomfălean, Miclăuş - Callo (80, Gabor), Hanc (70, Mucenica), Vitan (87, Bunea) - Iorga, Popescu.

Dacă ar fi câştigat la Hunedoara, gazeiştii ar mai fi putut visa la promovare. Pierzând, însă, nici şanse teoretice nu mai au. Pot, totuşi, încerca să urce pe locul doi, cel care le oferă şansa barajului cu echipa de pe locul secund din seria I, dar asta presupune să obţină puncte la Sibiu, Motru şi Deva...

Partida a fost la discreţia gazdelor, care au dominat copios, irosind ocazii după ocazii, prin Chezan (9), Procorodie (13), Costăchescu (16, 58), Chira (17), Dinu (30). Medieşenii au

D.IONAŞCU

continuare în pag.4

Oaspeţii - superficiali, fără vlagă!

U.M.T. - F.C. INTER 2 - 0 (1 - 0)

Stadion U.M.T., timp frumos, gazon bun, spectatori (plătitori) 21. Au marcat: Petre Narcis (min. 28) şi C. Varga (min. 55).

U.M.T.: D. Chimiuc - C. Varga (cpt.), S. Mihai, Mada, Samargi - Iordache (min. 63, Brucă), Luca, Bărbosu - Paleacu (min 82, M. Stoica), N. Petre (min. 89, Răcelescu), Ploscariu. Antrenor: Gh. Chimiuc.

F.C. INTER: Fl. Cotora - Tolciu, Băcilă, Terchilă (cpt), Grigore - Demian, Maftei, Medeleanu, Cl. Moldovan (min. 83, C. Stoica) - Galea (min. 75, R. Neguţ), M. Szeghedi (min. 58, B. Mara).

Au arbitrat slab şi părtinitor Silviu Săftoiu, Gh. Biziniche şi Stelian Dabi, toţi din Ploieşti.

Cartonaşe galbene: Samargi şi Bărbosu.

● Considerând meciul cu „lanterna" seriei o simplă formalitate, interiştii şi-au etalat doar ifosele la Timişoara, dând cu piciorul unei ultime ocazii de a-şi corecta „adevărul" şi de a scăpa definitiv de grijile retrogradării ● În schimb, fără să impresioneze şi manifestând destule slăbiciuni, echipa

Mircea BIŢU

continuare în pag.4

Baschet, Divizia A (m)

Debut de rău augur în play-off

ERBAŞU STEAUA - C.S.U. FOREST SIBIU 101-87 (60-40)

Au punctat: Voinescu 22 (2x3), Pălâi 18 (4x3), Ardelean 15 (1x3), Dobă 12 (2x3), Ştefan 11, Barbu 7 (2x3), Pogonaru 7, Ilie 6, Radu 2, Lecca 1, pentru Erbaşu Steaua, respectiv Tordai 25 (1x3), Cl. Muntean 20 (5x3), C. Alecu 16, Bubanja 14, Spânu 6 (2x3), Lăpădat 3 şi Covacs 3 (1x3), pentru sibieni.

* Sibienii au debutat cu stângul în play-off-ul actualei ediţii de campionat. Acolo unde au învins categoric, creând spectacol, în turul manşei a doua, acum au pierdut categoric, făcând ca cele două partide ce se vor disputa la Sibiu să fie deosebit de interesante. * Gazdele, Erbaşu Steaua, au prestat poate cel mai bun joc al lor din această ediţie de campionat, puţine fiind echipele care au reuşit să înscrie 60 de puncte într-o repriză. * La rândul lor sibienii au jucat slab mai ales în prima repriză.

Ovidiu BOICA

Play-off etapa I

Carbochim Cluj - Dinamo Bucureşti 78-81; Herlitz Mobex Tg. Mureş - Politehnica Moldrom Iaşi 87-77, Soced Bucureşti - BRD C.S.U. Ploieşti 88-74.

In etapele a doua (vineri, 8 mai) şi a treia (sâmbătă, 9 mai) au loc partidele în care echipa mai bine clasată joacă pe teren propriu, adică: C.S.U. Forest Sibiu - Erbaşu Steaua Bucureşti, Dinamo Bucureşti - Carbochim Cluj, Politehnica Moldrom Iaşi - Herlitz Mobex Tg. Mureş, BRD C.S.U. Ploieşti - Soced Bucureşti.

CLASAMENTE, Divizia B

Seria I

Poli Iaşi - Dunărea Galaţi 1-0, Poiana - Metalul 3-1, Midia - Dunărea Călăraşi 3-0, Astra- Nitramonia 4-1, FC Oneşti - FC Braşov 2-0, Metrom - Dacia Brăila 0-0, Petrolul - Foresta II 3-1, Tractorul - Gloria 0-1, Precizia - Rocar 2-0.

1. Astra Ploieşti	29	24	4	1	69-14	76(+31)
2. FC Oneşti	29	24	2	3	73-21	74(+29)
3. FC Braşov	29	17	5	7	42-28	56(+14)
4. Midia Năvodari	29	16	4	9	49-34	52(+7)
5. Tractorul Braşov	29	15	4	10	45-26	49(+4)
6. Petrolul Moineşti	29	14	3	12	46-36	45(0)
7. Precizia Săcele	29	12	5	12	40-35	41(-4)
8. Metrom Braşov	29	12	5	12	25-29	41(-1)
9. Poli Iaşi	29	12	4	13	38-36	40(-5)
10. Poiana Câmpina	29	12	4	13	46-47	40(-5)
11. Rocar Buc.	29	12	3	14	42-43	39(-3)
12. Gloria Buzău	29	9	7	13	33-52	34(-11)
13. Dacia Brăila	29	9	5	15	43-50	32(-10)
14. Nitramonia	29	8	3	18	34-50	27(-15)
15. Metalul Plopeni	29	7	6	16	18-46	27(-15)
16. Dunărea Galaţi	29	6	6	17	32-59	24(-18)
17. Dunărea Călăraşi	29	7	3	19	29-69	24(-18)
18. Foresta II	29	6	5	18	26-55	23(-19)

Etapa viitoare (miercuri, 6 mai): Metrom - FC Oneşti, FC Braşov - Astra, Nitramonia - Midia, Metalul - Poli Iaşi, Dunărea Călăraşi - Poiana, Dacia - Gloria, Rocar - Tractorul, Foresta II - Precizia, Dunărea Galaţi - Petrolul.

Seria a II-a

CFR - Dacia 3-1, Gloria - Vega 1-2, ASA - ARO 2-1, Apulum - Minerul 2-1, UTA - FC Baia Mare 2-2, Olimpia - Electroputere 2-1, UMT - FC Inter 2-0, Corvinul - Gaz metan 2-0, Poli Timişoara - Unirea 1-0.

1. Olimpia S. Mare	29	18	5	6	56-32	59(+14)
2. ASA Tg. Mureş	29	16	5	8	48-29	53(+8)
3. FC B. Mare	29	15	4	10	53-32	49(+7)
4. GAZ METAN MEDIAŞ	29	15	3	11	38-29	48(+3)
5. Electroputere	29	15	1	13	47-40	46(+4)
6. Unirea Dej	29	14	3	12	39-32	45(+3)
7. Corvinul Hd.	29	14	2	13	36-25	44(-1)
8. Minerul Motru	29	13	3	13	37-42	42(0)
9. Apulum A. Iulia	29	13	3	13	40-46	42(-3)
10. UT Arad	29	11	7	11	44-44	40(-5)
11. ARO Câmpulung	29	10	9	10	37-36	39(-3)
12. FC INTER SIBIU	29	12	3	14	34-35	39(-3)
13. Dacia Piteşti	29	12	3	14	39-40	39(-3)
14. CFR Cluj	29	11	4	14	36-46	37(-8)
15. Poli Timişoara	29	10	5	14	30-38	35(-10)
16. Vega Deva	29	10	5	14	32-49	35(-7)
17. Gloria Reşiţa	29	9	2	18	31-49	29(-16)
18. UM Timişoara	29	7	5	17	32-59	23(-16)

Etapa viitoare: UMT - ASA, ARO - Olimpia, Electroputere - UTA, Vega - CFR, FC Baia Mare - Gloria, FC Inter - Gaz metan. Unirea - Corvinul, Minerul - Poli Timişoara, Dacia - Apulum.

Rugby - Divizia Naţională

Primăvară fastă pentru sibieni

După terminarea banchetului ocazionat de încheierea turneului internaţional din Franţa, „Cupa Păcii", câştigat de sibieni, antrenorul Mircea Beianu se gândea la modul de abordare a partidei restante din Campionatul naţional cu Rapid Metrorex Bucureşti contând pentru etapa a 18-a. Mircea Beianu îmi spunea, cu multă convingere, că va aborda meciul cu bucureştenii din postura învingătorului. Se baza pe ceea ce „are" un antrenor - echipa.

CSM Foresta Sibiu a început meciul cu următorul XV: Florea, Borş, Voicu, Gh. Banciu, Urdea, Borcan, Seceleanu, Zeicu, A. Iulian, Amarie, Călin Fugigi, Nedelcu, Radu Fugigi, A. Banciu, Grigoraş. Au mai jucat: Dobre şi Suciu.

În minutul 7, Urdea reuşeşte deschiderea scorului printr-un eseu. Echipa joacă bine şi în min. 38, Adi Banciu, deşi puţin accidentat, reuşeşte eseul. Este 10-0 pentru sibieni şi se termină prima repriză.

După pauză, rapidiştii, amintindu-şi locul pe care îl ocupă în clasament, forţează şi reuşesc în min. 57, prin C. Zoe eseul, iar Neacşu transformă o lovitură de pedeapsă şi scorul devine 8-10. Echipa noastră e la cârma jocului şi Răzvan Borcan punctează prin eseul pe care-l transformă A. Iulian. Rapidiştii nu renunţă la luptă şi în min. 70 D. Marian culcă balonul în terenul de ţintă sibian. Este 13-17. Mai sunt 10 minute şi jocul se încinge. Cei care greşesc sunt însă rapidiştii şi, în ultimul minut, A. Iulian transformă o lovitură de pedeapsă stabilind scorul final: 20-13 pentru CSM Foresta Sibiu.

Clasamentul

1. Dinamo	18	17	0	1	52
2. Steaua	18	15	1	2	49
3. Farul	18	9	1	8	37
4. „U" Timişoara	18	9	0	9	36
5. „U" Cluj	17	9	0	8	35
6. CSM Foresta	18	7	1	10	33
7. Ştiinţa Petroşani	18	7	0	11	32
8. Rulmentul	18	7	0	11	32
9. Minerul	18	7	0	11	32
10. „U" Remin Baia Mare	17	6	1	10	30
11. Rapid Metrorex	18	5	1	12	29
12. Consig	18	5	1	12	29

Etapa viitoare, programează în data de 9 mai, următoarele partide: „U" Remin - Farul, „U" Timişoara - Dinamo, Steaua - Consig, „U" Cluj - Rulmentul, Ştiinţa - Rapid, CSM Foresta - Minerul.

Pentru rugby-ul sibian, iepuraşul a venit după cel catolic din Franţa, la Bucureşti. Şi fiindcă am amintit de turneul din Franţa de la Caen, echipa CSM Foresta Sibiu ţine să mulţumească, pe această cale, oamenilor cu sufletul alături de rugby care au sprijinit efectiv realizarea acestei acţiuni şi sunt lângă echipă: domnii Cismaru - Forestsib Sibiu, Zgâia - Gaz metan Mediaş, Carabulea - Atlassib Sibiu, Enache - Kirschbaum Sibiu, Niculescu - RAGCL Sibiu, Crişan - Vinaria Sibiu, Popescu - Simont şi A. Crişan - Lema Sibiu.

S. PUI

Cu rugbiştii de la CSM Foresta prin Europa

Jurnal de călătorie

2. Chinurile drumului au fost uitate din momentul în care, vorba ardeleanului „ne-am intrat în pită". Vremea era câinească - aşa cum am găsit-o în respectiva zonă, Bretania - Normandia, şi în urmă cu opt ani - cu vânt subţire, ploaie mocănească şi cer plumburiu. Dar băieţii noştri, după un duş fierbinte, un somn fără vise şi un mic dejun stropit cu lapte franţuzesc, abia aşteptau să le arate francezilor ce ştiu. Din păcate, sărbătorile şi umezeala i-au ţinut pe mulţi acasă, aşa că pe marginea gazonului s-au aflat puţini spectatori, noi şi gazdele noastre.

Ca să nu mai lungesc pelteaua, echipa lui Mircea Beianu a zburdat pe teren, iar Radu Fugigi - nepot de unchi al fostului meu coleg de clasă Constantin Fugigi zis Bebe, zis Flucsi - a făcut o demonstraţie de felul în care o „aripă" poate deveni vedeta echipei (de fapt, pus în valoare de coechipieri), Fugigi „cel mic" a fost cel mai eficace jucător al turneului, culcând balonul în butul advers de nenumărate ori (pentru el, aceste meciuri au fost un excelent antrenament în perspectiva eventualei reţineri la naţională).

La un moment dat, eu fiind cronicar (pârât) de fotbal, i-am sugerat lui Mircea Beianu să le ... şoptească băieţilor noştri să-i lase şi pe adversari să marcheze. Ştiţi ce mi-a răspuns? „Lasă să le dea cât încape, fiindcă numai aşa te respectă! „Aveam să mă conving că avea dreptate abia mai târziu, când până şi eu am primit o insignă şi o bere de la un englez cu mutră de ... ucigaş plătit.

Sigur, Puiu Stoica şi cu Vicu Poclitaru v-ar putea relata cu lux de amănunte desfăşurarea partidelor, dar pe mine m-a interesat ambianţa generală, iar aceasta a fost nemaipomenită.

Rugbiştii noştri au fost la înălţimea aşteptărilor mele, care-i cunoscusem bine pe Munteanu, Răşcanu, Ivanciuc, Ungureanu, Deac, Mircea Zeicu, Popeţ, Gherasim, Jianu, Becheş, Mitocaru, adică generaţia cu care (fie iertat) Bebe Boboc a creat tradiţia în rugbiul sibian. A lipsit pentru toţi - din motive de ... viză - Florin Zeicu, acela care este fermentul formaţiei CSM Foresta şi pe care l-au pomenit mulţi dintre coechipieri de-a lungul celor opt zile de drum şi turneu. Din „vechea gardă" îi mai ştiam pe Gică Banciu, Negru, Suciu, Călin Fugigi, Amarie, Voicu, Secelean ...

Spre ruşinea mea, nu mai fusesem cam de multişor la aşa-zisul stadion din Valea Aurie, nu fiindcă nu mi-ar fi plăcut, ci pentru că aveam alte sarcini redacţionale taman sâmbăta dimineaţa şi fiindcă îl aveam acolo ca „trimis special şi obiectiv" pe prietenul meu Radu Giurgiu, care şi-a ... pasat cronica din motive - zice el - obiective.

Câştigând toate partidele, deşi adversarii erau din Franţa şi Anglia, unde rugbiul se mănâncă pe pâine, ai noştri au luat trofeul, ceea ce înseamnă că în 1999 va trebui - nolens-volens - să mai facă un drum până la Caen, deoarece „Cupa Păcii" este transmisibilă.

(va urma).

n.i.d.

Atletism

Campionatul Naţional de Veterani - un pretext pentru o discuţie

■ S-a spus că atletismul este cea mai cinstită luptă. Însă mai există unii care nu fac cinste atletismului, care prin acţiunile lor întinează sportul care reprezintă inima Jocurilor Olimpice, sportul care a dat mitologiei sportive cei mai iubiţi eroi.

Aceştia sunt cei care se dopează. Pentru un titlu, o medalie, bani, publicitate, glorie, ei intră în lumea substanţelor dopante.

■ O altă problemă o constituie plecarea unor sportivi din patria lor în alte ţări, pentru care ajung să concureze şi pentru care obţin rezultate bune şi foarte bune. Iată câteva exemple din lumea atletismului: Daniela Costian - aruncătoare de disc, s-a stabilit în Australia pentru care a cucerit la Jocurile Olimpice de la Barcelona medalia de bronz; kenyanul Wilson Kipketer - a devenit în 1995 campion mondial la Göteborg, unde a apărat culorile Danemarcei; Ludmila Engquist - rusoaică devenită suedeză - a adus ţării sale adoptive medalia de aur la 100 m.g. la Jocurile Olimpice de la Atlanta... Şi, exemplele ar putea continua. Întrebarea care se pune este: „Ce îi determină să plece?"

Oricum, un lucru demn de reţinut este acela că cei mai mulţi sportivi au plecat din ţările est-europene. Atracţia Occidentului şi-a spus cuvântul, iar condiţiile care le-au fost oferite - care, să recunoaştem, erau mult mai bune decât cele de care puteau beneficia în ţara lor - au cântărit destul.

Poţi să-i condamni pentru gestul lor?. Atunci când prin „vistieriile" unor federaţii fluieră vântul sau când banii destinaţi sportivilor ajung în buzunarele altora, ei ce ar trebui să facă?

■ Acum, să spunem câte ceva despre nişte oameni care practică atletismul de plăcere, despre nişte oameni care de cele mai multe ori sunt uitaţi ori îi tratăm cu indiferenţă. Ei sunt vârstnicii alergători. Ei sunt aceia care merg la concursurile rezervate vârstei lor pe puţinii lor bani. Cu ce se aleg de pe urma acestor concursuri? Cu o diplomă, o medalie, poate nişte aplauze, chiar cu revederea prietenilor. Acestea nu le ţin însă nici de cald, nici de foame. Atunci ce-i determină pe aceşti bătrâni să mai vină la astfel de competiţii? Dragostea pentru atletism şi dorinţa de a fi reprezentanţii tricolorului pe meleaguri străine.

Pentru aceste motive au venit la Sibiu, la Campionatul Naţional de Veterani. Această competiţie, desfăşurată în excelenta organizare a Academiei Trupelor de Uscat, Cercului Militar Sibiu şi Direcţiei Judeţene de Tineret şi Sport, l-a avut ca director de concurs pe d-l Vasile Lujerdean, iar arbitri judecători pe domnii Ilie Popa şi Robert Stănciulescu.

Comisia de Veterani a Federaţiei Române de Atletism aduce mulţumiri pentru sprijinul acordat: d-lui gen. br. prof. univ. dr. Liviu Habian; d-lui col. Ioan Dinu, d-lui col. Constantin Ioniţă, d-lui lt. col. Haralambie Manea şi d-lui lt. col. Nicolae Albu. Iată rezultatele înregistrate:

FEMEI

30 - 34 ani:
1. Lidia Popa - Spiridon Faur Bucureşti

35 - 39 ani:
1. Eva Kadaş - Oradea
2. Elena Avram - Arad
3. Mia Burlacu - Brăila

40 - 44 ani:
1. Floarea Bălan - Mediaş
2. Valentina Pascariu - Spiridon Faur - Bucureşti
3. Cornelia Borş - Galaţi

45 - 49 ani:
1. Victoria Stanciu - Rapid
2. Elena Lupulescu - CFR Iaşi

50 - 54 ani:
1. Mioara Muşat - Locomotiva Bucureşti
2. Paula Chiurlea - Locomotiva Bucureşti
3. Elena Gheorghiu - Rapid

55 - 59 ani:
1. Maria Ene - Iaşi
2. Emilia Guşat - Alba Iulia
3. Elisabeta Lepşa - Cluj Napoca

60 - 64 ani:
1. Olimpia Radu - Iaşi
2. Livia Niţă - Spiridon Faur Bucureşti
3. Georgeta Dumitrescu - Spiridon Faur Bucureşti

65 - 69 ani:
1. Ecaterina Olteanu - Spiridon Faur Bucureşti
2. Ileana Moskovits - Baia Mare

70 - 74 ani:
1. Elena Pagu - Rapid

75 - 79 ani:
1. Despina Petre - Spiridon Faur Bucureşti

BĂRBAŢI

35 - 39 ani:
1. Andrei Zolnai - Mediaş
2. Viorel Pârvu - Baia Mare
3. Cornel Mişcă - Turda

40 - 44 ani:
1. Romică Picioreanu - Rapid
2. Gheorghe Neagu - Baia Mare;
3. Aurel Aniţa - Bârlad

45 - 49 ani:
1. C-tin Crăciun - Rapid
2. Vasile Hârzoe - Cugir
3. Mircea Teodorescu - Locomotiva Bucureşti

50 - 54 ani:
1. Victor Arsenie - Rapid Braşov
2. Victor Şuvleacon - Medgidia
3. Lucian Neagu - Astra Arad

55 - 59 ani:
1. Traian Török - Cristuru Secuiesc
2. Nicolae Mârza - Baia Mare
3. Cristian Chiurlea - Locomotiva Bucureşti

60 - 64 ani:
1. Iosif Hekico - Baia Mare
2. C-tin Scafă - Spiridon Faur Bucureşti
3. Ioan Silaşi - Crişul Oradea

65 - 69 ani:
1. Paul Lazăr - Constanţa
2. Emil Popovici - Sibiu (unul dintre sponsorii principali ai competiţiei)
3. Aurel Mocanu - Rapid

70 - 74 ani:
1. Neagu Mazilu - Iaşi
2. Nicolae Neacşu - Locomotiva Bucureşti
3. Gheorghe Arghiriade - Rapid

75 - 79 ani:
1. Dumitru Tălmaciu - Steaua Bucureşti
2. Ferdinand Moskovits - Baia Mare

85 - 89 ani:
1. Anton Ionescu - Rapid

Ramona POPA

Luni, 4 mai

Programul I: 12.00 TVR Info 12.05 Ultimele ştiri (s/r) 13.00 Avocatul poporului (r) 13.40 Polonia 14.00 TVR Info 14.10 Perla Neagră (s/r) 15.00 Meridianele dansului (r) 15.30 O altă putere (r) 16.00 Emisiune în limba maghiară 17.35 Katts şi câinele (s) 18.00 Arhive româneşti 18.30 Interactiv Tele-joc 19.00 Sunset Beach (s) 19.50 Agenda muzelor 19.55 Doar o vorbă „săţ-i" mai spun 20.00 Jurnal 21.15 Echipa de intervenţie (s) 22.15 Feţele schimbării 23.15 Jurnalul de noapte 23.30 Scena 24.00 Canary Wharf (s) 0.25 Întâlnirea de la miezul nopţii

Programul II: 12.00 Sunset Beach (s/r) 12.45 Ecranul (r) 16.00 Veronica (s) 16.50 Perla Neagră (s) 20.10 Ultimele ştiri (s) 22.00 În căutarea dreptăţii (f)

Marţi, 5 mai

Programul I: 6.00 România, ora 6 fix! 8.30 D.a. 9.00 TVR Cluj-Napoca 10.00 TVR Info 10.05 TVR Iaşi 11.00 TVR Timişoara 12.00 TVR Info 12.05 Ultimele ştiri (s/r) 13.00 Credo (r) 14.00 TVR Info 14.10 Perla Neagră (s/r) 15.00 Drumul spre lumină 15.30 Ecclesiast '98 16.00 Emisiune în limba maghiară 17.00 TVR Info 17.10 Sailor Moon (d.a.) 17.35 Katts şi câinele (s) 18.00 În flagrant 18.30 Interactiv Tele-joc 19.00 Sunset Beach (s) 19.50 Agenda muzelor 19.55 Doar o vorbă „săţ-i" mai spun 20.00 Jurnal 21.15 Ghepardul (f) 23.55 Jurnalul de noapte 0.10 Universul cunoaşterii

Programul II: 8.55 Echipa de intervenţie (s) 10.30 Vizitatorul (s/r) 12.00 Sunset Beach (s/r) 16.00 Veronica (s) 16.50 Perla Neagră (s) 20.10 Ultimele ştiri (s)

Miercuri, 6 mai

Programul I: 6.00 România, ora 6 fix! 8.30 D.a. 9.00 TVR Cluj-Napoca 10.00 TVR Info 10.05 TVR Iaşi 11.00 TVR Timişoara 12.00 TVR Info 12.05 Ultimele ştiri (s/r) 13.00 Pentru dv., doamnă! (r) 14.00 TVR Info 14.10 Perla Neagră (s/r) 15.00 Vetre folclorice 15.30 Pro Patria 16.20 Tribuna partidelor parlamentare 16.45 Fotbal: Rapid - Universitatea Craiova 19.00 Sunset Beach (s) 19.50 Agenda muzelor 19.55 Doar o vorbă „săţ-i" mai spun 20.00 Jurnal 21.00 Impact 21.20 Fotbal 23.35 Jurnalul de noapte 23.50 Efecte secundare (s) 0.35 Cultura în lume 1.05 Noapte albastră

Programul II: 8.30 Canary Wharf (s/r) 12.00 Sunset Beach (s/r) 16.00 Veronica (s) 16.50 Perla Neagră (s) 20.10 Ultimele ştiri (s)

Joi, 7 mai

Programul I: 6.00 România, ora 6 fix! 8.30 D.a. 9.00 TVR Cluj-Napoca 10.00 TVR Info 10.05 TVR Iaşi 11.00 TVR Timişoara 12.00 TVR Info 12.05 Ultimele ştiri (s/r) 13.00 Sensul tranziţiei (r) 14.00 TVR Info 14.10 Perla Neagră (s/r) 15.00 Dialog 15.30 Pompierii vă informează! 15.45 Lege şi fărădelege 16.00 Convieţuiri 17.00 TVR Info 17.10 Sailor Moon (da) 17.35 Katts şi câinele (s) 18.00 Timpul Europei 18.30 Interactiv Tele-joc 19.00 Sunset Beach (s) 19.45 Rezultatele tragerilor Super Loto 5/40 şi Expres19.50 Agenda muzelor 19.55 Doar o vorbă „săţ-i" mai spun 20.00 Jurnal 21.15 Dr. Quinn (s) 22.15 Reflecţii rutiere 22.30 Cu ochii'n 4 23.15 Jurnalul de noapte 23.30 Pariul trio 23.35 Bank-Note 0.05 Canary Wharf (s) 0.30 Magazin muzical-umoristic

Programul II: 12.00 Sunset Beach (s/r) 16.00 Veronica (s) 20.10 Ultimele ştiri (s) 22.00 Cu sufletul la gură (f) 23.30 Lumea sportului

Vineri, 8 mai

Programul I: 6.00 România, ora 6 fix! 8.30 D.a. 9.00 TVR Cluj-Napoca 10.00 TVR Info 10.05 TVR Iaşi 11.00 TVR Timişoara 12.00 TVR Info 12.05 Ultimele ştiri (s/r) 13.00 Convieţuiri 13.30 Sănătate, că-i mai bună decât toate! (r) 14.00 TVR Info 14.10 Perla Neagră (s/r) 15.00 De la lume adunate... 15.30 Emisiune în limba germană 17.00 TVR Info 17.10 Mapamond 17.35 Katts şi câinele (s) 18.00 Ora Warner 19.00 Sunset Beach (s) 19.50 Agenda muzelor 19.55 Doar o vorbă „săţ-i" mai spun 20.00 Jurnal 21.15 Brubaker (f) 23.25 Jurnalul de noapte 23.40 Joan Crawford - Mereu vedetă 0.30 Cinematograful de noapte * Valentina III (f)

Programul II: 8.30 Canary Wharf (s/r) 8.55 Dr. Quinn (s/r) 12.00 Sunset Beach (s/r) 16.00 Veronica (s) 16.50 Perla Neagră (s) 20.10 Ultimele ştiri (s) 21.30 Time-out 23.10 Perla coroanei (s)

Sâmbătă, 9 mai

Programul I: 7.00 Bună dimineaţa, Europa! 8.30 Alfa şi Omega 9.00 TVR Info 9.05 D.a. 9.30 Iubiţi copiii şi animalele! 11.00 Ziua Europei este şi ziua ta! 11.45 Viaţa ca în viaţă (s) 12.30 Ziua Europei este şi ziua ta! 13.00 Două date istorice: 9 mai 1877, 9 mai 1945 14.00 Info-Magazin 14.30 Ziua Europei este şi ziua ta! 17.10 Justiţie militară (s) 18.00 Disney * Povestirile lui Donald Răţoiul (da) 18.30 Ziua Europei este şi ziua ta! 19.00 Teleenciclopedia 19.45 Săptămâna sportivă 19.55 Doar o vorbă „săţ-i" mai spun 20.00 Jurnal 20.35 Raliul automobilistic 20.40 Vizitatorul (s) 21.30 Avanpremieră Eurovision '98 22.00 Concursul Eurovision '98

Programul II: 10.35 Labirintul binecuvântării (f) 14.00 Patru surori (s) 16.00 Veronica (s) 16.50 Perla Neagră (s) 22.40 În plină acţiune (s/r)

Duminică, 10 mai

Programul I: 7.00 Bună dimineaţa, de la...Rădăuţi! 8.30 Lumină din lumină 9.00 TVR Info 9.05 Colţ Alb (da) 9.30 Fetiţa cu pistrui (s) 10.00 Ala-bala, portocala! 10.45 Biserica satului 11.00 Viaţa satului 12.30 Tezaur folcloric 13.00 Serial de călătorii 14.00 Info-Magazin 14.30 Turnul Babei 15.40 Dintre sute de catarge... 16.40 A doua alfabetizare 17.10 Star Trek (s) 18.00 D.a. 18.25 Hollyoaks (s) 18.50 Robingo 19.40 Duminica sportivă 19.55 Doar o vorbă „săţ-i" mai spun 20.00 Jurnal 20.55 Rezultatele tragerilor Loto Special 6/49 şi Noroc 21.00 Băieţi răi (f) 22.45 TVR Info 22.50 D-na King, agent secret (s) 23.35 Raliul automobilistic ATLAS 23.40 Pariul trio 23.45 Repriza a treia

Programul II: 10.35 Cannes, o lume dezlănţuită (f/l) 14.00 Patru surori (s) 16.00 Veronica (s) 16.50 Perla Neagră (s) 19.00 În plină acţiune (s) 21.00 Fotbalmania

MAPAMOND SPORT

Coppa del Mundo - ITALIA 1990

Privind înapoi cu nostalgie

La cea de-a 14-a ediţie a CM, după două decenii, în sfârşit, echipa noastră de fotbal a ajuns în turneul final şi nu numai atât, a acces chiar în „opţimi". Ba, mai mult, dacă Timofte n-ar fi ratat lovitura de la 11 metri, cine ştie, am fi jucat şi în „sferturi". Dar, aşa e fotbalul: unii jucători rămân în amintirea chibiţilor prin ce fac, iar alţii... prin ce nu fac.

O mare revelaţie a fost reprezentativa Camerunului, cu al ei lider de 38 de ani, Roger Milla (în foto) care a ratat „la mustaţă" intrarea în semifinale, ţinându-i cu sufletul la gură pe englezi până în minutul 120.

România în preliminarii

Grupa 1 europeană

Atena, 19 octombrie 1988: Grecia - Danemarca...1-1 (1-0)
Sofia, 19 octombrie: Bulgaria - România...1-3 (1-1)
(Kolev 32 - Mateuţ 25, Cămătaru 80,88)
Bulgaria: Mihailov - Nikolov, Iliev, Rakov, Vasev - Sadkov, Stoicikov, Iordanov - Ghetov, Alexandrov, Penev
România: Lung - Iovan, Andone, Belodedici, Rotariu - Mateuţ (min.86 Klein), Sabău, Gh. Popescu, Hagi - Lăcătuş (min.56 Vaişcovici), Cămătaru
Stadion: „Vasil Levski". 60.000 de spectatori
Arbitru: Michael Liskiewicz (Polonia)
Bucureşti, 2 noiembrie 1988: România - Grecia...3-0 (2-0)
(Mateuţ 26, Hagi 40 din penalty, Sabău 84)
România: Lung - Iovan, Andone, Belodedici, Rotariu - Sabău (min.86 Klein), Gh. Popescu, Mateuţ, Hagi - Lăcătuş (min.78 Vaişcovici), Cămătaru
Grecia: Telikriadis - Hagiathanasiou, Mavridis, Manolas, Kolomitrousos - Tsalouhidis, Mitropoulos, Tsiaqntakos, Bonovas - Saravakos, Anastopoulos
Stadion: „Steaua". 15.000 de spectatori
Arbitru" Hubert Forstinger (Austria)
Copenhaga, 2 noiembrie 1988: Danemarca - Bulgaria...1-1 (1-1)
Atena, 26 aprilie 1989: Grecia - România...0-0
Grecia: Ikonomopoulos - Apostolakis, Mavridis, Manolas, Hagoathanasiou - Papadopoulos, Tsalouhidis, Savidis - Tsiandakis, Saravakos, Samaras
România: Lung - Iovan, Bumbescu, Rednic, Klein - Sabău, Gh. Popescu, Mateuţ, Lupescu (min.79 I. Dumitrescu) - Cămătaru (min.89 Vaişcovici), Hagi
Stadion: „Olimpic". 20.000 de spectatori
Arbitru: Harald Schmidt (RFG)
Sofia, 26 aprilie 1989: Bulgaria - Danemarca...0-2 (0-1)
Bucureşti: 17 mai 1989: România - Bulgaria...1-0 (1-0)
(Gh. Popescu 35)
România: Stelea - Iovan, Bumbescu, Rednic, Rotariu - Sabău (min.83 I. Dumitrescu), Gh. Popescu, Mateuţ (min.64 Klein), Hagi - Lăcătuş, Cămătaru
Bulgaria: Vilov - Doncev, Ivanov, D. Mladenov, Vasev - Balakov, Tincev, Balakov, S. Mladenov - Kostadinov, Stoicikov
Stadion: „Steaua". 15.000 de spectatori
Arbitru: Serghei Husainov (URSS)
Copenhaga, 17 mai 1989: Danemarca - Grecia...7-1 (2-1)
Sofia, 11 octombrie 1989: Bulgaria - Grecia...4-0 (0-0)
Copenhaga, 11 octombrie 1989: Danemarca - România...3-0 (2-0)
(K. Nielsen 4, B. Laudrup 27, Povlsen 84)
Danemarca: Schmeichel - Sivebaek, I. Olsen, I. Nielsen, Heintze - Jensen, K. Nielsen, Bartram, M. Laudrup - B. Laudrup, Povlsen
România: Lung - Iovan, Rednic, Andone, Klein - Sabău (min.64 Lupu), Gh. Popescu, Rotariu, Mateuţ - Cămătaru, Hagi
Stadion: „Idraetspark". 45.000 de spectatori
Arbitru: Bouilet (Franţa)
Atena, 15 noiembrie 1989: Grecia - Bulgaria...1-0 (0-0)
Bucureşti, 15 noiembrie, 1989: România - Danemarca...3-1 (2-1)
(Balint 25, 60, Sabău 37 - Povlsen 6)
România: Lung - D. Petrescu, Andone, Iovan, Rotariu - Sabău, Gh. Popescu, Lupu, Hagi - Lăcătuş (min.76 Mateuţ), Balint (min.86 Ungureanu)
Danemarca: Schmeichel - Sivebaek, I. Olsen, I. Nielsen, K. Nielsen - M. Laudrup, Bartram, Jensen, Lerby - Povlsen, B. Laudrup
Stadion: „Steaua". 30.000 de spectatori
Arbitru: Tulio Lanese (Italia)

Clasament

1. România	6	4	1	1	10-5	9
2. Danemarca	6	3	2	1	15-6	8
3. Grecia	6	1	2	3	3-15	4
4. Bulgaria	6	1	1	4	6-8	3

Calificată: România

România la turneul final

Bari, 9 iunie 1990: România-URSS 2-0 (1-0)
(Lăcătuş,41,54 din penalty)
ROMÂNIA: Lung-Rednic, Andone, Gh. Popescu, Klein-Sabău, Rotariu, Lupescu, Timofte I-Lăcătuş (min.87 I. Dumitrescu), Răducioiu (min.79 Balint).
URSS: Dasaev-Gorlukovici, Kuznetov, Hidiatulin, Raţ-Litovcenko (min.74 Iaremciuk), Zavarov, Aleinikov, Bessonov-Dobrovolski (min.59 Borodiuk), Protasov.
Stadion: „San Nicola", 42.907 spectatori.
Arbitru: Cardellino (Uruguay).
Bari, 14 iunie 1990: Camerun-România 2-1 (0-0)
(Milla 83,86 - Balint 89)
CAMERUN: N'Kono-Tataw, Onana, N'Dip, Kunde (min.69 Pagal)-Ebwelle, M'Bouh, Makanaky, M'fede-Omam Biyik, Maboang (min.59 Milla).
ROMÂNIA: Lung-Rednic, Andone, Gh. Popescu, Ungureanu-Sabău, Rotariu, Hagi (min.55 I. Dumitrescu), Timofte I-Lăcătuş, Răducioiu (min.63 Balint).
Stadion: „San Nicola", 37.681 spectatori.
Arbitru: Arce (Chile).
Napoli, 18 iunie 1990: România-Argentina 1-1 (0-0)
(Balint 67 - Monzon 61)
ROMÂNIA: Lung-Rednic, Andone, Gh. Popescu, Klein-Sabău (min.82 Mateuţ), Rotariu, Lupescu, Hagi-Lăcătuş, Balint (min.72 Lupu).
ARGENTINA: Goycoechea-Serrizuela, Monzon, Simon, Olarticoechea-Burruchaga (min.78 Dezotti), Basualdo, Batista, Maradona-Caniggia, Troglio (min.70 Giusti).
Stadion: „Sao Paolo", 52.733 spectatori.
Arbitru: Valente (Portugalia).
Genova, 25 iunie 1990: România-Irlanda 0-0 (0-0, 0-0)
(4-5 după penalty-uri de departajare)
(1-0 Hagi, 1-1 Sheedy, 2-1 Lupu, 2-2 Houghton, 3-2 Rotariu, 3-3 Townsend, 4-3 Lupescu, 4-4 Cascarino, ratare Timofte I, 4-5 O'Leary).
ROMÂNIA: Lung-Rednic, Andone, Ştefănescu, Klein-Sabău (min.98 Timofte I), Lupescu, Rotariu, Hagi-Balint, Răducioiu (min.76 Lupu).
IRLANDA: Bonner-Morris, McCarthy, Moran, Staunton (min.94 O'Leary)-Townsend, McGrath, Houghton, Sheedy-Aldridge (min.22 Cascarino), Quinn.
Stadion: „Luigi Ferraris", 31.818 spectatori.
Arbitru: Wright (Brazilia).

GRUPA A

(Italia, Austria, Cehoslovacia, SUA)

Italia-Austria 1-0 (0-0)
(Schillaci 78)
Cehoslovacia-SUA 5-1 .....(2-0)
(Skuhravy 26, 79, Bilek 40, Haşek 51, Luhovy 90 - Caligiuri 61)
Italia-SUA 1-0..... (1-0)
(Giannini 11)
Cehoslovacia-Austria..... 1-0 (1-0)
(Bilek 29, din penalty)
Italia-Cehoslovacia..... 2-0 (1-0)
(Schillaci 9, R. Baggio 78)
Austria-SUA..... 2-1 (0-0)
(Ogris 50, Rodax 63 - Murray 88)

Clasament

1. Italia	3	3	0	0	4-0	6
2. Cehoslovacia	3	2	0	1	6-3	4
3. Austria	3	1	0	2	2-3	2
4. SUA	3	0	0	3	2-7	0

S-au calificat Italia şi Cehoslovacia.

GRUPA B

(Argentina, URSS, România, Camerun)

Camerun-Argentina 1-0 (0-0)
(Omam Biyik 66)
România-URSS 2-0 (1-0)
(Lăcătuş 42, 57 din penalty)
Argentina- URSS 2-0 (1-0)
(Troglio 26, Burruchaga 79)
Camerun-România 2-1 (0-0)
(Milla 76, 87 - Balint 89)
România-Argentina 1-1 (0-0)
(Balint 68 - Monzon 61)
URSS-Camerun 4-0 (2-0)
(Protasov 20, Zigmantovici 29, Zavarov 61, Dobrovolski 65)

Clasament

1. Camerun	3	2	0	1	3-5	4
2. România	3	1	1	1	4-3	3
3. Argentina	3	1	1	1	3-2	3
4. URSS	3	1	0	0	4-4	2

S-au calificat Camerun, România şi Argentina.

GRUPA C

(Brazilia, Suedia, Scoţia, Costa Rica)

Brazilia-Suedia 2-1 (1-0)
(Careca 42, 65 - Brolin 79)
Costa Rica-Scoţia 1-0 (0-0)
(Cayasso 50)
Scoţia-Suedia 2-1 (1-0)
(McCall 10, Johnston 83 - Strömberg 86)
Brazilia-Costa Rica 1-0 (1-0)
(Montero 33, autogol)
Brazilia-Scoţia 1-0 (0-0)
(Müller 82)
Costa Rica-Suedia 2-1 (0-1)
(Flores 74, Medford 88 - Ekström 30)

Clasament

1. Brazilia	3	3	0	0	4-1	6
2. Costa Rica	3	2	0	1	3-2	4
3. Scoţia	3	1	0	2	2-3	2
4. Suedia	3	0	0	3	3-6	0

S-au calificat Brazilia şi Costa Rica.

GRUPA D

(R.F. Germania, Iugoslavia, Columbia, Emiratele Arabe Unite)

Columbia-Emirate 2-0 (0-0)
(Redin 51, Valderrama 85)
RF Germania-Iugoslavia 4-1 (2-0)
(Matthaus 28, 65, Klinsmann 39, Brehme 71 - Jozici 55)
RF Germania-Emirate 5-1 (2-0)
(Völler 35, 74, Klinsmann 37, Matthaus 48, Bein 58 - Mubarak 47)
Iugoslavia-Columbia 1-0 (0-0)
(Jozici 75)
RF Germania-Columbia 1-1 (0-0)
(Littbarski 88 - Rincon 90)
Iugoslavia-Emirate 4-1 (2-1)
(Susici 4, Pancev 8, 46, Abdulrahman 72 autogol - Jumaa 21)

Clasament

1. RF Germania	3	2	1	0	10-3	5
2. Iugoslavia	3	2	0	1	6-5	4
3. Columbia	3	1	1	1	3-2	3
4. Emiratele Arabe	3	0	0	3	2-11	0

S-au calificat RF Germania, Iugoslavia şi Columbia.

GRUPA E

(Belgia, Spania, Uruguay, Coreea de Sud)

Belgia-Coreea de Sud 2-0 (0-0)
(Degryse 52, De Wolf 64)
Spania-Uruguay 0-0
Belgia-Uruguay 3-1 (2-0)
(Clijsters 15, Scifo 22, Ceulemans 46 - Bengoechea 72)
Spania-Coreea de Sud 3-1 (1-1)
(Michel 23, 63, 82 - Hwang Bo Kwan 43)
Spania-Belgia..... 2-1 (2-1)
(Michel 27 din penalty, Gorriz 39 - Vervoort 30)
Uruguay-Coreea de Sud 1-0 (0-0)
(Fonseca 90)

Clasament

1. Spania	3	2	1	0	5-2	5
2. Belgia	3	2	0	1	6-3	4
3. Uruguay	3	1	1	1	2-3	3
4. Coreea de Sud	3	0	0	3	1-6	0

S-au calificat Spania, Belgia şi Uruguay.

GRUPA F

(Anglia, Olanda, Irlanda, Egipt)

Anglia-Irlanda 1-1 (1-0)
(Lineker 8 - Sheedy 73)
Olanda-Egipt 1-1 (0-0)
(Kieft 58 - Abdelghany 82 din penalty)
Anglia-Olanda..... 0-0
Irlanda-Egipt 0-0
Olanda-Irlanda..... 1-1 (1-0)
(Gullit 10 - Quinn 72)
Anglia-Egipt..... 1-0 (0-0)
(Wright 69)

Clasament

1. Anglia	3	1	2	0	2-1	4
2.-3. Irlanda	3	0	3	0	2-2	3
2.-3. Olanda	3	0	3	0	2-2	3
4. Egipt	3	0	2	1	1-2	2

S-au calificat Anglia, Irlanda şi Olanda.

Optimi de finală

Camerun-Columbia 2-1 (0-0, 0-0, 0-0)
(Milla 106, 109 - Redin 116)
Cehoslovacia-Costa Rica 4-1 (1-0)
(Skuhravy 11, 63, 82, Kubik 76 - Gonzales 55)
Argentina-Brazilia 1-0 (0-0)
(Caniggia 81)
RF Germania-Olanda 2-1 (0-0)
(Klinsmann 50, Brehme 85 - R. Koeman 89, din penalty)
Italia-Uruguay 2-0 (0-0)
(Schillaci 65, Serena 84)
România-Irlanda 0-0
(Seria penaltyurilor de departajare a fost câştigată de Irlanda cu 5-4)
Iugoslavia-Spania 2-1 (0-0)
(Stijkovici 78, 82 - Julio Salinas 83)
Anglia-Belgia 1-0 (0-0, 0-0, 0-0)
(Platt 20)

Sferturi de finală

Argentina-Iugoslavia 0-0
(Seria penaltyurilor a fost câştigată de Argentina cu 3-2)
Italia-Irlanda 1-0 (1-0)
(Schillaci 38)
RF Germania-Cehoslovacia 1-0 (1-0)
(Matthaus 24 din penalty)
Anglia-Camerun 3-2 (1-0, 2-2, 3-2)
(Platt 26, Lineker 78, din penalty, 105 din penalty - Kunde 61 din penalty, Ekeke 65)

Semifinale

Argentina-Italia 1-1 (0-1, 1-1, 1-1)
(Caniggia 68 - Schillaci 17)
(Seria penaltiurilor de departajare a fost câştigată de Argentina cu 4-3)
RF Germania-Anglia 1-1 (0-0, 1-1, 1-1)
(Brehme 59 - Lineker 80)
(seria penaltiurilor de departajare a fost câştigată de R.F. Germania cu 4-3)

Finala mică

(meciul pentru locul 3)

Italia-Anglia 2-1 (0-0)
(R. Baggio 70, Schillaci 85 din penalty - Plat 80)

Finala

RF Germania -Argentina 1-0 (0-0)
(Brehme 85 din penalty)
RF GERMANIA: Illgner-Berthold (min.74 Reuter), Kohler, Augenthaler, Brehme-Buchwald, Matthäus, Hässler, Littbarski-Völler, Klinsmann. Antrenor: Franz Beckenbauer.
ARGENTINA: Goycoechea-Lorenzo, Sensini, Serrisuela (min.46 Monzon), Simon-Basualdo, Burruchaga (min.53 Calderon), Maradona, Troglio-Dezotti. Antrenor: Carlos Bilardo.
Stadion: „Olimpico" - Roma, 8 iulie 1990.
Spectatori: 73.603.
Arbitri: Edgardo Codesal Mendez (Mexic)-Michal Listkiewicz (Polonia), Armando Perez Hoyos (Columbia).

Campioană mondială: R.F. GERMANIA.
Golgeter: Salvatore „Tpto" Schillaci (Italia) - 6 goluri.

Pagină realizată de N.I.DOBRA

Fotbal, Divizia C

Ce să mai crezi?

Şoimii Sibiu - Termo Tr. Severin 1-1 (0-0)

Au punctat: Marinac (64) respectiv Pena (61). Şoimii: Pampea - Popuşoi, Comăniciu (56, Marinac), Floare, Mărginean, Neghirlă - Huzoaică (25, A. Munteanu), Luca (46, Ştef), Stoica - E. Trifu şi A. Rădulescu. Antrenori: Dan Călinescu şi Dan Mihăilă. Termo: Badea - Erceanu, Chiroced, Antonio (88, Stoica), Grădăleanu - Băbaş, Oprea (51, Moraru), Sârboiu, Pătrulescu - Pena - Păpuşoiu (87, Rădeanu). Antrenor: Gh. Pena. Cartonaşe galbene: Ştef, A. Rădulescu / Grădăleanu, Păpuşoiu. Arbitru Vasile Jucan (Cluj), asistenţi Lucian Mandi (Cluj) şi Marian Fântână (Turda).

● Dacă echipa sibiană n-ar fi pierdut atâtea puncte pe propriul teren (15) de la începerea actualei ediţii de campionat, mai mult ca sigur că ea s-ar fi putut afla într-o zonă caldă a clasamentului, adică, după calculele noastre, pe cea de a treia treaptă a clasamentului seriei a 3-a. ● Este pentru a doua oară consecutiv când sibienii nu reuşesc să fructifice ascendentul moral câştigat în urma victoriilor din deplasare. ● Prima ocazie a partidei aparţine sibienilor, Stoica ratând din poziţie de singur cu portarul (12) ● Oaspeţii ripostează prin veteranul Pena, acesta încercând să înalţe balonul peste Pampea, ieşit în întâmpinare, portarul sibian respingând cu greu în corner. ● Acelaşi Stoica şutează direct din lovitură liberă, mingea fiind respinsă cu greu de sub bară de portarul Badea. ● Scorul este deschis de Pena, cel care înscrie fără probleme pe lângă Pampea, în urma unei curse pe partea stângă de 35-40 m. ● Şoimii egalează rapid, nou-intratul Marinac înscriind cu un şut de la colţul careului de 16 m (64) ● Încercările sibienilor de a prelua conducerea pe tabela de marcaj rămân fără rezultat. Totuşi Şoimii ar fi putut înscrie dacă mingea şutată de Trif nu s-ar fi oprit în noroiul din faţa porţii, portarul Badea fiind bătut. ● Până la final ambele echipe îşi mai trec câte două ocazii de fiecare parte în cont, A. Munteanu şi Marinac, respectiv Pena şi Antonio ratând aducerea echipei proprii în avantaj ● Cel mai bun jucător de pe teren a fost veteranul Pena, cel care şi-a confirmat clasa, în ciuda faptul că se apropie de 37 de ani. ● Excelent arbitrajul brigăzii Jucan - Mandi - Fântână ● În cadrul etapei a 34-a, Şoimii se vor deplasa la Vâlcea, miercuri, 6 mai a.c. Multă baftă! ● Cu -3 în clasamentul „adevărului" echipa Şoimii are încă şanse să retrogradeze. Sperăm însă ca echipa sibiană să continue, în ultimele 3 etape, evoluţiile bune din deplasările făcute până acum în acest retur.

Ovidiu BOICA

Gino Iorgulescu - justiţiar!

* anormalitatea ca stare normală *

Într-o vreme şi într-o ţară în care preşedintele - declarat campion-al-luptei-împotriva-corupţiei spune că „afacerea Otopeni" se află sub control, fiind, de fapt, un flagrant organizat de SRI, pentru ca, imediat, să se dea un comunicat privind constituirea a două comisii de anchetă, una militară, alta a lui Băsescu, iar comandantul Aeroportului Otopeni şi un mare şef al SPP să fie destituiţi şi cazul predat Parchetului, dar „totul e o exagerare a presei", nu-i aşa?; într-o vreme în care Biserica Ortodoxă iese în stradă, precum, cândva, sindicaliştii lui Ciorbea şi Mitrea, şi ameninţă cu implicarea în politică, în timp ce legionarii simt că este slobodă apariţia lor la rampă - într-o astfel de vreme, ciudată, ca să nu zic tembelă, ceea ce se întâmplă în fotbalul românesc devine o glumă nevinovată, naivă, un joc, o joacă de copii...

Adică, iată, de la Cotroceni (FC Naţional, vasăzică) se ridică glasul justiţiar al lui Gino Iorgulescu, maestru de ceremonii, timp de peste un deceniu, al celor mai spurcate aranjamente pentru salvarea perpetuă a Sportului Studenţesc! De care nu sunt străini nici sibienii Interului de pe vremea lui..."a fost odată".

Dedat la rele din fragedă pruncie, poreclit „ministrul de finanţe", fiind ... biroul de schimb valutar al jucătorilor români ai echipelor angajate în cupe şi meciuri internaţionale, prin filiera colegilor săi de culoare, studenţi la ASE, intermediari din care-şi trăgea şi Gino procentul, viitorul „campion al eleganţei" - cum îl numea antrenorul Ion V. Ionescu - a păstorit „la negru" pe Sportul atât cât vaca dădea lapte, şi dădea, căci banii curg numai la cele două capete ale clasamentului, în lupta pentru titlu şi pentru evitarea retrogradării; la mijlocul ierarhiei banii ... pică doar. Când Joiana a înţărcat, Gino a ajuns sub platanii BNR, căci Naţionalul se chinuia la retrogradare. L-a adus pe Halagian, meseriaş de temut, banca pompa din greu sub comanda lui Vlad Soare, apoi a lui Radu Vasile, şi de pe ultimul loc, iată-l pe Gino pe locul 2. În anul următor, angajat în bătălia pentru titlu, finalist în „Cupa României" cu Steaua şi prezent în Europa valutară. S-a săturat, însă, de trai bun şi i-a făcut vânt Armeanului, ratând, recent şi Cupa UEFA, plângând acum, probabil, că nu mai are timp să ajungă în cloaca retrogradării, acolo unde colcăie banii salvării.

Acest individ vine, acum, să ceară dreptate, să ameninţe pe alţii pentru trucarea rezultatelor, să facă pe ofensatul!? Câtă nesimţire! Dar cum să facă fotbalul excepţie într-o vreme în care anormalitatea este starea normală a ţării? Iar preşedintele ne consideră ca atare...

Nicolae STANCIU

ULTIMA ORĂ

urmare din pag.1

● Rezervă perpetuă de o bună bucată de vreme, Florin Răducioiu ... face copii: soţia sa, Astrid, este însărcinată urmând să nască prin noiembrie al doilea copil al fericitei familii. Face, fiecare, ce poate.

● La Campionatele Europene de haltere din Germania, un român - Adrian Jigău - a obţinut medalia de bronz la stilul smuls. Puţin, dar mai mult decât nimic.

● Zice că, din 9 mai, încep meciurile din „Cupa Ligii" la fotbal, competiţie organizată „pentru a da posibilitate echipelor să verifice unii jucători pe care îi au în vedere pentru transfer". Cele 18 formaţii au fost împărţite în patru serii, pe zone geografice (Sud, Sud-Vest, Est şi Vest). În prima etapă sunt programate partidele: FC Naţional - Rapid, Dinamo - Sp. studenţesc, Farul - Steaua (Gr. Sud), Petrolul - Chindia, Univ. Craiova - FC Argeş (Gr. Sud-Vest), Foresta - Ceahlăul, Oţelul - FCM Bacău (Gr. Est), Jiul - Gloria, CSM Reşiţa - U Cluj (Gr. Vest). Apă de ploaie şi cheltuială inutilă de bani.

● Miercuri, 6 mai, prima mare finală în competiţiile europene intercluburi: Inter Milano - Lazio Roma.

● Tot miercuri, la Bucureşti, va avea loc finala Cupei României la fotbal între Rapid şi Univ. Craiova.

U.M.T. - F.C. INTER 2 - 0 (1 - 0)

urmare din pag.1

timişoreană a învins pe merit un adversar care, în prima repriză, a făcut o penibilă figuraţie ● Gazdele au deschis scorul în min. 28, atunci când Petre Narcis, complet demarcat la limita careului mic sibian, a reluat în gol balonul centrat de Iordache ● Oaspeţii au ameninţat o singură dată poarta timişoreană (min. 36), Băcilă, cu capul, reluând pe lângă ● Golul doi este opera lui C. Varga, care a transformat cu un şut plasat, la colţul lung (min. 55) o lovitură liberă de la 18 metri ● Abia la 0 - 2 sibienii încep să joace câte ceva, dar dominarea lor, totală pe alocuri, nu are efect pe tabela de marcaj ● Extrem de fericit, Gh. Chimiuc, antrenorul gazdelor, nu şi-a ascuns speranţa că echipa sa se va salva (!?), lucru împărtăşit şi de puţinii spectatori veniţi la stadion ● „Unii dintre jucătorii noştri au uitat că încă nu suntem salvaţi, tratând meciul cu o nepermisă superficialitate - ne-a spus Jan Gavrilă. Sper că acest duş rece ne-a trezit la realitate şi că, în partidele de pe propriul teren, cu Gaz metan (miercuri) şi cu A.S.A. Tg. Mureş (sâmbătă) vom reînnoda şirul evoluţiilor serioase".

Corvinul Hunedoara - Gaz metan 2 - 0 (1 - 0)

urmare din pag.1

tras primul şut la poarta lui Ceclan abia în min. 78, prin Iorga.

Golurile au fost marcate de Şandor (43), cu un şut înşelător de la circa 30 metri şi Bardac (73, din penalty), când Roşca l-a cosit în careu pe Păcurar.

A arbitrat D. Badea (Bucureşti) - extrem de subiectiv, favorizând vizibil gazdele.

Cartonaşe galbene: Bordean, Chezan, Păcurar, Miclăuş, Handrea, Roşca. Cartonaş roşu: Handrea (min. 53).

PE MARGINEA a III-a

urmare din pag.1

„impresia artistică", prin gesturile neghioabe ale unor jucători în fruntea cărora s-a plasat Şumudică. Adevărat, observa un peluzist, că Rapid şi-a risipit din simpatii şi prin amestecul brutal în „joc" al domnului Copos, precum şi prin unele conferinţe de presă ale lui Mircea Lucescu.

Steaua şi-a dovedit şi ea lipsa de „carate" în partida cu „melcii" din Regie, care au luat-o la fugă taman la spartul târgului, împinşi de un resort marca Samsung. Una peste alta, a ieşit în frunte echipa mai puţin slabă care, oricum, e mai „călătorită" decât trenul din Giuleşti. Cum ne va reprezenta în C.C.E. nu e greu de ghicit.

Felicitări merită studenţii craioveni care au întors pe dos bursa pariurilor unde, recunosc, mă număr printre perdanţi.

S-a sfârşit un campionat ca un vis urât...

De la Asociaţia Judeţeană de Fotbal

Joi, 7 mai a.c., de la ora 17, se vor disputa partidele optimilor fazei judeţene a Cupei României la fotbal. Programul jocurilor: Gloria Nocrich - ASA Sibiu; Triumf Mediaş - Geromed; Flacăra Şura Mare - CFR Retezat PIM; Flapo Păucea - Sparta Mediaş; Fl. Roşia Cârţa - Carpaţi Mecanica Mârşa; Viitorul Bazna - COMESO Şeica Mare; Arsenal 95 - „U" Mecanica Sembraz; CS Incstar Agnita - Record Mediaş. Primele echipe sunt organizatoare.

Mirutal 91

urmare din pag.1

● **Universitatea Craiova - Rapid 2-2 (2-1)** La un moment dat aveam impresia că oltenii nu mai vor să înscrie, ratând ocazii „de maidan". Ganea şi-a ridiculizat adversarii, în două rânduri trecând prin apărarea giuleşteană ca prin brânză (când a marcat, min. 18 şi 25), tot el fiind faultat în min. 48, când Luţu a ratat lovitura de pedeapsă. Neputinţa rapidiştilor s-a văzut mai apoi, când craiovenii s-ar retras în apărare, invitându-i, parcă, să înscrie. Au egalat, fără folos, Lupu (41, din 11 m) şi Şumudică (87) ● **Steaua - Gloria 5-2 (3-1)** Dănciulescu (5, 36), Munteanu (42, din 11 m), Ciocoiu (61), Luca (76), respectiv Oană (34, 81 din 11 m) Bag samă că acest meci s-a jucat doar ca Oană să-şi rotunjească numărul de goluri marcate ● **Foresta - Dinamo 3-1 (3-0)** Bucureştenii s-au dus cu rezervele, ca nu cumva să-i încurce pe „pădurari". Cioloca (18), Ciobotariu (35, autogol), Ilieş (43, din 11 m), respectiv Şerban (51) ● **CSM Reşiţa - Chindia 6-1 (2-0)** Soarta celor din Târgovişte a atârnat de „bunăvoinţa" bănăţenilor, care n-au vrut să se mânjească. Perşa (6), Szijj (26, 54), Doană (62), Jilavu (79), Panescu (90), respectiv Toboşaru (60) ● **FCM Bacău - FC Argeş 5-3 (3-1)**. Joc amical, cu goluri multe, ca să se bucure chibiţii. Trofin (33, din 11 m), Scânteie (37), Axinte (41), Căpuşă (74), Pavel (77, din 11 m), respectiv Barbu (44, 66, 71 - primul din penalty) ● Oţelul - Farul 1-0 (0-0) Vali Ştefan (82) ● **FC Naţional - Petrolul 1-0 (1-0)** Pogăcean (27) ● **„U" Cluj - Ceahlăul 3-3 (3-1)** Popescu (17, 41 din 11 m), L. Mihai (44), respectiv Pantazi (33), Ionescu (50), Marc (85) ● **Jiul - Sp. studenţesc 1-0 (1-0)**, Marta (19). În min. 58, Fl. Dumitru (Sp. s.) a ratat un penalty.

Adio, nea Dobi

Profesorul Dumitru Dobrescu a făcut parte din familia de mari sufletişti ai sportului sibian, mereu prezent la toate competiţiile şcolare, organizator de excepţie, alternând blândeţea cu severitatea, precum vremea senină vine după ploaie, zâmbind larg sau cu fruntea încruntată, vorbind molcom ori mustrând pe ton răguşit.

I-am fost elev, apoi coleg, apoi cronicar, apoi un prieten recunoscător şi îndatorat.

A fost, pe rând, în funcţii de conducere şi de decizie, dar şi simplu dascăl, însă mereu s-a aflat aproape de sportivi, fie ei amatori ori profesionişti, anonimi ori celebri. Director al CSŞ Şoimii (1968-1975), profesor gr. I la Liceul O. Goga, arbitru internaţional de atletism, antrenor şi activist voluntar al Direcţiei Judeţene pentru Tineret şi Sport, nea Dobi n-a abdicat de la marea lui pasiune până în ultima clipă a vieţii.

S-a prăpădit la 75 de ani, dar amintirea lui va rămâne în sufletele tuturor celor care l-au cunoscut şi iubit.

Fotbal, Divizia D

O rundă dominată de oaspeţi

● **Textila - Record 2 - 4 (1 - 1).** Confruntare de foarte bună calitate, spectaculoasă şi sensibil echilibrată, deşi lidera clasamentului a deschis scorul în chiar minutul 3, când B. Forgacs - pe un rapid contraatac - marchează un veritabil gol de chinogramă. Cisnădienii paseaza bine, domină şi restabilesc egalitatea în min. 33 prin V. Holom. După pauză medieşenii finalizează prin I. Şeică, în minutele 51 şi 65, două tăioase şarje ofensive, dar peste două minute gazdele îşi fac din nou iluzii, reducând din handicap prin A. Iancu. Cu 5 minute înaintea fluierului final, veteranul oaspeţilor, C. Savu, înscrie golul ce pecetluieşte victoria echipei pe care a slujit-o cu credinţă mulţi ani ● **CFR Retezat PIM - CS Incstar 3 - 1 (2 - 0).** După o partidă de certă valoare, atractivă şi viu disputată, unsprezecele sibian - fără să evolueze la capacităţile sale maxime - s-a impus lejer şi fără probleme, în dauna formaţiei din Agnita, graţie golurilor realizate de C. Barbu (fost jucător al oaspeţilor) în min. 5 şi 15 şi A. Popăceanu în min. 66. Golul de onoare al învinşilor semnat de juniorul C. Ţăruş, a fost înscris cu trei minute înaintea finalului ● **Construcţii - Geromed 0 - 5 (0 - 2).** Victorie indiscutabilă a formaţiei medieşene, care dominând jocul de la un cap la celălalt, s-a detaşat confortabil şi nonşalant, datorită golurilor realizate de cei doi adevăraţi tunari A. Petru şi M. Părduţ, aceştia punctând în min. 15, 20, 86, respectiv min. 53 şi 65 ● **Romanofir - COMESO 2 - 2 (1 - 1).** Cu toate că a dominat mai mult, conducând de două ori pe tabela de marcaj, unsprezecele din Şeica Mare n-a putut trece la Tălmaciu de ambiţioşii textilişti locali, care dăruindu-se exemplar, au reuşit în final o preţioasă remiză. Au înscris: H. Cârţală (min. 18) şi L. Pătru (min. 78) pentru amfitrioni, respectiv I. Lotreanu (min. 12) şi V. Găman (min. 56, din penalti) ● **Unirea - A.S.A. 2 - 1 (2 - 1).** La Ocna Sibiului, teamul local în vervă deosebită de joc a întrecut de justeţe echipa militarilor, aflată într-un amplu proces de remaniere şi omogenizare. Au punctat Z. Stejar (min. 12) şi N. Cerghezan (min. 26) în contul ocnerilor şi O. Goia (min. 41) pentru învinşi ● **Vitrometan - Sticla 4 - 1 (0 - 0).** După o primă repriză albă, în care avrigenii au făcut faţă cu succes atacurilor în valuri ale gazdelor, în a doua parte a întrecerii oaspeţii prind curaj şi modifică primii tabela de scor, punctând în min. 63 prin D. Ispas. Peste 12 minute egalează C. Ogneriu, iar în min. 80 medieşanul S. Popa îşi aduce echipa în avantaj, transformând o lovitură de la 11 metri. După 6 minute Ogneriu înscrie din nou, iar în min. 90 O. Lazăr stabileşte scorul final ● **Viitorul - Carpaţi Mecanica 0 - 5 (0 - 3).** La Bazna tânăra garnitură din Mârşa şi-a zdrobit partenera de întrecere, administrându-i una din cele mai severe corecţii din actualul retur de campionat. Autorii golurilor: G. Spătaru (min. 7), I. Ionuţ (min. 21), G. Titirigă (min. 34), V. Sinu (min. 64) şi I. Grigore (min. 85, din penalti) ● **„U" Mecanica Sembraz - Sparta 2 - 4 (1 - 0).** Au marcat: T. Marcu şi E. Beza pentru studenţi, A. Stanca (de trei ori) şi D. Gaspar, pentru învingători.

V.M.

Clasamentul:

1. Record M.	27	21	3	3	91 - 25	66
2. CFR Retezat PIM	27	20	3	4	86 - 26	63
3. Geromed M.	27	17	4	6	69 - 29	55
4. Sparta Mediaş	27	17	2	8	74 - 31	53
5. Carpaţi Mecanica M.	27	17	2	8	79 - 36	53
6. COMESO Şeica Mare	27	17	2	8	66 - 32	53
7. Vitrometan M.	27	14	3	10	56 - 49	45
8. CS Incstar Agnita	27	12	4	11	50 - 47	40
9. Textila Cisnădie	27	8	5	14	33 - 47	29
10. Romanofir T.	27	8	5	14	33 - 57	29
11. A.S.A. Sibiu	27	9	2	16	40 - 73	29
12. Viitorul Bazna	27	8	4	15	34 - 67	28
13. „U" Mecasem	27	8	3	16	49 - 57	27
14. Unirea Ocna Sib.	27	8	1	18	34 - 76	25
15. Construcţii S.	27	7	3	17	37 - 68	24
16. Sticla Avrig	27	2	0	25	21 - 133	6

BIBLIOTECA „ASTRA" SIBIU

BIBLIOTECA „ASTRA"
SIBIU

TRIBUNA sporturilor

SUPLIMENT SĂPTĂMÂNAL DE INFORMARE SPORTIVĂ AL COTIDIANULUI INDEPENDENT "TRIBUNA"

Anul VIII, nr.417 | 11.05. - 17.05.1998 | 4 pagini, 500 lei

Baschet, divizia A (m)

ARMATA Ş-A RĂTĂCIT ÎN PĂDURE

Vineri, 8 mai

CSU FOREST - ERBAŞU STEAUA 95-77 (51-31)

Au punctat Cornel Alecu 27, Bubanja 24, Cl. Muntean 14 (1x3), Tordai 12 (1x3), Kovacs 11 (1x3), Lăpădat 4 şi Pelger 3 (1x3) pentru CSU Forest, respectiv Ardeleanu 17, Pălâi 14 (2x3), Ştefan 14, Pogonaru 12 (3x3), Voinescu 7, Barbu 5 (1x3), Dobă 4 şi Ilie 4 pentru bucureşteni.

• Fuziunea dintre Erbaşu şi Steaua nu a fost de bun augur. Au dovedit-o rezultatele obţinute în această ediţie a campionatului diviziei A, Erbaşu Steaua fiind nevoită să se mulţumească cu unul dintre locurile 5-8 (vom vedea, în curând, cu care) • Cu patru ani în urmă, întâlnirile dintre cele două echipe (mai precis dintre CSU Forest şi Steaua) stabileau echipa sibiană campioană • Sibienii încep în forţă, ajungând să conducă cu scorul de 8-0 după doar două minute şi trei secunde • După alte 23 secunde diferenţa este de 10

Pentru a accede în faza superioară a play-off-ului, C.S.U. Forest Sibiu avea neapărată nevoie de două victorii din tot atâtea partide, desfăşurate pe parcursul a două zile (8 şi 9 mai) la Sibiu. Asta pentru că, în prima din cele trei partide, la Bucureşti, sibienii au pierdut nepermis acolo unde învinseseră într-o manieră categorică în turul manşei a II-a a grupei 1-8.

Cele două partide disputate vineri şi sâmbătă la Sibiu au demonstrat, dacă mai era nevoie, că Sibiul are o echipă prea mare pentru ca să se oprească în această fază a competiţiei şi că, partida de la Bucureşti din urmă cu o săptămână a fost doar un simplu accident.

La momentul în care federalii au votat pentru acest sistem competitiv au încercat, probabil, să copieze câte ceva din modelele altor ţări. Din păcate, acest sistem este total dezavantajos pentru echipele fanion cele care s-au clasat pe primele patru poziţii ale grupei după manşa a doua. Însă, despre acest sistem al play-off-ului vom mai reveni.

Să trecem acum la cele două partide disputate la Sibiu.

Ovidiu BOICA *continuare în pag.4*

Fotbal, Divizia B

SĂRACI, DAR CINSTIŢI!

F.C. INTER - A.S.A. TG. MUREŞ 1-0 (0-0)

Stadion „Municipal", vreme caniculară, gazon bun, spectatori cca 1500. A marcat: MARIUS SZEGHEDI (min. 88, din 11 m).

F.C. INTER: FL. COTORA - TOLCIU, AL. ZOTINCĂ, TERCHILĂ, GRIGORE - DEMIAN, MIHART (67, BALABAN), MAFTEI, CL. MOLDOVAN - MEDELEANU (64, GALEA); MARA (80, M. SZEGHEDI). Rezerve: Holom, Toader. Antrenori: Jan Gavrilă, P. Purima şi Ad. Văsîi.

A.S.A.: Rotaru - Porav, D. Miclea, LUP, NAN, Török - ROŞCA (65, Gabor), Petelean, CHIRATCU (77, Pâslaru) - Enyedi, STANCIU (82, Fl. Miclea). Rezerve: Bendorfean, Zsigmond. Antrenori: Gh. Ciorceri şi Solyom Csaba.

Au arbitrat bucureştenii: Adrian Stoica - slab, N. Marodin şi Ionel Purcaru, ambii bine. Observator: Mircea Salomir (Cluj-Napoca).

Cartonaşe galbene: Terchilă (50) şi Balaban (75), respectiv Stanciu (60) şi Enyedi (85).

Raportul şuturilor: 14-10 (pe poartă 8-4). Cornere: 1-6.

Galeriei interiste, din nou nota 10.

Fotbal mic, temător, parcă la trecerea timpului, în prima repriză. N-am reţinut, cu toată bunăvoinţa, decât şutul slab al lui Cl. Moldovan (min. 16) din poziţie excelentă, parada lui Fl. Cotora la şutul lui Roşca (min. 20) şi acţiunea individuală a lui Mara (min. 33) soldată cu blocarea lui Medeleanu la 7 metri de poarta lui Rotaru.

În pauză, speculaţiile despre noncombatul interiştilor, începute ... înainte de meci, au fost amplificate de atoateştiutori! Măi să fie, dar şi gazdelor le trebuiau cele trei puncte din moment ce, la Sibiu, urmează să joace liderul din Satu Mare! Ce să mai crezi? Unde mai pui că, vreo 20 de minute după reluare, târgmureşenii s-au dovedit mai periculoşi, ratând consecutiv prin Roşca (min. 53), Chiratcu (min. 55 şi 62) şi Enyedi (min. 57, intervenţie miraculoasă Fl. Cotora), iar deciziile lui Adrian Stoica - fluierate la scenă deschisă - îi defavorizau mereu pe sibieni.

La mijlocul reprizei secunde, Jan Gavrilă face o mişcare „deşteaptă", care schimbă complet „forţa de lovire" a echipei sale. Intră Galea şi, imediat după aceea, Balaban, tuns á la Ronaldo. Ultimul îşi face excelent o minge, dar trage exact în braţele lui Rotaru (min. 69) care simte pericolul şi întârzie toate repunerile. După semiluftul lui Chiratcu (min.76), dominarea interistă este zdrobitoare. Abia intrat în teren, M. Szeghedi reia prea slab, cu capul şi Rotaru reţine pe linia porţii (min. 81). Peste trei minute, fază electrizantă Balaban - M. Szeghedi şi şut razant Galea. Spectatorii trăiesc finalul cu sufletul la gură. Ar fi nedrept ca interiştii să nu câştige. Şi se face, în sfârşit, dreptate în min. 88: repliat în sprijinul defensivei sale, Fl. Miclea îl coseşte în careu pe Cl. Moldovan, penalti clar, fără proteste. Îşi potriveşte mingea Marius Szeghedi. Jan Gavrilă nu mai are tăria să privească execuţia. Cei de pe banca de rezerve a gazdelor sunt în picioare. Doar Holom stă în genunchi. Marius şutează plasat şi interiştii câştigă preferând să rămână săraci, dar cinstiţi. Cu un singur gol greşise Costel Stănculeţ, masorul interiştilor, care pronosticase în chiar ziua aniversării sale (La mulţi ani, Costele, pentru cei 37 de ani!) - victoria interiştilor cu 2-0.

Voi reveni în cotidianul „Tribuna".

Mircea BIŢU

RUGBY - Divizia Naţională

Victorie clară

În Valea Aurie au fost puţini spectatori. Chiar Mitică Răşcanu îmi spunea după meciul de baschet că a „trădat" jocul care l-a consacrat ca sportiv, în favoarea frumuseţii, a dinamismului jocului practicat de „cinci"-ul lui Mircea Vulc.

La fluierul arbitrului clujean Ion Bărnuţiu asistat de Marin Sabin şi Sora Costel din Bucureşti, sibienii încep jocul în următoarea alcătuire: Voicu, Borş, Florea, Badiu, Urdea, Borcan, Zeicu, Secelean, A. Iulian, Amariei, Banciu A., Nedelcu, Fugigi Călin, Fugigi Radu, Grigoraş. Au mai jucat: Ciulei în locul lui Voicu, Dobre l-a schimbat pe A. Iulian care a trecut în locul lui Grigoraş, Suciu în locul lui Borş şi Gică Banciu în locul lui Urdea.

Meciul începe sub semnul echilibrului. Gazdele deschid scorul printr-o lovitură de pedeapsă transformată de A. Iulian, dar oaspeţii reuşesc eseul în minutul 18. Nu ne

S.PUI *continuare în pag.4*

ULTIMA ORĂ

● Fostul jucător al Gloriei Bistriţa, Simion Mironaş, se află în arestul Poliţiei pentru faptul că a accidentat mortal, cu automobilul, un tânăr.

● La Stockholm, miercuri, 13 mai, este programată finala Cupei Cupelor dintre Chelsea şi VFB Stuttgart.

● După penultima etapă a Campionatului Diviziei A de fotbal, în care a arbitrat partida Chindia - FC Naţional, sibianul Aron Huzu a fost suspendat 6 etape. Astfel, s-a înecat ca ţiganul, la mal, pierzând titlul de cel mai bun arbitru al sezonului, care i s-ar fi cuvenit.

● După succesul gimnastelor la C.E. din Rusia,

n.i.d. *continuare în pag.4*

Victorie confortabilă şi... atât

Gaz metan - Unirea Dej 3-0 (2-0)

Bătuţi măr la Sibiu în etapa intermediară, medieşenii s-au răzbunat pe musafirii lor din Dej, administrându-le un sever 3-0, care, însă, nu le mai foloseşte la nimic, lupta pentru promovare fiind, pentru ei, încheiată. Gaziştii nu şi-au putut depăşi condiţia de jucători buni în divizia B şi atât. Pentru a ajunge în prima divizie trebuie şi să poţi, nu numai să vrei.

Meciul a fost la discreţia gazdelor, care şi-au creat ocazii după ocazii, fructificând trei dintre ele prin Vitan (26), Popescu (32) şi Callo (83). Oaspeţii au dat o replică palidă, abia la 2-0 încercând câteva acţiuni ofensive ceva mai consistente.

Cartonaş galben: Vitan

A arbitrat Tiberiu Baroian (Ploieşti)

Gaz metan: Roşca - Handrea, Lungu, Moldovan, Fl. Şomfălean, Miclăuş - Vitan (77, Gabor), Hanc (66, Callo), Boroncoi - Popescu (75, Luca), Iorga

Unirea: Fekete - Voica (46, Bar), Brici (63, Corujan), Sălăjan, Codescu (34, China) - Cremeniţchi, Mic, Tămaş, Şuvagău - S. Pop, Danciu.

D. Ionaşcu

SĂRBĂTORI

Hotărât lucru, peluza este a cincea putere în stat. Puterea de a discuta tot ce-ţi trece prin cap nu-i e rezervată chiar oricui, motiv pentru care pieptul peluzistului este uşor bombat, iar limba sa este bine ascuţită. Aceasta activează când în sus, când în jos. Sâmbătă s-a

PELUZA a III-a

vorbit doar în sus, pe bună dreptate.

- Dacă ar fi să mai colorăm cu roşu încă o zi din încărcatul nostru calendar, am putea colora sâmbăta trecută. Baschetbaliştii i-au demolat pe militarii „constructori", fotbaliştii i-au răpus pe militarii „în termen", rugbiştii i-au îngrămădit pe „mineri", totul într-un Sibiu însorit. N-am avut de foarte multă vreme o zi atât de frumoasă. Nici nu-mi vine să mă gândesc că orice zi, oricât ar fi de frumoasă, îşi are seara ei.

Scăpaţi din strânsoarea unor campionate obositoare, peluziştii răsuflă uşuraţi ca nişte sponsori care s-au „realizat" pe partea morală, care au depus suflet şi nu aşteaptă decât suflet. Fiene date sărbători!

Mihai BRATU

CLASAMENTE, Divizia B

Seria I

Precizia - Dunărea Gl. 0-0, Poli Iaşi - Dunărea Călăraşi 5-0, Poiana - Nitramonia 4-0, Astra - Metrom 4-2, Dacia - FC Oneşti 0-3, Petrolul - Metalul 3-1, Midia - FC Braşov 2-1, Tractorul - Foresta II 3-0, Gloria - Rocar 2-1.

1. Astra Ploieşti	31	26	4	1	74-16	82(+34)
2. FC Oneşti	31	26	2	3	78-21	80(+35)
3. Midia Năvodari	31	17	5	9	52-36	56(+8)
4. FC Braşov	31	17	5	9	43-31	56(+11)
5. Tractorul Braşov	31	16	5	10	49-27	53(+5)
6. Petrolul Moineşti	31	15	3	13	49-38	48(0)
7. Poiana Câmpina	31	14	4	13	51-46	46(-2)
8. Poli Iaşi	31	13	5	13	44-37	44(-4)
9. Precizia Săcele	31	12	7	12	40-35	43(-5)
10. Metrom Braşov	31	12	5	14	27-35	41(-4)
11. Rocar Bucureşti	31	12	4	15	44-46	40(-5)
12. Gloria Buzău	31	10	7	14	35-56	37(-11)
13. Dacia Brăila	31	10	5	16	46-53	35(-13)
14. Nitramonia	31	8	4	19	36-56	28(-17)
15. Dunărea Galaţi	31	7	7	17	33-59	28(-17)
16. Metalul Plopeni	31	7	7	17	19-50	28(-17)
17. Dunărea Călăraşi	31	7	3	21	29-75	24(-21)
18. Foresta II	31	6	6	19	26-58	24(-21)

Etapa viitoare (16 mai): FC Oneşti - Astra, Metrom - Midia, Nitramonia - Poli Iaşi, FC Braşov - Poiana, Rocar - Dacia, Foresta II - Gloria, Dunărea Galaţi - Tractorul, Metalul - Precizia, Dunărea Călăraşi - Petrolul.

Seria a II-a

CFR - FC B. Mare 2-2, Poli Timişoara - Dacia 2-0, Gloria - Electroputere 1-2, Corvinul - Minerul 1-0, FC Inter - ASA Tg. Mureş 1-0, Apulum - Vega 0-0, Olimpia - UMT 3-2, Gaz metan - Unirea 3-0, UT Arad - ARO Câmpulung 3-0.

1. Olimpia S. Mare	31	19	5	7	59-35	62(+14)
2. FC. B. Mare	31	16	5	10	61-35	53(+8)
3. ASA Tg. Mureş	31	16	5	10	42-31	53(+8)
4. Electroputere	31	17	1	13	54-41	52(+7)
5. GAZ METAN MEDIAŞ	31	16	3	12	40-33	51(+3)
6. Unirea Dej	31	15	3	13	43-37	48(+3)
7. Corvinul Hunedoara	31	15	2	14	39-29	47(-1)
8. FC INTER SIBIU	31	14	3	14	39-35	45(-3)
9. Minerul Motru	31	14	3	14	39-43	45(0)
10. UT Arad	31	12	7	12	47-48	43(-3)
11. Apulum A. Iulia	31	13	4	14	40-49	43(-5)
12. Dacia Piteşti	31	13	3	15	42-42	42(-3)
13. ARO Câmpulung	31	11	9	11	38-39	42(-3)
14. Vega Deva	31	11	6	14	34-49	39(-6)
15. Poli Timişoara	31	11	5	15	32-40	38(-10)
16. CFR Cluj	31	11	5	15	38-50	38(-10)
17. Gloria Reşiţa	31	9	2	20	33-57	29(-19)
18. UM Timişoara	31	8	5	18	35-62	29(-16)

Etapa viitoare: ASA - Olimpia, UMT - UTA, Electroputere - CFR, Aro - Gloria, Unirea - FC Inter, Minerul - Gaz metan, Dacia - Corvinul, Vega - Poli Timişoara, FC Baia Mare - Apulum.

Cu rugbiştii de la C.S.M. Foresta prin Europa

3. Turneul de la Caen a trecut, trofeul pus în joc a rămas. La băieţii noştri. Aşa cum îmi spunea antrenorul Mircea Beianu, bătăile administrate adversarilor - severe, fără rabat ... comercial - au avut ca urmare un mare respect din partea organizatorilor, care ne-au copleşit cu atenţii (inclusiv un butoiaş cu vin din Normandia!) Lumea rugbiului este una specială, cu reguli deosebite. Pe teren, adversarii luptă fără menajamente, se calcă pe spate, se muşcă de urechi, se înghiontesc pe la lingurică, după care, meciul terminat, se îmbrăţişează şi beau împreună "Bruderschaft", de parcă ar fi amici de-o viaţă.

... Luni, 13 aprilie, am plecat din Caen să vedem Canalul Mânecii, la Courseulles-sur-Mer, un port mic, cochet, cu o piaţă de peşte şi fructe de mare. Ploua şi bătea vântul, ca la noi în noiembrie. Iahturile, vaporaşele, bărcile se legănau pe apele uşor vălurite. Am făcut câteva instantanee, care nu ştiu dacă vor ieşi, date fiind lipsa mea de calificare în domeniu şi cerul plumburiu. Sucă, Chelu, Scoţianu, Piticu, Grasu, Ciurli, Ghilă, Chioru (toate poreclele sunt autentice şi nu l-am văzut pe unul să se supere auzind aceste apelative şocante pentru un străin) şi ceilalţi (aproape toţi având câte un apelativ argotic) s-au foit printre tarabe, minunându-se de varietatea pescăriei şi de dexteritatea celor care pregăteau fileurile pentru gospodinele care nu doreau să se mai obosească acasă cu curăţirea solzilor şi tranşarea cărnii.

Eu am bătut, de unul singur, câteva străzi, cu

Jurnal de călătorie

frica de a nu mă rătăci şi de a nu întârzia la autocar. Ca şi alte oraşele franceze din nordul şi vestul Franţei, Courseulles-sur-Mer este alcătuit din case din piatră, cu cel mult două etaje, cu străzi întortochiate, cu multe şi variate magazine mici, în care eşti primit cu solicitudine şi îmbiat să cumperi ceva, orice.

... Drăguţi, francezii ne-au pus pentru drum mâncare la pachet, numai că noi prevăzători, ne-am bazat tot pe ce aveam de-acasă: salam de Sibiu, caşcaval, pateuri şi slănină. În ciuda renumelui mondial, pe mine unul, bucătăria franceză nu mă încântă defel. Au de toate, sunt tipicari şi fandosiţi, dar fiemi iertată incompetenţa în materie culinară, prefer ciorba noastră de fasole boabe sau de perişoare, tocana de miel, spanacul cu ochiuri, puiul la rotisor cu mult mujdei, mămăligă cu păpăradă şi nişte creste de slănină prăjită (Numai scriind îmi lasă gura apă!)

Prof. Olimpiu Savu a avut ideea să facem un mic ocol la înapoierea spre România şi- dacă tot nu ne cerea nimeni să ne legitimăm - să trecem prin Luxemburg, acest stat în miniatură, atât de mic (2.586 kmp, 387.000 locuitori), dar atât de prosper (28.770 dolari PNB, mai mult decât Danemarca, Belgia, Canada, Italia, Franţa, Olanda, Suedia sau Germania!)

Din păcate, în capitala ducatului (74.500 locuitori) am ajuns în puterea nopţii. Străzile, luminate abundent, erau pustii. Am umblat hai-hui minunându-ne de arhitectura falnică, de curăţenia impecabilă, de liniştea deplină. Doi curioşi din delegaţie (nu le spun numele ca să nu aibă probleme cu nevestele!) au avut curiozitatea să intre într-un bar de noapte...

(va urma) **n.i.d.**

Claudia Presecan, campioană europeană cu echipa României şi două medalii de bronz

Desfăşurată în oraşul Sankt Petersburg din Rusia, deci în fieful principalelor adversare, recenta ediţie a Campionatelor Europene a purtat amprenta schimbului de generaţii urmând ca, în 1999, Campionatele Mondiale, ce vor avea loc în China, să fie criteriul de selecţie pentru participarea la Olimpiada din anul 2000 ce se va desfăşura în Australia, la Sydney.

Concursul **pe echipe** a fost dominat categoric de echipa României care, printr-un efort sublim şi o dăruire exemplară, încă de la primul aparat, s-a aflat mereu în fruntea clasamentului şi, până în final, a spulberat şansele principalelor adversare. Claudia Presecan, împreună cu Simona Amânar, au constituit punctul forte al echipei noastre. Rezultat final: 1. România - 115,939 puncte; 2. Rusia - 112,720 p; 3. Ucraina - 112,631 p; 4. Franţa; 5. Spania; 6. Italia.

A doua zi, în concursul **individual compus**, protagoniste au fost gimnastele Simona Amânar şi Claudia Presecan, care au fost devansate de campioana mondială, rusoaica Svetlana Horkina, net favorizată de prezenţa în propriul fief. De altfel, diferenţa infimă dintre primele 3 clasate vorbeşte de la sine. Rezultatul final: **individual compus:** 1. Svetlana Horkina - Rusia (38,614); 2. Simona Amânar - România (38,312); 3. Claudia Presecan - România (38,161). În concursul pe aparate - **paralele inegale:** 1. Svetlana Horkina - Rusia (9,90); 2. Victoria Karpenko - Ucraina (9,787); 3. Claudia Presecan - România (9,712).

Următoarele competiţii interne, unde sunt angrenate gimnastele sibiene: 5-7 iunie, la Timişoara - finala Campionatului Naţional al junioarelor pe echipe, la care vor participa şi gimnastele din lotul naţional de senioare; 19-21 iunie, la Constanţa - finala Campionatului Naţional al copiilor pe echipe la categoriile IV şi M.G.

Ilie IONESCU

O sibiancă - campioană a Africii la volei

În anul 1994, pe când avea doar 16 ani, **Simona Ofelia Măieruţ** era transferată de la Şcoala Sportivă din Sibiu la echipa de primă divizie Farul Constanţa. Evoluţiile constant bune o aduc pe Simona în curtea celor de la Romradiatoare Braşov, doi ani mai târziu. În primăvara acestui an, cu ocazia unei partide amicale, contra echipei egiptene Alay Cairo, Simona intră în vizorul egiptenilor, care aveau să obţină împrumutul sibiencei pe zece zile, pe perioada desfăşurării Cupei Campionilor Africii la volei feminin la nivelul echipelor de club (20 - 30 martie).

Echipa egipteană a câştigat competiţia, aflată la cea de-a XIII-a ediţie. Simona a fost remarcată pentru prestaţia ei pe tot parcursul turneului final. Ca urmare, conducerea clubului egiptean încearcă să obţină un contract de mai lungă durată cu jucătoarea Romradiatoarelor Braşov. Succes, Simona!

Ovidiu BOICA

Campionatul judeţean de fotbal

O etapă cu 53 de goluri şi două victorii nete ale oaspeţilor

● **Arsenal 95- Viitorul 1-9 (0-7)** A surprins neplăcut indiferenţa cu care tunarii sibieni au abordat dificila confruntare cu actuala lideră a clasamentului care - fără să impresioneze în mod deosebit - s-a detaşat, extrem de lejer, de adversara sa la un scor ce ne scuteşte de orice comentariu. Au punctat: I. Constantin (3), I. Rusu (10, 19), I. Popa (23), D. Pătru (33), I. Core (35), A. Tănase (42), D. Miclăuş (86) şi A. Feisan (88) în contul formaţiei din Târnava şi I. Bulea (89) pentru învinşi. ● **Euroil - Progresul Orlat 6-3 (3-2).** După prima jumătate de oră în care sălăştenii, combinând rapid şi spectaculos, s-au desprins confortabil pe tabela de scor, graţie golurilor reuşite de N. Tudosoiu (12), G. Cunţan (18) şi B. Popa (33), partenerii lor de întrecere echilibrează jocul şi reduc din handicap în urma golurilor marcate în min. 38 şi 45 de N. Iridon şi N. Seicean. După pauză orlăţenii cedează fizic şi amfitrionii se impun sec datorită golurilor realizate de N. Tudosoiu, G. Cunţan şi I. Cunţan, din penalti. Pentru învinşi a punctat G. Cunţan, care a înscris în propria poartă. ● **Cibinul - Flapo 10-2 (6-1)** Izbândă categorică a formaţiei din Cristian care, după eşecul puţin scontat din runda trecută, s-a impus mai mult decât elocvent în faţa fostei lidere a topului judeţean. Au marcat: C. Mărăşescu (2, 4, 8, 23, 70), A. Pipernea (17, 47), V. Murguleţ (19), I. Csaki (85) şi C. Cocoşilă (88) pentru gazde, respectiv G. Boţoc (34) şi G. Tufă (85) ● **Gloria - Tractorul 6-3 (2-2).** La Nocrich, ighişenii atacând furibund din start au marcat rapid de două ori prin I. Boar (4) şi A. Constantin (8). Gazdele îşi revin din uluială, domină insistent în continuare şi - după o partidă antrenantă, de bună calitate - termină învingătoare datorită golurilor înscrise de G. Andrei (18), C. Moraru (40, 85), I. Adam (55), C. Oliu (63) şi D. Sîia (78), pentru vizitatori punctând F. Boar în min. 80. ● **Unirea - Recolta Alma 2-4 (0-3)** Având o evoluţie de excepţie în prima oră de joc, oaspeţii s-au impus de justeţe, punctând nonşalant prin C. Schuster (8), V. Lăpădat (20, 35) şi V. Popa (60). Mulţumiţi de rezultat ei au redus motoarele permiţând miercurenilor să reducă din handicap, în urma golurilor marcate în minutele 65 şi 85 de D. Rău şi D. Mariş ● **Sevişul - Flacăra 4-0.** Meciul a fost oprit de arbitrul întâlnirii în min. 32, la scorul de 4-0 în favoarea şelimbărenilor, deoarece echipa din Şura Mare (venită la joc cu doar 7 combatanţi) a rămas pe teren cu doar 6 jucători. Până atunci înscrise-seră pentru localnici I. Grigo-re(de trei ori) şi C. Mihu. ● **Progresul Dumbrăveni - Vulturii 4-0 (2-0).** Fosta divizionară D a învins fără drept de apel o rivală debusolată care n-a mai demonstrat în teren ambiţia şi aplombul din anterioarele evoluţii. Autorii golurilor: I. Oprişor (autogol, min. 2), C. Bălan (32), E. Milea (78) şi D. Forgaciu (89) ● **Hapomex - Recolta Moşna 2-1 (0-1).** Victorie la limită, dar întru totul meritată a unsprezecelui din Ruşi, în dauna unei formaţii care şi-a apărat cu tenacitate şansele. Au marcat: G. Deac (60) şi C. Popa (85) pentru gazde, respectiv F. Banea (17).

Judeţ II. Rezultatele şi autorii golurilor: ● **MarilInternational - Dacia Av. Dârlos 4-0 (1-0)** D. Gâlceavă (41), R. Puşcovici (53), L. Lăcătuş (83, din 11 m), N. Datcu (85). ● **Gloria Loamneş - Telecom 0-5 (0-3).** N. Bunea (30), C. Vlăduţ (33, 37, 65), A. Aron (89) ● **Avântul Mohu - Metalul Copşa Mică 3-0 (0-0).** G. Marian (73), A. Dencov (81), N. Omotă (87) ● **Avântul Alţâna - Fl. Roşie Cârţa 1-3 (0-2)** A. Stoia (4), V. Iorgulescu (31), C. Korponoi (68), respectiv L. Bolovan (60) ● **Astra - Vulturul Poplaca 5-3 (2-0)** I. Marinescu (8), R. Truţă (17), V. Szekely (55, 73), A. Muntean (75), respectiv G. Muntean (65), M. Cîrstea (86) şi P. Grad (89). ● **Viitorul Rusciori - Speranţa Biertan 5-2 (3-0).** E. Tolciu (17), A. Neagoe (24, 57), I. Ienci (42, 87) pentru gazde, A. Gulea (59), D. Morar (70).

V.M

Clasament

1. Viitorul Târnava	22	14	1	7	65-34	43
2. Progresul Dumbrăveni	22	14	0	8	78-39	42
3. Gloria Nocrich	22	13	1	8	56-42	40
4. Sevişul Şelimbăr	22	13	1	8	52-53	40
5. Cibinul Cristian	22	13	0	9	73-38	39
6. Flapo Păucea	22	13	0	9	55-50	39
7. Vulturii Şura Mică	22	11	5	6	45-39	38
8. Hapomex Ruşi	22	11	3	8	50-44	36
9. Recolta Alma	22	10	3	9	54-51	33
10. Arsenal 95	22	10	1	11	52-55	31
11. Recolta Moşna	22	9	1	12	55-60	28
12. Progresul Orlat	22	9	1	12	38-52	28
13. Euroil Sălişte	22	8	2	12	51-66	26
14. Tractorul Ighiş	22	7	2	13	51-58	23
15. Unirea Miercurea	22	5	1	16	34-75	16
16. Flacăra Şura Mare	22	4	2	16	22-75	14

Luni, 11 mai

Programul I: 12.00 TVR Info 12.05 Ultimele ştiri (s/r) 13.00 Avocatul poporului (r) 14.00 TVR Info 14.10 Perla Neagră (s/r) 15.00 Opera Mundi (r) 15.30 Memoria exilului românesc (r) 16.00 Emisiune în limba maghiară 17.35 Katts şi câinele (s) 18.00 Arhive româneşti 18.30 Interactiv Tele-joc 19.00 Sunset Beach (s) 19.50 Agenda muzelor 19.55 Doar o vorbă "săţ-i" mai spun 20.00 Jurnal 21.15 Echipa de intervenţie (s) 22.15 Feţele schimbării 23.15 Jurnalul de noapte 23.30 Raliul automobilistic ATLAS 1998 23.40 Scena 0.10 Canary Wharf (s) 0.35 Întâlnirea de la miezul nopţii

Programul II: 12.00 Sunset Beach (s/r) 12.45 Ecranul (r) 16.00 Veronica (s) 16.50 Perla Neagră (s) 20.10 Ultimele ştiri (s) 22.00 Unul de-ai noştri (f)

Marţi, 12 mai

Programul I: 6.00 România, ora 6 fix! 8.30 D.a.(r) 9.00 TVR Cluj-Napoca 10.00 TVR Info 10.05 TVR Iaşi 11.00 TVR Timişoara 12.00 TVR Info 12.05 Ultimele ştiri (s/r) 13.00 Credo (r) 14.00 TVR Info 14.10 Perla Neagră (s/r) 15.00 Drumul spre lumină 15.30 Ecclesiast '98 16.00 Emisiune în limba maghiară 17.00 TVR Info 17.10 Sailor Moon (d.a.) 17.35 Katts şi câinele (s) 18.00 În flagrant 18.30 Interactiv Tele-joc 19.00 Sunset Beach (s) 19.50 Agenda muzelor 19.55 Doar o vorbă "săţ-i" mai spun 20.00 Jurnal 21.15 Goana după diplomă (f) 23.15 Jurnalul de noapte 23.30 Raliul automobilistic ATLAS 1998 23.40 Universul cunoaşterii 0.30 Canary Wharf (s)

Programul II: 8.55 Echipa de intervenţie (s) 10.30 Vizitatorul (s/r) 12.00 Sunset Beach (s/r) 16.00 Veronica (s) 16.50 Perla Neagră (s) 20.10 Ultimele ştiri (s)

Miercuri, 13 mai

Programul I: 6.00 România, ora 6 fix! 8.30 D.a.(r) 9.00 TVR Cluj-Napoca 10.00 TVR Info 10.05 TVR Iaşi 11.00 TVR Timişoara 12.00 TVR Info 12.05 Ultimele ştiri (s/r) 13.00 Pentru dv., doamnă! (r) 14.00 TVR Info 14.10 Perla Neagră (s/r) 15.00 Tradiţii 15.30 Pro Patria 16.30 Tribuna partidelor parlamentare 17.00 TVR Info 17.10 D.a. 17.35 Katts şi câinele (s) 18.00 Medicina pentru toţi 18.30 Interactiv Tele-joc 19.00 Sunset Beach (s) 19.50 Agenda muzelor 19.55 Doar o vorbă "săţ-i" mai spun 20.00 Jurnal 21.00 Impact 21.20 Fotbal 23.35 Jurnalul de noapte 23.50 Raliul automobilistic ATLAS 1998 24.00 Efecte secundare (s) 0.45 Cultura în lume 1.15 Portret în oglindă

Programul II: 8.25 Canary Wharf (s/r) 12.00 Sunset Beach (s/r) 16.00 Veronica (s) 16.50 Perla Neagră (s) 20.10 Ultimele ştiri (s) 22.00 Portretul lui Dorian Gray

Joi, 14 mai

Programul I: 6.00 România, ora 6 fix! 8.30 D.a.(r) 9.00 TVR Cluj-Napoca 10.00 TVR Info 10.05 TVR Iaşi 11.00 TVR Timişoara 12.00 TVR Info 12.05 Ultimele ştiri (s/r) 13.00 Sensul tranziţiei (r) 14.00 TVR Info 14.10 Perla Neagră (s/r) 15.00 Dialog 15.30 Pompierii vă informează! 15.45 Lege şi fărădelege 16.00 Convieţuiri 17.00 TVR Info 17.10 Sailor Moon (da) 17.35 Katts şi câinele (s) 18.00 Timpul Europei 18.30 Interactiv Tele-joc 19.00 Sunset Beach (s) 19.45 Rezultatele tragerilor Super Loto 5/40 şi Expres 19.50 Agenda muzelor 19.55 Doar o vorbă "săţ-i" mai spun 20.00 Jurnal 21.15 Dr. Quinn (s) 22.15 La volan: 153.014 km 22.30 Cu ochii'n 4 23.15 Jurnalul de noapte 23.30 Raliul automobilistic ATLAS 1998 23.40 Pariul trio 23.45 Bank-Note 0.15 Canary Wharf (s) 0.40 Magazin muzical-umoristic

Programul II: 12.00 Sunset Beach (s/r) 16.00 Veronica (s) 20.10 Ultimele ştiri (s) 22.00 Domnişoara Striptease (f) 23.40 Lumea sportului

Vineri, 15 mai

Programul I: 6.00 România, ora 6 fix! 8.30 D.a.(r) 9.00 TVR Cluj-Napoca 10.00 TVR Info 10.05 TVR Iaşi 11.00 TVR Timişoara 12.00 TVR Info 12.05 Ultimele ştiri (s/r) 13.00 Convieţuiri 13.30 Sănătate, că-i mai bună decât toate! (r) 14.00 TVR Info 14.10 Perla Neagră (s/r) 15.00 De la lume adunate... 15.30 Emisiune în limba germană 17.00 TVR Info 17.10 Mapamond 17.35 Katts şi câinele (s) 18.00 Ora Warner 19.00 Sunset Beach (s) 19.50 Agenda muzelor 19.55 Doar o vorbă "săţ-i" mai spun 20.00 Jurnal 21.15 Lunga călătorie cu trenul (f) 23.00 La volan. 153.014 km 23.15 Jurnalul de noapte 23.30 Raliul automobilistic ATLAS 1998 23.40 Dracula (f) 0.35 Cinematograful de noapte * Valentina IV (f)

Programul II: 8.30 Canary Wharf (s/r) 8.55 Dr. Quinn (s/r) 12.00 Sunset Beach (s/r) 16.00 Veronica (s) 16.50 Perla Neagră (s) 21.40 Time-out 23.10 Perla Coroanei (s)

Sâmbătă, 16 mai

Programul I: 7.00 Bună dimineaţa, de la...Iaşi! 8.30 Alfa şi Omega 9.00 TVR Info 9.05 Tip-Top, Mini-Top! 9.50 D.a. 10.15 Viaţa ca în viaţă (s) 11.00 Călătoria (f) 12.30 Ecranul 13.00 Documentar istoric 13.50 Camera ascunsă 14.00 Info-Magazin 14.30 Video-Magazin 17.00 TVR Info 17.10 Justiţie militară (s) 18.00 Disney * Povestirile lui Donald Răţoiul (da) 18.25 Hollyoaks (s) 18.50 Teleenciclopedia 19.40 Săptămâna sportivă 19.55 Doar o vorbă "săţ-i" mai spun 20.00 Jurnal 20.35 Raliul automobilistic ATLAS 1998 20.40 Vizitatorul (s) 21.30 Cum vă place... 22.25 TVR Info 22.30 Balul vampirilor (f) 0.10 Arena AS

Programul II: 14.00 Patru surori (s) 15.55 Hochei 22.40 În plină acţiune (s/r)

Duminică, 17 mai

Programul I: 7.00 Bună dimineaţa, de la...Cluj-Napoca! 8.30 Lumină din lumină 9.00 TVR Info 9.05 Colţ Alb (da) 9.30 Fetiţa cu pistrui (s) 10.00 Ala-bala, portocala! 10.45 Biserica satului 11.00 Viaţa satului 12.30 Tezaur folcloric 13.00 Serial de călătorii 14.00 Info-Magazin 14.30 Turnul Babel 16.40 A doua alfabetizare 17.10 Star Trek (s) 18.00 D.a. 18.25 Hollyoaks (s) 18.50 Robingo 19.40 Duminica sportivă 19.55 Doar o vorbă "săţ-i" mai spun 20.00 Jurnal 20.55 Rezultatele tragerilor Loto Special 6/49 şi Noroc 21.00 Filajul (f) 22.55 TVR Info 23.00 D-na King, agent secret (s) 23.45 Pariul trio 23.50 Pop Show nocturn

Programul II: 10.35 Cannes, o lume dezlănţuită (f/II) 15.55 Hochei 19.00 În plină acţiune (s) 21.00 Fotbalmania

MAPAMOND SPORT

World Cup - SUA 1994

Privind înapoi cu nostalgie

Desfăşurat în California, turneul final al Campionatului Mondial organizat de SUA a fost un coşmar chiar şi pentru echipele africane, obişnuite cu căldura. Culmea, fotbaliştii români s-au adaptat bine şi au reuşit evoluţii excelente, impresionându-i pe destui racoleuri trimişi de marile cluburi să aleagă şi să... culeagă fotbalişti de valoare. Însuşi antrenorul Anghel Iordănescu şi-a „aurit" cartea de vizită, după acest CM fiind înaintat la gradul de general, deşi nu cred că a bătut vreodată pas de defilare.

România în preliminarii

GRUPA 4 EUROPEANĂ

Belgia - Cipru ... 1-0
România - Insulele Färoe ... 7-0 (5-0)
(Balint 3, 39,78, Hagi 15, Lăcătuş 28 din penalty, Lupescu 45, C. Pană 56)
România: Stelea - D. Petrescu, Mihali, Gh. Popescu, D. Munteanu - C. Pană, Lupescu (min.77 Cheregi), Rotariu, Hagi - Lăcătuş (min.63 Gane), Balint.
România - Ţara Galilor ... 5-1 (5-0)
(Hagi 5, 35, Lupescu 7, 24, Balint 32 - Rush 52)
România: Stelea - D. Petrescu, Mihali, Belodedici, D. Munteanu - Sabău (min.79 Timofte II), Gh. Popescu, Lupescu, Hagi (min.72 Gerstenmajer) - Lăcătuş, Balint.
Insulele Färoe - Belgia ... 0-3
Insulele Färoe - Cipru ... 0-2
Cehia/Slovacia - Belgia ... 1-2
Ţara Galilor - Insulele Färoe ... 6-0
Cehia/Slovacia - Insulele Färoe ... 4-0
Belgia - România ... 1-0 (1-0)
(Smidts 27)
România: Stelea - D. Petrescu, Mihali, Belodedici, Selymes - Sabău, Hagi, Lupescu, D. Munteanu - Lăcătuş, I. Dumitrescu (min.78 P. Badea).
Cipru - Ţara Galilor ... 0-1
România - Cehia/Slovacia ... 1-1 (0-0)
(I. Dumitrescu 49 - Nemecek 80 din penalty)
România: Stelea - D. Petrescu, Mihali, Belodedici, D. Munteanu - Sabău, Hagi, Lupescu (min.78 Timofte I), I. Dumitrescu - Lăcătuş, Hanganu (min.67 Vlădoiu).
Belgia - Ţara Galilor ... 2-0
Cipru - România ... 1-4 (1-2)
(Pittas 40 din penalty - Gh. Popescu 4, Răducioiu 37, Hagi 78, Hanganu 88)
România: Stelea - D. Petrescu, Mihali, Belodedici, D. Munteanu - Hagi, Lupescu, Gh. Popescu, I. Dumitrescu (min.87 Vlădoiu) - Lăcătuş, Răducioiu (min.60 Hanganu).
Cipru - Belgia ... 0-3
Cipru - Cehia/Slovacia ... 1-1
Ţara Galilor - Belgia ... 2-0
România - Cipru ... 2-1 (1-1)
(I. Dumitrescu 36, 55 - Sotiriou 23)
România: Stelea - D. Petrescu, Săndoi, Belodedici, Selymes - Sabău, D. Munteanu, Hagi, I. Dumitrescu - Lăcătuş (min.78 Stângă), Ceauşilă (min.64 Predatu).
Cipru - Insulele Färoe ... 3-1
Cehia/Slovacia - Ţara Galilor ... 1-1
Belgia - Insulele Färoe ... 3-0
Cehia/Slovacia - România ... 5-2 (2-1)
(Vrabec 13, Latal 38, Dubovsky 64, 81, 90 - Răducioiu 17, 57)
România: Lung - Sabău, Prodan (min.80 Hanganu), Belodedici, Gh. Popescu, D. Munteanu - Hagi, Lupescu, I. Dumitrescu - Lăcătuş (min.70 Panduru), Răducioiu
Insulele Färoe - Ţara Galilor ... 0-3
Insulele Färoe - Cehia/Slovacia ... 0-3
Ţara Galilor - Cehia/Slovacia ... 2-2
Insulele Färoe - România ... 0-4 (0-1)
(Răducioiu 23, 58, 59, 77)
România: Prunea - D. Petrescu (min.76 Panduru), Prodan, Gh. Popescu, Selymes - Sabău, Hagi, Lupescu, D. Munteanu - Răducioiu, Vlădoiu (min.68 Craioveanu).
România - Belgia ... 2-1 (0-0)
(Răducioiu 67 din penalty, I. Dumitrescu 85 - Scifo 88 din penalty)
România: Prunea - D. Petrescu, Prodan, Belodedici, D. Munteanu - Sabău (min.27 Selymes), Hagi, Lupescu, Gh. Popescu, I. Dumitrescu - Răducioiu.
Ţara Galilor - Cipru ... 2-0
Cehia/Slovacia - Cipru ... 3-0
Belgia - Cehia/Slovacia ... 0-0
Ţara Galilor - România ... 1-2 (0-1)
(Saunders 61 - Hagi 34, Răducioiu 83)
România: Prunea - D. Petrescu, Prodan, Belodedici, Selymes (min.73 D. Munteanu) - Sabău, Hagi, Lupescu, Gh. Popescu, I. Dumitrescu (min.90 Mihali) - Răducioiu.

Clasament

1. România	10	7	1	2	29-12	15 p
2. Belgia	10	7	1	2	16-5	15 p
3. Cehia/Slovacia	10	4	5	1	21-9	13 p
4. Ţara Galilor	10	5	2	3	19-12	12 p
5. Cipru	10	2	1	7	8-18	5 p
6. Insulele Färoe	10	0	0	10	1-38	0 p

S-au calificat România şi Belgia.

Grupa A

(SUA, Columbia, România, Elveţia)
România - Columbia ... 3-1 (2-1)
(Răducioiu 16, 88, Hagi 34 - Valencia 43)
SUA - Elveţia ... 1-1 (1-1)
(Wynalda 45 - Bregy 39)
Elveţia - România ... 4-1 (1-1)
(Sutter 16, Chapuisat 53, Knupp 66, 72 - Hagi 36)
SUA - Columbia ... 2-1 (1-0)
(Escobar 35 autogol, Stewart 50 - Valencia 89)
România - SUA ... 1-0 (1-0)
(D. Petrescu 17)
Columbia - Elveţia ... 2-0 (1-0)
(Gaviria 44, Lozano 89)

Clasament

1. România	3	2	0	1	5-5	6p
2. Elveţia	3	1	1	1	5-4	4p
3. SUA	3	1	1	1	3-3	4p
4. Columbia	3	1	0	2	4-5	3p

S-au calificat România, Elveţia şi SUA

Grupa B

(Brazilia, Rusia, Suedia, Camerun)
Suedia - Camerun ... 2-2 (1-1)
(Ljung 8, Dahlin 75 - Embe 19, Omam Biyik 47)
Brazilia - Rusia ... 2-0 (1-0)
(Romario 26, Rai 53 din penalty)
Suedia - Rusia ... 3-1 (1-1)
(Brolin 39 din penalty, Dahlin 60, 82 - Salenko 4 din penalty)
Brazilia - Camerun ... 3-0 (1-0)
(Romario 38, Marcio Santos 64, Bebeto 72)
Rusia - Camerun ... 6-1 (3-0)
(Salenko 16, 41, 45 din penalty, 73, 75, Radcenko 82 - Milla 47)
Brazilia - Suedia ... 1-1 (0-1)
(Romario 47 - K. Andersson 22)

Clasament

1. Brazilia	3	2	1	0	6-1	7p
2. Suedia	3	1	2	0	6-4	5p
3. Rusia	3	1	0	2	7-6	3p
4. Camerun	3	0	1	2	3-11	1p

S-au calificat Brazilia şi Suedia.

Grupa C

(Germania, Spania, Bolivia, Coreea de Sud)
Germania - Bolivia ... 1-0 (0-0)
(Klinsmann 61)
Spania - Coreea de Sud ... 2-2 (0-0)
(Julio Salinas 50, Goikoetxea 55 - Hong Myung Bo 84, Seo Won 89)
Germania - Spania ... 1-1 (0-1)
(Klinsmann 48 - Goikoetxea 14)
Bolivia - Coreea de Sud ... 0-0
Spania - Bolivia ... 3-1 (1-0)
(Guardiola 19 din penalty, Caminero 66, 72 - E. Sanchez 67)
Germania - Coreea de Sud ... 3-2 (3-0)
(Klinsmann 12, 36, Riedle 18 - Hwang Sun Hong 52, Hong Myung Bo 63)

Clasament

1. Germania	3	2	1	0	5-3	7p
2. Spania	3	1	2	0	6-4	5p
3. Coreea de Sud	3	0	2	1	4-5	2p
4. Bolivia	3	0	1	2	1-4	1p

S-au calificat Germania şi Spania.

Grupa D

(Argentina, Bulgaria, Nigeria, Grecia)
Argentina - Grecia ... 4-0 (2-0)
(Bastistuta 2, 44, 89 din penalty, Maradona 60)
Nigeria - Bulgaria ... 3-0 (2-0)
(Yekini 21, Amokachi 42, Amunike 55)
Argentina - Nigeria ... 2-1 (2-1)
(Caniggia 22, 29 - Siasia 8)
Bulgaria - Grecia ... 4-0 (1-0)
(Stoicikov 5 din penalty, 55 din penalty, Lecikov 66, Borimirov 90)
Bulgaria - Argentina ... 2-0 (0-0)
(Stoicikov 61, Sirakov)
Nigeria - Grecia ... 2-0 (1-0)
(Finidi 45, Amokachi 90)

Clasament

1. Nigeria	3	2	0	1	6-2	6p
2. Bulgaria	3	2	0	1	6-3	6p
3. Argentina	3	2	0	1	6-3	6p
4. Grecia	3	0	0	3r	0-10	0p

S-au calificat Nigeria, Bulgaia şi Argentina

Grupa E

(Italia, Irlanda, Mexic, Norvegia)
Irlanda - Italia ... 1-0 (1-0)
(Houghton 12)
Norvegia - Mexic ... 1-0 (0-0)
(Rekdal 85)
Italia - Norvegia ... 1-0 (0-0)
(Dino Baggio 69)
Mexic - Irlanda ... 2-1 (1-0)
(Luis Garcia 44, 66 - Aldrige 84)
Irlanda - Norvegia ... 0-0
Italia - Mexic ... 1-0 (0-0)
(Massaro 48 - Bernal 58)

Clasament

1. Mexic	3	1	1	1	3-3	4p
2. Irlanda	3	1	1	1	2-2	4p
3. Italia	3	1	1	1	2-2	4p
4. Norvegia	3	1	1	1	1-1	4p

S-au calificat Mexic, Irlanda şi Italia

Grupa F

(Belgia, Olanda, Maroc, Arabia Saudită)
Belgia - Maroc ... 1-0 (1-0)
(Degryse 11)
Olanda - Arabia Saudită ... 2-1 (0-1)
(Jonk 50, Taument 86 - Amin 19)
Arabia Saudită - Maroc ... 2-1 (2-1)
(Al Jaber 8 din penalty, Amin 45 - Chaouch 27)
Belgia - Olanda ... 1-0 (0-0)
(Albert 65)
Olanda - Maroc ... 2-1 (1-0)
(Bergkamp 42, Roy 78 - Nader 47)
Arabia Saudită - Belgia ... 1-0 (1-0)
(Owairan 5)

Clasament

1. Olanda	3	2	0	1	4-3	6p
2. Arabia Saudită	3	2	0	1	4-3	6p
3. Belgia	3	2	0	1	2-1	6p
4. Maroc	3	0	0	3	2-5	0p

S-au calificat Olanda, Arabia Saudită şi Belgia.

Optimi de finală

Germania - Belgia ... 3-2 (3-1)
(Völler 6, 40, Klinsmann 11 - Grün 8, Albert 90)
Spania - Elveţia ... 3-0 (1-0)
(Hierro 15, Luis Enrique 74, Beguiristain 87 din penalty)
România - Argentina ... 3-2 (2-1)
(I. Dumitrescu 11, 18, Hagi 56 - Batistuta 16, din penalty, Balbo 75)
Suedia - Arabia Saudită ... 3-1 (1-0)
(Dahlin 5, K. Andersson 50, 87 - Al Ghashiayan 86)
Olanda - Irlanda ... 2-0 (2-0)
(Bergkamp 11, Jonk 41)
Brazilia - SUA ... 1-0 (0-0)
(Bebeto 74)
Italia - Nigeria ... 2-1 (0-1, 1-1, 2-1), după prelungiri
(Roberto Baggio 88, 102 din penalty - Amunike 27)
Bulgaria - Mexic ... 1-1 (1-1, 1-1, 1-1), după prelungiri
(Stoicikov 7 - Garcia Aspe 17 din penalty)
Seria penaltiurilor de departajare a fost câştigată de Bulgaria cu 3-1.

Sferturi de finală

Italia - Spania ... 2-1 (1-0)
(Dino Baggio 26, Roberto Baggio 88 - Caminero 59)
Brazilia - Olanda ... 3-2 (0-0)
(Romario 52, Bebeto 62, Branco 81 - Bergkamp 64, Winter 76)
Bulgaria - Germania ... 2-1 (0-0)
(Stoicikov 76, Lecikov 79 - Matthäus 48 din penalty)
Suedia - România ... 2-2 (0-0, 1-1, 1-2) după prelungiri
(Brolin 79, K. Andersson 115 - Răducioiu 89, 101)
Seria penaltiurilor de departajare a fost câştigată de Suedia cu 5-4.

Semifinale

Italia - Bulgaria ... 2-1 (2-1)
(Roberto Baggio 21, 25 - Stoicikov 43 din penalty)
Brazilia - Suedia ... 1-0 (0-0)
(Romario 80)

Finala Mică

(meciul pentru locul 3)
Suedia - Bulgaria ... 4-0 (4-0)
(Brolin 8, Mild 30, Larsson 37, K. Andersson 39)

Finala

Brazilia - Italia ... 0-0
Seria penaltyurilor de departajare a fost câştigată de Brazilia cu 3-2.
Brazilia: Taffarel - Jorginho (20 Cafu), Marcio Santos, Aldair, Branco - Dunga, Mazinho (106 Viola), Mauro Silva, Zinho - Bebeto, Romario.
Antrenor: Carlos Alberto Parreira.
Italia: Pagliuca - Mussi (34 Apolloni), Baresi, Maldini, Benarrivo - Berti, Albertini, Dino Baggio (min. 94 Evani), Donadoni - Roberto Baggio, Massaro. **Antrenor:** Arrigo Sacchi.
Stadion: „Rose Bowl" - Pasadena (Los Angeles), 17 iulie 1994
Spectatori: 94.194
Arbitri: Sandor Puhl (Ungaria) - Venancio Zarate Vasquez (Paraguay), Mohammed Fanei (Iran).

CAMPIOANĂ MONDIALĂ: BRAZILIA

Golgeteri: Oleg Salenko (Rusia), Hristo Stoicikov (Bulgaria) - câte 6 goluri.

România la turneul final

România - Columbia..... 3-1 (2-1)
(Răducioiu 16,88, Hagi 34 - Valencia 43)
România: Stelea - D. Petrescu, Mihali, Belodedici, Prodan, D. Munteanu - Hagi, Lupescu, Gh. Popescu, I. Dumitrescu (min.67 Selymes) - Răducioiu (min.90 Papură).
Columbia: Cordoba - Herrera, Perea, Escobar, Perez - Gomez, Valderama, Alvarez, Rincon - Valencia, Asprilla.
Stadion: „Rose Bowl" - Pasadena (Los Angeles), 18 iunie 1994.
Spectatori: 91.856.
Arbitri: Jamal Al Sharif (Siria) - Yousuf Al Ghattan (Bahrein), Douglas James (Trinidad Tobago).

Elveţia - România..... 4-1 (1-1)
(Sutter 16, Chapuisat 53, Knupp 66, 72 - Hagi 36)
Elveţia: Pascolo - Hottiger, Herr, Geiger, Quentin - Ohrel (min.82 Sylvestre), Sforza, Bregy, Sutter (min.70 Bickel) - Knupp, Chapuisat.
România: Stelea - D. Petrescu, Mihali, Belodedici, Prodan, D. Munteanu - Hagi, Gh. Popescu, Lupescu (min.90 Panduru), I. Dumitrescu (min.70 Vlădoiu) - Răducioiu.
Stadion: „Pontiac Silverdrome" - Detroit, 22 iunie 1994.
Spectatori: 61.428.
Arbitri: Neiji Jouini (Tunisia) - Abdel Magid Hassan (Egipt), Mohamed Fanei (Iran).

România - SUA 1-0 (1-0)
(D. Petrescu 17)
România: Prunea - D. Petrescu, Prodan, Belodedici (min.88 Mihali), Selymes - D. Munteanu, Gh. Popescu, Hagi, Lupescu, I. Dumitrescu - Răducioiu (min.84 Gîlcă).
SUA: Meola - Clavijo, Balboa, Lalas, Caligiuri - Ramos (min.63 Cobi Jones), Sorber (min.58 Wegerle), Dooley, Harkes - Stewart, Wynalda.
Stadion: „Rose Bowl" - Pasadena (Los Angeles), 26 iunie 1994.
Spectatori: 93.869.
Arbitri: Mario Van der Ende (Olanda) - Jan Dolstra (Olanda), Gordon Dunster (Australia).

România - Argentina ...3-2 (2-1)
(I. Dumitrescu 11,18, Hagi 56 - Batistuta 16 din penalty, Balbo 75)
România: Prunea - D. Petrescu, Mihali, Belodedici, Prodan, Selymes - Hagi (min.86 Gîlcă), Lupescu, Gh. Popescu, D. Munteanu - I. Dumitrescu (min.88 Papură).
Argentina: Islas - Sensini (min.63 Medina Bello), Caceres, Ruggeri, Chamot - Simeone, Redondo, Basualdo, Balbo - Batistuta, Ortega.
Stadion: „Rose Bowl" - Pasadena (Los Angeles), 3 iulie 1994.
Spectatori: 90.469. Arbitri: Pierluigi Pairetto (Italia) - Domenico Ramicone (Italia), Luc Matthys (Belgia).

Suedia - România..... 2-2 (0-0, 1-1, 1-2), după prelungiri
(Brolin 79, K. Andersson 115 - Răducioiu 89, 101)
Suedia: Ravelli - Nilsson, P. Anderson, Björklund (min.84 Kaamark), Ljung - Brolin, Mild, Ingesson, Schwarz - Dahlin (min.107 Larsson), K. Anderson.
România: Prunea - D. Petrescu, Prodan, Belodedici, Selymes - Hagi, Lupescu, Gh. Popescu, D. Munteanu (min.84 Panduru) - Răducioiu, I. Dumitrescu.
Stadion: „Stanford" - San Francisco, 10 iulie 1994.
Spectatori: 81.715.
Arbitri: Philip Don (Anglia) - Roy Phearson (Anglia), Park Hae Yong (Coreea de Sud).

Pagină realizată de N.I.DOBRA

După o pregătire intensă în SUA, ca invitat al Mihaelei Fera

SEBASTIAN BARBU ÎŞI SPULBERĂ ADVERSARII ŞI DEVINE CAMPION NAŢIONAL!

Mihaela Fera, emigrată în SUA în urmă cu câţiva ani, n-a uitat nici Sibiul şi nici numeroşii prieteni pe care i-a lăsat în ţară. În toamna trecută, mai precis între 20.XI.1997 - 20.I.1998, Mihaela i-a invitat pe doi talentaţi schiori de la CSŞ Şoimii - **Sebastian Barbu** şi **Marius Moldovan** - să urmeze un stagiu de pregătire intensivă în staţiunea Loon. În afara celor zece ore petrecute zilnic pe schiuri, cei doi sibieni au participat şi la câteva concursuri (nu prea multe, pentru că, în America, dacă vrei să participi la concursuri, scoţi dolarii din buzunar!), obţinând rezultate promiţătoare.

Întorşi în ţară, Sebastian şi Marius, pregătiţi de profesorii **Mircea Bologa, Dan Laşiţă** şi de **Puşi Munteanu**, au fost prezenţi la majoritatea competiţiilor specifice vârstei lor. Sigur că punctul culminant l-au constituit finalele Campionatului naţional găzduite de staţiunea Poiana Braşov în luna martie a.c. "Deşi este cu un an mai tânăr decât adversarii săi - ne-a spus dl. **Gigi Barbu**, tatăl sportivului - Sebastian a cucerit titlul de campion naţional la super G (categ. copii mari), ratând de puţin titlul de la slalom special, unde conducea după prima manşă. Sigur că experienţa dobândită în SUA a contat enorm în rezultatele obţinute. Din păcate, la nivelul federaţiei de specialitate, nu există pic de preocupare pentru stimularea, într-un fel sau altul, a acestor copii (diplomele ce li s-au oferit la Poiana Braşov au fost scrise pe un colţ de masă de un tip care, sigur n-a fost la orele de caligrafie, întreaga festivitate de premiere desfăşurându-se în holul stadionului din Poiană, într-un cvasianonimat)".

Am reţinut că, luna viitoare, tot la invitaţia Mihaelei Fera, Sebastian Barbu va participa,în Austria, la un stagiu de pregătire pe gheţar, după care îşi va continua antrenamentele în SUA pentru a putea ataca, anul viitor, toate titlurile în campionatul intern.

Succes, Sebi!

Mircea BIŢU

Fotbal, divizia C

S-A SPART GHINIONUL

ŞOIMII SIBIU - MINERUL LUPENI 2-0 (2-0)

ŞOIMII: *PAMPEA - POPUŞOI, FLOARE, MĂRGINEAN, COMĂNICIU, NEGHIRLĂ - HUZOAICĂ (70, OVIDIU ILIE), MARINAC (62, LUCA), ŞTEF - A. RĂDULESCU, TARA (60, ADI MUNTEANU). Antrenori DAN CĂLINESCU şi DAN MIHĂILĂ.*

MINERUL: *ARDELEAN - DOROS, DODENCIU, LAZĂR, OV. BRĂNEŢIU - SZEP, FEKETE, DOBIA, OCOLIŞAN - BONE, CHIŞCA. Cartonaşe galbene: Popuşoi, Huzoaică, Neghirlă, Ocolişan. Arbitru: FLORIN BUŢURCĂ (Satu Mare). Asistenţi: G. Bârjac şi F. Tunyogi (ambii Zalău).*

● Trebuie să recunoaştem că ne era teamă ca echipa sibiană să nu gafeze din nou, aşa cum s-a întâmplat în ultima vreme la meciurile de pe propriul teren! Spre bucuria noastră, cât mai ales a celor de lângă şi din cadrul echipei, s-a spart ghinionul. Şoimii rămânând la zero în clasamentul "adevărului". ● Scorul este deschis în minutul 20. Ştef execută scurt pentru A. Rădulescu o lovitură liberă la limita careului, ultimul şutând la colţul scurt, fără speranţă pentru portarul Ardelean. ● Tara este faultat în careu de un fundaş advers şaptesprezece minute mai târziu, penalty-ul acordat de centralul Florin Buţurcă fiind transformat de acelaşi A. Rădulescu. ● Şi după pauză sibienii îşi creează numeroase situaţii de gol, ratate de Tara sau Adi Munteanu (două bare, în minutele 71 şi 86!) ● Evoluţia constant bună a sibienilor din ultimele partide (în special cele susţinute în deplasare) nu face decât să ne bucure. Sperăm că şoimii vor obţine puncte şi din deplasarea de la Slatina de sâmbăta viitoare.

Ovidiu BOICA

Victorie clară

urmare din pag.1

lăsăm mai prejos şi experimentatul Sorin Florea după o actiune a înaintării culcă balonul în terenul de ţintă advers. Transformă A. Iulian şi scorul devine 10-5 pentru gazde. Spre final de repriză, jucăm nervos, greşim şi Oprişcan de la oaspeţi transformă două lovituri de pedeapsă. Se încheie prima repriză cu avantajul jucătorilor din Lupeni: scor 11-10.

Muştruluiţi la pauză de antrenorul Mircea Beianu sibienii joacă mai ordonat şi treisferturile îşi fac datoria reuşind trei eseuri prin: C. Fugigi, Adi Banciu şi A. Iulian, toate transformate de A. Iulian şi o lovitură de pedeapsă transformată de acelaşi A. Iulian. Oaspeţii înscriu două eseuri prin Opainâ şi Patrichi şi scor final: 34-21 pentru sibieni.

A fost un meci mai puţin spectaculos dar faza din minutul 58 când A. Iulian a repus rapid balonul după o margine şi A. Banciu a slalomat printre mineri înscriind la centru, a reamintit că jocul cu balonul oval are sarea şi piperul lui.

Şi, iarăşi campionatul se întrerupe. Ultimele trei etape se vor desfăşura în 6, 13 şi 20 iunie. Sibienii vor juca la Giurgiu, Petroşani iar ultima etapă în 20.06.'98 în Valea Aurie cu studenţii clujeni. Până atunci, în sferturile de finală ale Cupei României echipa noastră va întâlni la Săcele sâmbătă 16.05.98 echipa militarilor bucureşteni, Steaua. Mult succes.

Celelalte rezultate ale etapei a XIX-a: "U"Remin - Farul 15-13 "U" Timişoara - Dinamo 19-34 Steaua - Consig 45-5 "U" Cluj - Rulmentul 62-15 Ştiinţa - Rapid 36-11

Clasament:

1. Dinamo	19	18	0	1	55
2. Steaua	19	16	1	2	52
3. "U" Cluj	19	10	1	8	40
4. Farul	19	9	1	9	38
5. "U" Timişoara	19	9	0	10	37
6. CSM Foresta	19	8	1	10	36
7. Ştiinţa Petroşani	19	8	0	11	35
8. "U" Remin Baia Mare	19	7	2	10	35
9. Rulmentul Bârlad	19	7	0	12	33
10. Minerul Lupeni	19	7	0	12	33
11. Consig Giurgiu	19	5	1	13	30
12. Rapid Bucureşti	19	5	1	13	30

Etapa viitoare - 6.06.98 programează meciurile:
Farul - U Timişoara Dinamo - Steaua Rulmentul - "U" Remin Rapid - "U" Cluj Minerul - Ştiinţa Consig - CSM Foresta **S. Pui.**

ARMATA S-A RĂTĂCIT

urmare din pag.1

puncte: 12-2 ■ Echipa oaspe este debusolată total, Ardeleanu şi Dobă ratând nepermis de sub panou în minutele 4 şi 6. ■ Antrenorul Erbaşului Steaua, Anton Netolitchi, cel care, după partida de la Bucureşti, declara că nu va face deplasarea la Sibiu dacă FRB nu va impune Forestului respectarea unei hotărâri a Biroului Federal, luată în urmă cu trei ani, conform căreia spectatorii nu au dreptul să stea în preajma terenului şi pe scările de la intrarea în sală, este nevoit să ceară primul time-out în min. 6, la scorul de 18-4. ■ În min. 11 se înregistrează cea mai mare diferenţă de scor: 33-9, diferenţă ce se va repeta în minutele 18 (49-25) şi 19 (59-27) ■ În cea de a doua parte a jocului sibienii joacă cu gândul la partida decisivă ■ Rămâne doar regretul că n-au reuşit să spele ruşinea din primul meci, când au primit 60 de puncte într-o repriză. ■ În repriza secundă echipele au mers cap la cap, menţinându-se diferenţa în jurul a 20 de puncte ■ Erbaşu Steaua s-a apropiat la 14 puncte în min. 12 şi 44 secunde: 74-60. Ambele formaţii au creat faze de mare spectacol, cu un plus apăsat pentru sibieni.

Sâmbătă, 9 mai

C.S.U. FOREST SIBIU - ERBAŞU STEAUA
84-70 (47-33)

Au punctat Tordai 26, C. Alecu 24, Bubanja 13, Cl. Muntean 12 (3x3), Pelger 8 (2x3) şi Kovacs 1 pentru C.S.U. Forest, respectiv Dobă 14 (4x3), Voinescu 12 (4x3), Barbu 12, Ardelean 10, Ilie 10, Pogonaru 5 (1x3), Pălâi 4 şi Ştefan 3 pentru bucureşteni.

■ Era de aşteptat ca sibienii să învingă şi în cea de a doua partidă! ■ De data aceasta Erbaşu Steaua a ţinut mai strâns de rezultat, echipele mergând cap la cap până spre finalul partidei, când sibienii reuşesc să se desprindă ■ În repriza secundă bucureştenii încep să comită o serie de faulturi tehnice ■ Pe durata ambelor partide forestierii au fost încurajaţi de o inimoasă galerie, dese fiind momentele când aceasta scanda "Campionii! Campionii!" Să dea Domnul să fie aşa, pentru că avem o echipă şi un antrenor care o merită ■ În semifinale, C.S.U. Forest Sibiu va întâlni Politehnica Moldrom Iaşi (miercuri, 13 mai, la Iaşi; sâmbătă şi duminică, 16 şi 17 mai, la Sibiu). Multă baftă!

Ultima oră

urmare din pag.1

antrenorul Octavian Belu a anunţat că nu mai pleacă din România dacă îi sunt îndeplinite o serie de condiţii în special de ordin material.

● Reprezentantele României în cupele europene la fotbal sunt: Steaua - Liga Campionilor, Rapid - Cupa Cupelor, F.C. Argeş şi Oţelul - Cupa UEFA, F.C. Naţional - Cupa Inter-TOTO.

● România beneficiază de 6177 bilete pentru meciurile din grupă ale reprezentativei noastre la turneul final al Campionatului mondial de fotbal.

● Antrenorul Dumitru Dumitriu a rămas văduv, soţia lui, Elena (53 ani) murind în urma unui atac de cord.

Fotbal, divizia D

Record Mediaş s-a distanţat în clasament

● **Sparta - CFR Retezat PIM 1-1 (1-1)** Cele două protagoniste din elita acestui eşalon, extrem de bine pregătite fizic şi tehnico-tactic, au oferit publicului prezent în tribunele cochetei - dar din păcate, prea utilizatei - arene de pe malul Târnavei Mari, un veritabil spectacol fotbalistic. Campioana "en titre" s-a lansat aprig din start spre buturile rivale, dar prima mare ocazie aparţine oaspeţilor, care în min. 5 ar fi putut înscrie, dacă V. Streza nu întârzia, o fracţiune de secundă, la întâlnirea cu balonul. La poarta cealaltă în min. 9, S. Avram şutează violent dar R. Hientz reţine prompt. Un minut mai târziu K. Szoke execută cu efect o lovitură liberă, dar nici un coechipier nu sesizează traiectoria mingii pentru a o plasa în poartă. În min. 18 sibianul V. Streza e în poziţie centrală, dar portarul advers iese din careu şi respinge salvator cu piciorul. În min. 28, oaspeţii beneficiază de o lovitură liberă din propriul teren, balonul ajunge la I. Popa care-l lobează elegant în plasa lui Oroşan. Amfitrionii atacă viguros cu întreaga formaţie, domină autoritar şi în min. 33, A. Manta se înalţă peste întreaga apărare sibiană şi fructifică magistral, cu o lovitură de cap, cornerul executat de pe stânga de D. Gaspar, stabilind egalitatea pe tabela de scor. Cinci minute mai târziu D. Gaspar ratează incredibil din careul mic doar cu R. Hientz în faţă. Repriza secundă este şi mai alertă şi dinamică, atacurile succedându-se cu repeziciune de la un but la altul. Am notat situaţiile irosite de gazde în min. 53 prin K. Szoke (s-a opus excelent Hientz), V. Ştefan oprit prin fault de I. Stănese în min. 62, M. Popa (68) minge scoasă in extremis de pe linia porţii de V. Scridon, V. Cristea (77), şutul său fiind blocat temerar de goal-keeperul sibian, care a reţinut şi bomba lui I. Avram din min. 83. La poarta medieşană am consemnat centrarea lui C. Barbu, scăpată din mâini de Oroşan, salvat oportun de F. Cula, şutul lui M. Stângu reţinut de portarul advers, lovitura lui C. Poplăcean, care a ocolit ţinta, atacurile disperate din ultimele trei minute ale sibienilor dornici să înscrie golul victoriei, care n-a venit, deşi în min. 88 M. Stănescu de la 17 m din lovitură liberă perpendiculară şi directă a trimis peste transversala porţii rivale. Raport de cornere: 7-2 în favoarea localnicilor. S-au remarcat: V. Ştefan, F. Cula, S. Avram, M. Popa, A. Manta şi K. Szoke de la gazde, R. Hientz, C. Poplăcean, T. Săraru, C. Barbu, I. Stănese şi I. Maricuţ de la vizitatori. Mai puţin sigur şi prompt în intervenţii decât în anterioarele evoluţii, arbitrajul prestat de sibianul C. Nan, secondat foarte bine de C. Fuierescu şi cu câteva erori de G. Ispas ● **C.S. Incstar - Construcţii 5-2 (1-1)** Confruntare sensibil echilibrată în prima repriză la Agnita, unde sibienii au deschis scorul în min. 23 prin A. Părăian. Agniţenii restabilesc egalitatea după 10 minute, datorită golului reuşit de C. Oliu. În mitanul secund, după ce constructorii ratează două bune ocazii, gazdele domină copios şi punctează nonşalant, prin M. Părău (49), P. Roşca (68, 83) şi I. Becheş (72), permiţându-şi să rateze şi două penaltiuri, în timp ce oaspeţii reduc din handicap în min. 86 prin acelaşi A. Părăian. ● **Geromed - Unirea 4-1 (1-1)**. Cu toate că au punctat primii, în min. 21 prin D. Băran, ocnerii s-au văzut egalaţi în ultimul minut al primei reprize, când I. Boţoc a transformat precis o lovitură de la 11 m. În a doua parte a întrecerii medieşenii, fără să forţeze prea mult, s-au desprins, datorită golurilor realizate de P. Frandeş (57, din penalti) şi M. Părduţ în min. 6o şi 62. ● **COMESO - Vitrometan 4-3 (1-2)** Partidă spectaculoasă, atractivă şi extrem de palpitantă, din cauza deselor schimbări de situaţii pe tabela de marcaj. Medieşenii au deschis seria celor 7 goluri înscriind în min. 20 prin O. Noian. Şase minute mai târziu G. Nicolae egalează, transformând cu eleganţă o lovitură de la 11 m. Sticlarii punctează din nou în min. 37 prin O. Lazăr. Imediat după pauză, localnicii restabilesc egalitatea graţie autogolului lui C. Jiga din min. 48, apoi iau conducerea în urma golului realizat de I. Macavei în min. 80. Peste 3 min. O. Lazăr punctează din nou dar în ultimul minut al jocului M. Pipiş stabileşte scorul final. ● **Record - Viitorul 4-3 (3-1)** Fără câţiva titulari, lidera topului divizionar s-a impus de justeţe după o întâlnire calmă, lipsită de subtilităţi şi cu multiple tente amicale, în ciuda celor două cartonaşe galbene, trecute în contul oaspeţilor. Au punctat: C. Rău (8, 40), I. Şeica (38) şi R. Negru (51) în contul pielarilor, C. Rău (13, autogol), C. Savonea (79) şi S. Bungiac (85) pentru băzneni ● **A.S.A. - Romanofir 0-1 (0-0)** Întrecerea s-a rezumat la o luptă surdă şi încrâncenată dată de ambele combatante pentru cucerirea celor 3 puncte atribuite învingătoarei. Unicul gol al meciului a fost înscris de I. Fiţea în min. 65, deşi ambele formaţii au ratat câte un penalti ● **Carpaţi Mecanica - "U" Mecanica Sembraz 2-0 (2-0)** Partidă de certă calitate între două tinere echipe, cu frumoase perspective, încheiată cu victoria meritată a gazdelor care au punctat prin V. Sinu şi I. Ionuţ în min. 3, respectiv 43. ● **Sticla - Textila 0-1 (0-0)**. Cisnădienii s-au impus greu, dar meritat, la Avrig, în dauna lanternei clasamentului, graţie golului marcat de I. Precup în min. 82.

V.M.

BIBLIOTECA „ASTRA" SIBIU

Biblioteca „ASTRA"
— SIBIU —

C.S.U. Forest Sibiu în finala CAMPIONATULUI NAȚIONAL DE BASCHET

Vor reuși sibienii să schimbe argintul în aur?

C.S.U. Forest Sibiu - Poli Moldrom Iași 82-57 (37-28)

** După ce miercurea trecută au câștigat la Iaşi, elevii antrenorului Mircea Vulc au tranşat, într-o singură dispută, calificarea lor în finală * Cu scorul general de 2-0, C.S.U. Forest Sibiu şi-a câştigat dreptul de a disputa finala * Pe parcursul a 5 partide (dacă va fi nevoie), titlurile de campioană şi vicecampioană naţională vor fi disputate de echipele Dinamo Bucureşti şi C.S.U. Forest Sibiu * Se vor întâlni, deci, campioana naţională en titre Dinamo Bucureşti cu vicecampioana ediţiei trecute, C.S.U. Forest Sibiu * Programarea meciurilor este următoarea: etapa I - vineri 22 mai, la echipa mai bine clasată; etapa a II-a sâmbătă, 23 mai, la echipa mai bine clasată; etapa a III-a - miercuri, 27 mai, la echipa mai slab clasată; etapa a IV-a - joi 28 mai la echipa mai slab clasată; etapa a V-a - duminică, 31 mai, la echipa mai bine clasată * Sibienii se vor deplasa în această săptămână la Bucureşti pentru a susţine partidele din primele două etape * Victorie clară obţinută de gazde, sâmbătă la Sibiu, în urma unei dispute dârze şi spectaculoase, ieşenii - în pofida declaraţiilor particulare ale conducătorilor lor - dorind să întoarcă rezultatul în favoarea lor. * Oaspeţii care anunţau un sistem defensiv surpriză au depăşit în apărare limitele regulamentului, Claudiu Muntean fiind literalmente ţinut iar Tordai „tocat mărunt" de către masivul Anghel * În unele momente jucătorii oaspeţilor au arătat ceva carenţe la capitolul maniere elegante, să zicem scuzabile, dacă bănuim că şcoala de dans a fost absolvită cu brio * Cornel Alecu, căpitanul sibienilor, a jucat strălucitor şi eficient, atât la construcţie cât şi la finalizare * El a fost bine secondat de Bubanja, Tordai şi parţial Muntean şi Pelger * Bun arbitrajul cuplului Vinaşi (Cluj-Napoca) - Cuţov (Tulcea).*

Început ambiţios de partidă, de ambele părţi, sibienii deschid scorul şi conduc până în min. 3, apoi două minute oaspeţii se află în avantaj pe tabela de scor. În continuare jocul se desfăşoară sub semnul unei sensibile egalităţi, afirmaţie susţinută şi de scorurile înregistrate în min. 6 (8-8) şi 8 (13-13). Din acest moment, gazdele joacă mai precis şi mai ordonat, instalându-se la conducerea partidei, la jumătatea primei reprize scorul fiindule favorabil, 20-13.

Ieşenii nu renunţă un moment la luptă şi după 5 minute diferenţa de scor se reduce la două puncte (25-23) Urmează o superbă acţiune a lui Alecu şi scorul devine 28-23, pentru ca în finalul primei părţi a jocului gazdele să conducă cu o diferenţă de 9 puncte 37-28.

Primele 10 minute ale reprizei secunde se desfăşoară sub semnul unei lupte acerbe, cu faze

continuare în pag.4

Octavian RUSU

TRIBUNA sporturilor

SUPLIMENT SĂPTĂMÂNAL DE INFORMARE SPORTIVĂ AL COTIDIANULUI INDEPENDENT "TRIBUNA"

Anul VIII, nr.418 | 18.05. - 24.05.1998 | 4 pagini, 500 lei

ULTIMA ORĂ

▼ Miercuri, 20 mai, la Amsterdam, va avea loc finala Ligii Campionilor la fotbal: Juventus Torino - Real Madrid. Mare meci, mare!

▼ Fostul internaţional Alexandru Boc i-a luat locul lui Ion Crăciunescu în funcţia de preşedinte al clubului Universitatea Craiova. Se pare că nu prea-i merg afacerile...

▼ Au început, la Minsk, Campionatele Europene de box. România este reprezentată de 10 pugilişti: Marian Velicu, Valdemar Cucereanu, Marian Alexandru, Claudiu Cristache, George Lungu, Dorel Simion, Marian Simion, Adrian Diaconu, Ştefan Balint, Claudiu Rîşco. Cel mai „bătrân" dintre ei este Cristache - 23 ani ...

▼ "Fitiliştii" lui Ioaniţoaia anunţă înlocuirea lui Mircea Dancu din funcţia de preşedinte al Interului Sibiu cu Aron Huzu. Bancuri proaste!

▼ Ion Ţiriac a fost ales preşedinte al Comitetului Olimpic Român, iar vicepreşedinţi sunt Iolanda Balaş, Ivan Patzaichin şi Cristian Gaţu.

▼ Clubul Sportiv Dinamo a sărbătorit 50 de ani de existenţă. A curs şampania în valuri.

▼ În 28 mai a.c., ora 15, la Braşov, Record Mediaş va juca baraj de promovare în divizia C cu Fortyogo Tg. Secuiesc. La Sibiu se vor întâlni formaţiile Oltchim Rm. Vâlcea şi Soda Ocna Mureş.

▼ România a găzduit Campionatele Balcanice de culturism. Din păcate, Sibiul n-a fost reprezentat decât la categoria veterani, de Constantin Bebeşelea ...

▼ Zice că generalul Nicolae Langa va fi înlocuit din funcţia de preşedinte al Consiliului de Administraţie al lui FC Dinamo cu Gheorghe Niţoiu. Cât e ministru dl. Dejeu, mă îndoiesc că îl mişcă de acolo cineva.

▼ Cu prilejul aniversării clubului Dinamo, au fost avansaţi în grad, la excepţional, Ionel Augustin, Gheorghe Eftimescu, „Ţeţe" Moraru, Marin Dragnea, Claudiu Vaişcovici.

▼ Turneul final al Campionatului European de fotbal găzduit de România nu prea îi interesează pe străini, doar vreo 30 de ziarişti solicitând acreditări. Cât despre spectatori, ce să mai vorbim ...

(n.i.d.)

Fotbal, Divizia B

Remiza era posibilă ...

UNIREA DEJ - F.C. INTER 1-0 (1-0)

Stadion „Unirea", timp frumos, gazon bun, spectatori cca 500. A marcat: DANCIU (min. 58).

UNIREA: Fekete (56, P. Rus) - Mic (52, Voica), Brici, Cremenitchi, Pârvu (80, Bar) - China, Tămaş, Danciu, Sălăjan - Şuvagău, S. Pop. Antrenor: V. Tătăran.

F.C. INTER: Holom - Tolciu, Băcilă, Terchilă, Demian, - C. Szeghedi (70, Toader), Mihart, Maftei, Medeleanu (75, Galea) - M. Szeghedi (65, Balaban), Mara. Antrenori: Jan Gavrilă, P. Purima şi Ad. Văsâi.

Au arbitrat satisfăcător Gh. Negoiţă (Brăila), Ad. Kosztelnic şi Gh. Petrache (ambii din Călăraşi). Observator: C. Ghiţă (Braşov).

Cartonaşe galbene: China (23), respectiv Băcilă (55). Raportul şuturilor: 14 - 15 (pe poartă 6-7).

Dejenii, învingători şi în tur, la Sibiu, s-au năpustit spre poarta lui Holom încă din startul partidei. Cu gândul la... remiza albă, interiştii s-au strâns în defensivă şi au scăpat basma curată din câteva situaţii încurcate. În două rânduri, mingea a nimerit barele porţii interiste. Pe măsură ce minutele treceau, gazdele deveneau tot mai nervoase, uzând de tot arsenalul fotbalistic şi ... extrafotbalistic

Mircea BIŢU

continuare în pag.4

Medieşenii au pierdut nemeritat

Minerul Motru - Gaz metan 1-0 (1-0)

Culmea ironiei: să joci bine, să domini şi ... să pierzi. Cam aceasta ar fi, în sinteză, istoria partidei de la Motru. Gazeştii, ca niciodată în acest retur de campionat au jucat cu mult aplomb, şi-au creat câteva ocazii clare de gol, dar au plecat mofluzi, fiind învinşi datorită golului reuşit, întâmplător, de Mirea (18). Cu patru minute înainte, Iorga, singur cu portarul advers, n-a reuşit să-l învingă, iar în repriza secundă, Popescu şi acelaşi Iorga au ratat incredibil. Sigur, o victorie în deplasare n-ar fi schimbat radical situaţia din clasament a gazeştilor, dar, probabil, le-ar fi îmbunătăţit bugetul personal fotbaliştilor.

Cartonaşe galbene: Mustaţă şi Boroncoi.

A arbitrat Doru Balmuş (Galaţi), care, în min. 61 le-a refuzat medieşenilor un penalti după faultul lui Vlădoi, în careu, asupra lui Popescu.

Minerul: Vlădoi - Mustaţă, Mirea, Napu, Ciora - Chiriţă, Mocioi, Axinte - Militaru, P. Gheorghe, Zaharia.

Gaz metan: Roşca - Handrea, Lungu, Fl. Şomfălean, Moldovan, Miclăuş - Mucenica, Hanc (85, Ioo), Boroncoi (58, Callo) - Iorga, Popescu.

D. IONAŞCU

PELUZA a III-a — Pipironul

Omul, cât trăieşte învaţă. Sâmbătă, la baschet am aflat şi eu ce-i pipironul. E locul unde baschetbaliştii ieşeni au aşteptat trenul de întoarcere acasă. Gara Sibiu era animată ca o gară, băieţii din dulce târgul Ieşului dădeau cu autografe în puştime, eu păstram o distanţă de gardă, dar trăgeam cu urechea pentru că era vorba de Dinamo. Ştiţi ce ziceau? Ziceau că „bă, ne-aţi bătut di pomanî, tot Dinamo ia Campionatul, mai uitaţi-vă şi prin calendar nu numai pe televizor". Am scos, discret, calendarul portativ şi am văzut că sunt taman 50 de ani de la înfiinţarea clubului Dinamo. Am înţeles imediat. La o asemenea aniversare se cuvine, cu necesitate, titlul de campioni naţionali. Gândul mi-a zburat imediat în Ştefan cel Mare şi pe la nişte arbitri nevoiaşi ca tot românul. Mai ştii?

M-a scos din gânduri un peluzist care ţinea morţiş să-şi păstreze anonimatul binecunoscut, m-a tras într-un loc mai ferit şi mi-a zis: „Auzi, domnule?! Dumneata te tot joci cu pixul prin gazetă, dar habar n-ai că mai e o aniversare: se împlinesc 15 ani de când Mircea Vulc şi-a cumpărat aragaz. Poate vrea şi el să sărbătorească". Mai ştii?

Mihai BRATU

CLASAMENTE, Divizia B

Seria I

FC Oneşti - Astra 3 - 1, Nitramonia - Poli Iaşi 2 - 1, Rocar - Dacia 2 - 0, Dunărea Gl. - Tractorul 1 - 0, Metrom - Midia 0 - 1, FC Braşov - Poiana 2 - 0, Foresta II - Gloria 0 - 2, Metalul - Precizia 1 - 0, Dunărea Călăraşi - Petrolul 3 - 2.

1. FC Oneşti	32	27	2	3	81 - 22	83(+35)
2. Astra Ploieşti	32	26	4	2	75 - 19	82(+34)
3. FC Braşov	32	18	5	9	45 - 31	59(+11)
4. Midia Năvodari	32	18	5	9	53 - 36	59(+11)
5. Tractorul Braşov	32	16	5	11	49 - 28	53(+5)
6. Petrolul Moineşti	32	15	3	14	51 - 41	48(0)
7. Poiana Câmpina	32	14	4	14	51 - 48	46(-2)
8. Poli Iaşi	32	13	5	14	46 - 39	44(-4)
9. Precizia Săcele	32	12	7	13	40 - 36	43(-5)
10. Rocar Bucureşti	32	13	4	15	46 - 46	43(-5)
11. Metrom Braşov	32	12	5	15	27 - 36	41(-7)
12. Gloria Buzău	32	11	7	14	37 - 56	40(-8)
13. Dacia Brăila	32	10	5	17	46 - 55	35(-13)
14. Nitramonia	32	9	4	19	38 - 57	31(-17)
15. Dunărea Galaţi	32	8	7	17	34 - 59	31(-17)
16. Metalul Plopeni	32	8	7	17	20 - 50	31(-17)
17. Dunărea Călăraşi	32	8	3	21	32 - 77	27(-21)
18. Foresta II	32	6	6	20	26 - 60	24(-24)

Ultimele două etape (miercuri, 20 mai): Midia - FC Oneşti, Dacia - Astra, Gloria - Dunărea Galaţi, Precizia - Dunărea Călăraşi, Tractorul - Metalul, Petrolul - Nitramonia, Poli Iaşi - FC Braşov, Poiana - Metrom, Rocar - Foresta II. **Sâmbătă (23 mai):** Astra - Midia, Metrom - Poli Iaşi, FC Oneşti - Poiana, Foresta II - Dacia, Metalul - Gloria, Dunărea Galaţi - Rocar, Dunărea Călăraşi - Tractorul, Nitramonia - Precizia, FC Braşov - Petrolul.

Seria a II-a

Vega - Poli Timişoara 1 - 0, ASA - Olimpia 1 - 0, FC B. Mare - Apulum 2 - 1, UMT - UTA 0 - 1, Electroputere - CFR 2 - 1, ARO - Gloria Reşiţa 4 - 0, Unirea - FC Inter 1 - 0, Minerul - Gaz Metan 1 - 0, Dacia - Corvinul 6 - 0.

1. Olimpia S. Mare	32	19	5	8	59 - 36	62(14)
2. FC B. Mare	32	17	5	10	63 - 36	56(8)
3. ASA Tg. Mureş	32	17	5	10	43 - 31	56(8)
4. Electroputere	32	18	1	13	56 - 42	55(7)
5. Unirea Dej	32	16	3	13	44 - 37	51(3)
6. GAZ METAN MEDIAŞ	32	16	3	13	40 - 34	51(3)
7. Minerul Motru	32	15	3	14	40 - 43	48(0)
8. Corvinul Huned.	32	15	2	15	39 - 35	47(-1)
9. UT Arad	32	13	7	12	48 - 48	46(-2)
10. Dacia Piteşti	32	14	3	15	48 - 42	45(-3)
11. FC INTER SIBIU	32	14	3	15	39 - 36	45(-3)
12. ARO C-lung	32	12	9	11	42 - 39	45(-3)
13. Apulum A. Iulia	32	13	4	15	41 - 51	43(-5)
14. Vega Deva	32	12	6	14	35 - 49	42(-6)
15. Poli Timişoara	32	11	5	16	32 - 41	38(-10)
16. CFR Cluj	32	11	5	16	39 - 52	38(-10)
17. Gloria Reşiţa	32	9	2	21	33 - 61	29(-19)
18. UM Timişoara	32	8	5	19	35 - 63	29(-19)

Ultimele două etape (miercuri, 20 mai): UTA - ASA, FC Inter - Olimpia S. Mare, Gaz metan - Dacia, Poli Timişoara - FC B. Mare, Corvinul - Vega, Apulum - Electroputere, CFR - ARO, Gloria - UMT, Unirea - Minerul.

Sâmbătă (23 mai): Olimpia - UTA, UMT - CFR, ASA - Gloria, Minerul - FC Inter, Vega - Gaz metan, Dacia - Unirea, FC B. Mare - Corvinul, Electroputere - Poli Timişoara, ARO - Apulum.

Dezvăluiri incomode

"Numai când jucam cu Steaua nu ştiam rezultatul"

Viorel Sălceanu s-a născut la 1 martie 1946 în Paşcani, unde a şi început să joace fotbal, la echipa CFR. În 1966 este transferat la CSMS Iaşi, iar din 1968 joacă la Dinamo Bucureşti, debutând în divizia A la 24 III 1968 într-un meci cu "Progresul" Bucureşti (2-1). Cea mai bună perioadă a carierei sale a fost între anii 1968 şi 1972, când a fost titular într-o formaţie în care jucau Coman, Cheran, Dinu, Deleanu, Pârcălab, Dumitrache, Nunweiller VI, Gergely, Lucescu, iar rezervele se numeau Mocanu, Frăţilă, Hajdu, Both, Moldovan, Dobrău... De altfel în această perioadă a jucat şi în loturile A şi olimpic.

Şi-a continuat activitatea fotbalistică la Farul Constanţa, unde a jucat patru sezoane. A revenit la Bucureşti, la Sirena, ca jucător şi antrenor, până în 1982. Sătul de Bucureşti, s-a ... refugiat în Ardeal, mai întâi la Unirea A. Iulia (1982/83), apoi în zona Sibiului, la Unirea Ocna Sibiului, Mecanica Sibiu şi Carpaţi Mârşa, ca antrenor, firește, dar n-a mai demonstrat calităţile care l-au consacrat ca jucător.

A devenit sibian prin ... căsătorie, iar după Revoluţie s-a stabilit cu familia în Germania, unde se străduieşte, deocamdată, să înveţe nemţeşte!

Venit în România, de sărbători, am stat la taclale ore bune, frunzărind verzi şi uscate, firește, cu precădere pe tema fotbalului fost şi actual. Este la curent cu ce se întâmplă la noi mai abitir decât mulţi care trăiesc aici, semn că rădăcinile tot în România i-au rămas.

L-am întrebat dacă şi acum 30 de ani când juca el în "prima linie", se aranjau meciuri. "Ba bine că nu! De Dinamo, de Steaua, de Universitatea Craiova, poate de FC Argeş ştiau frică toate echipele, aşa că îşi trimiteau mesageri la "tratative". A fost o vreme când, numai când jucam cu Steaua nu ştiam rezultatul dinainte, între noi şi ei - de fapt, între şefii noştri - existând o mare rivalitate, mai mult din orgoliu personal. În orice caz nu se rulau sumele despre care se vorbeşte astăzi. Nici noi, jucătorii nu câştigam ca cei de-acum, dar eram mai boemi, mai puşi pe şotii, cu cât ni se cerea mai multă disciplină şi seriozitate."

- Cum ai reuşit să te impui într-o echipă în care cei mai mulţi erau componenţi ai lotului naţional, dinamovişti get-beget, tu, venit din fundul Moldovei?

"În atac n-am prea avut loc, pe extrema dreaptă jucând fie Pârcălab, fie Lucescu, dar mă înţelegeam bine cu Radu Nunweiller, aşa că multă vreme am jucat mijlocaş ofensiv. Eram tânăr, eram dornic de afirmare, nu mă dedasem la şmecherii. Nu m-am băgat nici în bisericuţele celor doi lideri ai echipei, Dinu şi Lucescu. Era o mare rivalitate între ei, care văd că s-a menţinut peste ani. Adevărul este că erau cei mai deştepţi, dar şi cei mai orgolioşi".

- Ai rupt-o definitiv cu fotbalul de când eşti în Germania?

"Nu. Sunt antrenor şi jucător la o echipă de old-boys cu care participăm la un campionat al oraşului Paderborn, la sfârşit de săptămână, pe...bere. Coechipieri îmi sunt măcelarul, brutarul, barmanul, poştaşul şi alţii din cartier. Mai scăpăm şi noi de neveste!

- Nu-ţi pare rău că ai plecat?

"Cum să nu! Sunt mulţi cei care regretă, dar le e ruşine să recunoască. Niciodată, acolo, nu voi găsi prietenii din ţară. Ca dovadă că fug încoace cât de des pot.

n.i.d.

Orientare Echipa Academiei Trupelor de Uscat - medaliată cu aur la Campionatul Militar de Orientare

Ceea ce ai fost nevoit să descoperi singur îţi lasă în minte o urmă pe care poţi păşi din nou când se iveşte nevoia" - G.C. Lichtenberg

Consider că cei care au participat la Campionatul Militar de Orientare - etapa finală pe MApN, desfăşurat la Cluj Napoca, ar fi de acord cu această afirmaţie. Ei au fost puşi în situaţia de a descoperi; ei s-au aflat în nişte situaţii care le solicitau gândirea, spiritul de acţiune, chiar şi condiţia fizică.

Poate că orientarea pare un joc, dar ea îţi dezvoltă o gamă de însuşiri; aşa, în joacă, eşti pus în diverse situaţii; dar s-ar putea ca în viaţă să te confrunţi cu o astfel de situaţie şi "experienţa" acumulată până atunci (din jocul orientării) să te ajute.

Haideţi să revenim la competiţia amintită mai sus, unde studenţii-sportivi ai Academiei Trupelor de Uscat, antrenaţi şi însoţiţi de col. Vasile Lujerdean (un împătimit al sportului) au avut o comportare foarte bună - pe traseul a cărui lungime a fost de 8 km, care s-a aflat la o diferenţă de nivel de 180m şi care a avut 14 puncte de control - izbutind ca prin performanţele realizate la individual să claseze echipa Academiei Trupelor de Uscat pe locul I, înaintea echipelor de la Academia de Aviaţie şi Apărare Antiaeriană "Henri Coandă" - Braşov, respectiv Academia Militară de Educaţie Fizică.

În cele ce urmează vă vom prezenta pe campionii echipei ATU: George Oprina (cel mai bun membru al echipei - locul I în clasamentul individual), Francisc Saroşi, Adrian Soare, Neculai Chindea şi Mircea Gavrilă. Concurenţii au fost recompensaţi cu premii în obiecte, iar premierea a fost efectuată chiar de dl. general de divizie doctor Dorin Gheorghiu, comandantul Armatei a IV-a Transilvania.

Ramona POPA

Cu rugbiştii de la CSM Foresta prin Europa

Jurnal de călătorie

4. Din Luxemburg - unde unul dintre băieţi s-a rătăcit şi a ajuns la autocar speriat că-l părăsim în noaptea vântoasă - am pornit pe drumul de înapoiere, urmând acelaşi traseu pe autostrăzile drepte ca-n palmă, cu bolizi pe două şi patru roţi depăşindu-ne în trombă. Vecinul meu de scaun, Troancă, mă agasa pentru că putea să doarmă oricum, deşi difuzoarele din autocar împrăştiau nişte melodii bănăţeano-ţigăneşti în stare să scoale morţii: "Aş da sufletul din mine / Dacă aş putea / Ca să scot răul din lume / Şi din casa mea" sau "Tu ai plecat în timpul nopţii / Eu am rămas doar cu pereţii/ Tu ai plecat de lângă mine / Ai făcut rău, n-ai făcut bine".

În Germania am făcut o haltă mai de durată, la Heilbronn, autocarul având ceva hibă la sistemul de încălzire, cei din faţă transpirând copios, în vreme ce aceia aflaţi pe banchetele din spate se îmbrăcaseră cu toate hainele disponibile. Cu acest prilej băieţii au putut să-şi facă ultimele cumpărături, vorba ceea, ca să nu se întoarcă cu valuta acasă şi, bineînţeles, ca să facă bucurii celor dragi, de Paşti. Am cutreierat prin două supermarket-uri, făcând în minte transformări mărci-lei pentru a vedea dacă merită să cumperi şi să duci în ţară. Portbagajele autocarului au devenit neîncăpătoare. Unii au cumpărat detergenţi, alţii bere, alţii cauciucuri, alţii aspiratoare, spray-uri, dulciuri, sucuri, cafea, jucării ... Unii pentru neveste, alţii pentru copii, alţii pentru iubite ... Era un freamăt de nedescris, fiecare fiind preocupat de propriile proiecte şi calcule. Şi aici era să lăsăm un băiat. Ne-am dat seama că lipseşte după ce făcusem o bucată de drum. Am revenit şi l-am recuperat. În schimb pe Despa şi Păculea nu i-am mai găsit, aceştia făcându-se nevăzuţi cu bunăştiinţă, cu intenţia de a-şi încerca norocul în Italia. Oricum, viza pe paşapoarte o au până în 21 mai a.c., aşa că numai după aceea pot avea probleme cu şederea în străinătate.

Prin Austria şi Ungaria am trecut ca vântul, cu rare opriri la unele moteluri aflate pe marginea autostrăzilor. Am ajuns în Arad miercuri dimineaţa, în 15 aprilie şi ne bucuram că nu mai avem mult până acasă.

Am oprit pentru alimentare la prima staţie PECO din România. Contrastul cu ce văzusem chiar în Ungaria era izbitor: o căţea dormea nepăsătoare lângă o pompă de benzină, WC-ul era într-o stare jalnică, un schilod cerşea arătându-şi infirmitatea, o ţigancă oferea spre vânzare nişte monstruozităţi aşa-zis artizanale, magazinul alimentar din incintă era "închis pentru inventar" ... Impresie de sărăcie şi paragină.

După câţiva kilometri am oprit la un motel, multora dintre noi fiindu-le dor de o ciorbă. Localul era gol. Când am invadat noi, bucătarul, bucuros de clienţi, din 7 ciorbe de burtă a făcut ... 15, a 19.000 lei farfuria! Era clar că trebuia să revenim cu picioarele pe pământ şi să ne obişnuim cu ideea că România este, totuşi, mai aproape de Orient decât de Occident.

Oricum, trofeul cucerit de rugbiştii de la CSM Foresta Sibiu se află în vitrina clubului până anul viitor când, cine ştie, poate vom repeta aventura noastră transeuropeană. Iar adversarii sibienilor din turneul de la Caen nu vor uita multă vreme înfrângerile suferite.

n.i.d.

Noutăţi din atletism

Interviu cu d-nul Ilie Popa, arbitru internaţional

- Domnule Popa, aţi revenit recent de la o competiţie internaţională de atletism. Despre ce este vorba şi în ce calitate aţi fost acolo?

- Am fost arbitru delegat din partea I.A.A.F. la "Cupa Europei" la marş individual şi pe echipe, desfăşurată la Dudice (Slovacia). De asemenea, am participat la un seminar internaţional organizat de I.A.A.F.

Pentru bunele prestaţii avute am fost nominalizat ca arbitru delegat la Jocurile Mondiale ale Tineretului de la Moscova (10-18 iulie 1998). În funcţie de prestaţia pe care o voi avea, voi fi programat şi la alte competiţii de nivel european şi mondial.

- La ce competiţii participaţi în perioada următoare?

- În perioada 18-24 mai voi fi prezent la concursurile sportive şi aplicativ-militare de vară ale Academiei Militare. Voi participa la Biel - Bienne (Elveţia) la cursa celor 100 km şi la maraton şi la campionatul naţional de semimaraton de la Buzău.

- Ce noutăţi aveţi despre secţia de atletism de la A.S.A - A.T.U.?

- În acest an am selecţionat 12 studenţi cu calităţi deosebite pentru probe de alergări şi, în cel mult doi ani, am speranţa că vor fi selecţionaţi în loturile naţionale şi ale M.Ap.N. Deja doi dintre ei, student cap. Teodor Dan şi student frt. Moga Mihai au fost selecţionaţi în lotul care se pregăteşte pentru concursul internaţional din Elveţia.

- După câte ştiu, anul acesta are o frumoasă semnificaţie pentru dumneavoastră în materie de atletism...

- Da, sărbătoresc 42 de ani de când am câştigat primul titlu de campion naţional de juniori pe actualul stadion "Iolanda Balaş-Söter" . Zilele trecute, că tot veni vorba de sărbători, am împlinit 58 de ani.

- La mulţi ani, domnule Ilie Popa.

A consemnat col: (r) **V. Neghină**

Luni, 18 mai

Programul I: 12.00 TVR Info 12.05 Universul cunoaşterii (r) 13.00 Confluenţe (r) 14.00 TVR Info 14.10 Perla Neagră (s/r) 15.00 Dosarele istoriei (r) 16.00 Emisiune în limba maghiară 17.35 Katts şi câinele (s) 18.00 Scena 18.30 Interactiv Tele-joc 19.00 Sunset Beach (s) 19.50 Agenda muzelor 19.55 Doar o vorbă "săţ-i" mai spun 20.00 Jurnal 21.00 Echipa de intervenţie (s) 21.55 Nimic sfânt (s) 22.45 Jurnalul de noapte 23.00 Feţele schimbării 24.00 Canary Wharf (s) 0.25 Întâlnirea de la miezul nopţii

Programul II: 12.00 Sunset Beach (s/r) 13.00 D-na King, agent secret (s/r) 16.00 Veronica (s) 16.50 Perla Neagră (s) 20.10 Ultimele ştiri (s) 22.00 Mafia japoneză I (f)

Marţi, 19 mai

Programul I: 6.00 România, ora 6 fix! 8.30 D.a.(r) 9.00 TVR Cluj-Napoca 10.00 TVR Info 10.05 TVR Iaşi 11.00 TVR Timişoara 12.00 TVR Info 12.05 Credo (r) 13.00 Ultimele ştiri (s/r) 14.00 TVR Info 14.10 Ferestre spre lume 14.45 Ţara între două oceane 15.00 O zi obişnuită 15.30 Ecoturism 16.00 Emisiune în limba maghiară 17.00 TVR Info 17.10 Sailor Moon (d.a.) 17.35 Katts şi câinele (s) 18.00 In flagrant 18.30 Interactiv Tele-joc 19.00 Sunset Beach (s) 19.50 Agenda muzelor 19.55 Doar o vorbă "săţ-i" mai spun 20.00 Jurnal 21.00 Păstrăvul (f) 22.45 Jurnalul de noapte 23.00 Avocatul poporului 24.00 Canary Wharf (s) 0.25 Studiuol şlagărelor

Programul II: 8.25 Canary Wharf (s/r) 9.00 Echipa de intervenţie (s/r) 12.00 Sunset Beach (s/r) 13.00 Nimic sfânt (s/r) 16.00 Veronica (s) 16.50 Perla Neagră (s) 20.10 Ultimele ştiri (s)

Miercuri, 20 mai

Programul I: 6.00 România, ora 6 fix! 8.30 D.a.(r) 9.00 TVR Cluj-Napoca 10.00 TVR Info 10.05 TVR Iaşi 11.00 TVR Timişoara 12.00 TVR Info 12.05 Sensul tranziţiei (r) 13.00 Ultimele ştiri (s/r) 14.00 TVR Info 14.10 Perla Neagră (s/r) 15.00 Tradiţii 15.30 Pro Patria 16.30 Tribuna partidelor parlamentare 17.00 TVR Info 17.10 D.a. 17.35 Katts şi câinele (s) 18.00 Medicina pentru toţi 18.30 Interactiv Tele-joc 19.00 Sunset Beach (s) 19.50 Agenda muzelor 19.55 Doar o vorbă "săţ-i" mai spun 20.00 Jurnal 21.00 Impact 21.30 Fotbal 23.30 Cultura în lume 24.00 Canary Wharf (s) 0.25 La hanul cu melodii

Programul II: 8.25 Canary Wharf (s/r) 12.00 Sunset Beach (s/r) 16.00 Veronica (s) 16:50 Perla Neagră (s) 20.10 Ultimele ştiri (s) 22.00 Dragoste la prima vedere(f)

Joi, 21 mai

Programul I: 6.00 România, ora 6 fix! 8.30 D.a.(r) 9.00 TVR Cluj-Napoca 10.00 TVR Info 10.05 TVR Iaşi 11.00 TVR Timişoara 12.00 TVR Info 12.05 Pentru dv., doamnă! (r) 13.00 Ultimele ştiri (s/r) 14.00 TVR Info 14.10 Perla Neagră (s/r) 15.00 Dialog 15.30 Ecclesiast'98 16.00 Convieţuiri 17.00 TVR Info 17.10 Sailor Moon (da) 17.35 Katts şi câinele (s) 18.00 Timpul Europei 18.30 Interactiv Tele-joc 19.00 Sunset Beach (s) 19.45 Rezultatele tragerilor Super Loto 5/40 şi Expres 19.50 Agenda muzelor 19.55 Doar o vorbă "săţ-i" mai spun 20.00 Jurnal 21.00 Dr. Quinn (s)21.55 La volan. Informaţii rutiere 22.05 Cu ochii'n 4 22.45 Jurnalul de noapte 23.00 Dintre sute de catarge 24.00 Bank-Note 0.30 Canary Wharf (s) 0.55 Magazin muzical-umoristic

Programul II: 8.25 Canary Wharf (s/r) 12.00 Sunset Beach (s/r) 16.00 Veronica (s) 20.10 Ultimele ştiri (s) 22.00 Femeia dispărută (f) 23.40 Lumea sportului

Vineri, 22 mai

Programul I: 6.00 România, ora 6 fix! 8.30 D.a.(r) 9.00 TVR Cluj-Napoca 10.00 TVR Info 10.05 TVR Iaşi 11.00 TVR Timişoara 12.00 TVR Info 12.05 Arhive româneşti 12.30 Convieţuiri 13.00 Ultimele ştiri (s/r) 14.00 TVR Info 14.10 Perla Neagră (s/r) 15.00 De la lume adunate... 15.30 Emisiune în limba germană 17.00 TVR Info 17.10 Mapamond 17.35 Katts şi câinele (s) 18.00 Ora Warner 19.00 Sunset Beach (s) 19.50 Agenda muzelor 19.55 Doar o vorbă "săţ-i" mai spun 20.00 Jurnal 21.00 Lady Chatterley (f) 22.45 Jurnalul de noapte 23.00 D'ale Bucureştilor 24.00 Misiune în Manila (f)

Programul II: 8.25 Canary Wharf (s/r) 9.00 Dr. Quinn (s/r) 12.00 Sunset Beach (s/r) 16.00 Veronica (s) 16.50 Perla Neagră (s) 20.10 Ultimele ştiri (s) 21.40 Time-out 23.10 Perla Coroanei (s)

Sâmbătă, 23 mai

Programul I: 7.00 Bună dimineaţa, de la...Timişoara şi de la Bucureşti! 8.30 Alfa şi Omega 9.00 TVR Info 9.05 Şapte note fermecate 10.05 Viaţa ca în viaţă (s) 10.50 Singuraticul Tom (f) 12.30 Ordinea publică 13.00 A doua alfabetizare 13.30 Ecranul 14.00 Info-Magazin 14.30 Video-Magazin 16.20 Hollyoaks (s) 16.50 Documentar istoric 17.40 Justiţie militară (s) 18.30 Disney * Povestirile lui Donald Răţoiul (da) 18.55 Teleenciclopedia 19.45 Săptămâna sportivă 19.55 Doar o vorbă " săţ-i" mai spun 20.00 Jurnal 20.35 Vizitatorul (s) 21.30 Cum vă place...careul cu 5 aşi 22.25 TVR Info 22.30 Mata Hari (f) 24.00 Arena AS

Programul II: 7.00 Perla Coroanei (s/r) 14.00 Patru surori (s) 16.00 Veronica (s) 16.50 Perla neagră (s) 20.25 Fotbal: România - Olanda 22.30 In plină acţiune (s/r)

Duminică, 24 mai

Programul I: 7.00 Bună dimineaţa, de la...Bucureşti! 8.30 Lumină din lumină 9.00 TVR Info 9.05 Colţ Alb (da) 9.30 Fetiţa cu pistrui (s) 10.00 Ala-bala, portocala! 10.45 Biserica satului 11.00 Viaţa satului 13.00 Tezaur folcloric 14.00 Info-Magazin 14.30 Turnul Babel 16.20 Hollyoaks (s) 16.50 Serial de călătorii 17.40 Star Trek (s) 18.30 D.a. 18.55 Robingo 19.40 Duminica sportivă 19.55 Doar o vorbă "săţ-i" mai spun 20.00 Jurnal 20.30 7 zile în România 21.00 Victima avea un chip familiar (f) 22.30 TVR Info 22.35 D-na King, agent secret (s) 23.20 Pop Show nocturn 0.30 Fotbal mondial 1998

Programul II: 7.00 Vizitatorul (s/r) 10.35 Charlot (f) 16.00 Veronica (s) 16.50 Perla Neagră (s) 19.00 In plină acţiune (s) 21.00 Fotbalmania

Franţa aşteaptă cele 31 de delegaţii şi „alaiurile" lor

Organizatorii CM sunt „blindaţi"

Aşteptat cu mare nerăbdare, jinduit de atâta vreme de francezi, turneul final al CM din această vară este pregătit cu mare minuţiozitate de Comitetul de Organizare. Chiar dacă erau pronosticate cifre record privind eforturile organizatorice - având în vedere că este prima oară când la turneul final participă 32 de formaţii - este de-a dreptul impresionant ceea ce „au pus pe tapet" francezii. Spicuim câteva date:

- 750 de hoteluri din reţeaua „Mondiresa" îşi aşteaptă oaspeţii;
- 800 de şoferi-voluntari vor fi la dispoziţia solicitanţilor;
- 750 de vehicule vor forma „parcul de maşini" care va deservi oficialii şi echipele calificate. Formaţiile reprezentative vor avea la dispoziţie 32 de autocare, 32 de microbuze, 64 de limuzine de lux şi 32 de vehicule pentru transportul echipamentului;
- 1,5 tone de echipament vor fi transportate, pentru fiecare echipă, de avioane ale companiei Air France;
- două tone de băuturi răcoritoare, însumând 1.000 metri cubi vor fi vândute pe cele 10 stadioane;
- 100.000 de porţii de mâncare vor fi puse în vânzare pe durata turneului final;
- între 350 şi 800 de persoane se vor ocupa de comercializarea produselor alimentare pe cele zece arene;
- 125.000 de persoane vor fi găzduite de cele zece „sate" din oraşele-gazdă;
- fiecare formaţie va primi câte un milion de franci elveţieni, pentru fiecare meci disputat.

Cei mai buni dintre cei buni

Întotdeauna anchetele şi clasamentele - altele decât cele care se stabilesc într-un cadru competiţional - realizate cu ajutorul voturilor jurnaliştilor de specialitate stârnesc păreri pro şi contra. Celor care se încumetă să facă aşa ceva le este foarte greu să mulţumească pe toată lumea, de aceea este demn de apreciat „curajul" companiei Mastercard care a apelat la ziarişti din întreaga lume pentru realizarea unor selecţionate continentale (pe zone geografice) alcătuite din cei mai buni jucători ai acestui secol.

Iată aceste echipe:

EUROPA: Iaşin (URSS) - Beckenbauer (Germania), Bobby Moore (Anglia), Maldini (Italia), Baresi (Italia) - Cruyff (Olanda), Platini (Franţa), Bobby Charlton (Anglia) - Eusebio (Portugalia), Puskas (Ungaria), Van Basten (Olanda).

AMERICA DE SUD: Fillol (Argentina), Passarella (Argentina), Nilton Santos (Brazilia), Figueroa (Chile), Carlos Alberto (Brazilia) - Maradona (Argentina), Di Stefano (Argentina/ Spania), Rivelino (Brazilia), Didi (Brazilia) - Pele (Brazilia), Garrincha (Brazilia).

AFRICA: N'Kono (Camerun) - Shehata (Egipt), Youssef (Egipt), Kunde (Camerun), Mwepu (Zair) - Odegbami (Nigeria), Abega (Camerun), Abedi Pele (Ghana) - Pokou (Cote d'Ivoire), Milla (Camerun), Madjer (Algeria).

ASIA-OCEANIA: Chow Chee Keong (Malaezia) - Kim Ho Kon (Coreea de Sud), Ihara (Japonia), Soh Chi Aum (Malaysia) - Chen Chi Doi (Taiwan), Karim Bagheri (Iran), Xim Joo Sang (Coreea de Sud), Abdullah (Arabia Saudită) - Kamamoto (Japonia), Khodadad Azizi (Iran), Bum-kun Cha (Coreea de Sud).

CONCACAF: Carbajal (Mexic) - Balboa (USA), Yearwood (Honduras), Wilson (Canada), Pena (Mexic) - Ramirez (Mexic), Gonzales (Salvador), Ramos (SUA) - Dely Valdes (Panama), Hugo Sanchez (Mexic), Medford (Costa Rica).

Pagină realizată de N.I.DOBRA

„Semnale" din Spania, Camerun şi Japonia

Alte trei reprezentative calificate la Coupe du Monde au anunţat loturile în vederea întrecerii din Franţa. Dintre acestea, numai Spania s-a grăbit să prezinte lista de „22", în timp ce Camerunul şi Japonia s-au oprit asupra unor preselecţii formate din 30 şi, respectiv, 25 de jucători.

● Selecţionerul spaniol Javier Clemente, cum era şi firesc, a dat gir proaspetei campioane FC Barcelona, de unde a convocat nu mai puţin de 8 jucători. Surpriza o constituie apariţia tânărului mijlocaş Albert Celades, care şi-a făcut loc după forfaitul lui Josep Guardiola, accidentat. Pe ultimul, Clemente îl regretă foarte mult, apreciind că absenţa catalanului se va cunoaşte în jocul echipei, pentru că „este de neînlocuit. În Spania nu există alt fotbalist cu stilul său". Atrage atenţia, în egală măsură, prezenţa printre favoriţii tehnicianului iberic a altor doi barcelonezi, Amor şi Pizzi, cu toate că aceştia nu au prea fost folosiţi de Van Gaal în actualul sezon. În opinia cotidianului „El Pais", tocmai indisponibilitatea lui Guardiola îi va garanta lui Amor, un jucător cu mare experienţă, prezenţa în primul „11". Iată-i acum pe toţi cei reţinuţi de Clemente: Zubizarreta, Canizares, Molina - portari; Ferrer, Sergi, Nadal, Abelardo, Hierro, Aguilera, Alkorta, Ivan Campo, Aranzabal - fundaşi; Luis Enrique, Celades, Amor, Guerrero, Raul - mijlocaşi; Kiko, Alfonso, Morientes, Joseba Etxeberria, Pizzi - atacanţi. Reţine atenţia absenţa unor nume grele din Primera Division cum ar fi Santi, Amavisca, dar mai ales Roberto Rios, un fundaş ce n-a lipsit dintre selecţionabili în ultimii doi ani şi despre care Alfonso şi-a permis să comenteze că „este ceva bizar că un asemenea jucător lipseşte de pe listă".

● Uns la cârma „naţionalei" Camerunului în urmă cu aproape o lună, după demiterea autohtonului Manga Onguene, francezul Claude Le Roy s-a oprit deocamdată la un efectiv lărgit. Fostul director sportiv al lui PSG a precizat că va lua o decizie definitivă abia după disputarea seriei de amicale din următoarea perioadă, cu selecţionata regiunii franceze Bretania (21 mai), Olanda (27 mai) şi Luxemburg (31 mai). Formaţia standard a „leilor neîmblânziţi" pentru CM va fi testată la ultimul meci dinaintea turneului final, cel din 5 iunie, contra Danemarcei. Actualul lot de 30 de jucători îi cuprinde pe Songo'o, Andem, Boukar, Tockene, Billong, Kwetche, Nkongo, Wome, Ndo, Song, Foe, Seidou, Elanga, Djaka, Noudjeu, Abouna, Etame, Job, Tchami, Omam-Biyik, Nguidjol, Etang, Fils, Simo, Olembe, Mahouve, Ipoua, Meyong, Ze, Mboma, Embe.

● Abia după ultimele stagii de verificare în Europa vor fi cunoscuţi cei 22 de jucători japonezi care vor participa la aventura mondială din vară. Momentan, ca şi omologul său de pe banca tehnică a Camerunului, Takeshi Okada şi-a propus să mai testeze, având la dispoziţie 25 de candidaţi. „Avem un efectiv echilibrat în toate compartimentele, dar mai trebuie lucrat, îndeosebi cu apărarea, dacă vrem să ţinem piept Argentinei. Sper, ca în curând, la Cupa Kirin, să punem toate lucrurile la punct", a spus tehnicianul nipon, care, la insisteneţele managerilor de la cluburile Urawa Red Diamonds şi Shimizu S-Pulse, i-a luat în pregătiri şi pe juniorii Shinji Ono (18 ani) şi Daisuke Ichikawa(17 ani), ambii debutând recent în amicalul cu Coreea de Sud 1-2. Okada va avea de ales între Kojima, Kawaguchi, Narazaki - portari; Ihara, Omura, Akita, Soma, Narahashi, Saito, Nakanishi, Ichikawa - fundaşi; Kitazawa, Yamaguchi, Morishima, Nanami, Hattori, Ito, Hirano, Nakata, Ono - mijlocaşi; Miura, Nakayama, Lopes, Okano, Jo - atacanţi.

Fotografia săptămânii

"Mens sana in corpore sano"

Flash * Flash

● **Asociaţia internaţională a fotaliştilor profesionişti** (AIFP) a stabilit data şi locul unde va avea loc partida în beneficiul lui Jean-Marc Bosman. O echipă a „bătrânilor" şi una a „tinerilor" se vor întâlni pe 20 mai în localitatea franceză Villeneuve d'Asq. Printre cei selecţionaţi în echipa „bătrânilor", alături de Hagi se numără Cantona, Scifo, Careca, Higuita, Cascarino şi, probabil, Maradona, în timp ce la „puşti" vor juca Alin Stoica, Kanu, Rio Ferdinand şi Olivera.

● **Krasimir Balakov, mijlocaşul lui VfB Stuttgart** şi al naţionalei bulgare, a anunţat joi că îşi va încheia cariera în echipa rerpezentativă după Campionatul Mondial. „După CM va fi cel mai potrivit moment pentru a părăsi naţionala", a explicat jucătorul în vârstă de 32 de ani, care a fixat sferturile de finală drept obiectiv al Bulgariei la Mondial.

● **Georgi Kinkladze a fost achiziţionat de Ajax Amsterdam** contra sumei de 15 milioane de guldeni (11 milioane de dolari). Mijlocaşul georgian, decepţionat de retrogradarea lui Manchester City în Liga a treia, a ales Ajax deşi mai avea oferte de la Liverpool, Newcastle şi Everton.

● **Iugoslavul Zoran Njegus de la Steaua Roşie Belgrad** va semna, potrivit cotidianului „Marca", pentru Atletico Madrid un contract pe 4 ani în valoare de 6,6 milioane de dolari. Mijlocaşul de 24 de ani ar putea deveni astfel, prima achiziţie a noului antrenor Arrigo Sacchi, care va prelua echipa de la Radomir Antici.î

Pentru amatorii de statistici

Finalele Cupei UEFA

1957 - 1958: FC Barcelona - Chelsea London 2-2, 6-0
1959 - 1960: FC Barcelona - Birmingham City 0-0, 4-1
1960 - 1961: Roma AS - Birmingham City 2-2, 2-0
1961 - 1962: Valencia CF - FC Barcelona 6-2, 2-1
1962 - 1963: Valencia CF - Dinamo Zagreb 2-1, 2-0
1963 - 1964: Real Zaragoza CD - Valencia CF 2-1
1964 - 1965: Ferencvaros TC Budapesta - FC Juventus 1-0
1965 - 1966: FC Barcelona - Real Zaragoza CD 0-1, 4-2
1966 - 1967: Dinamo Zagreb - Leeds United 2-0, 0-0
1967 - 1968: Leeds United - Ferencvaros 1-0, 0-0
1968 - 1969: Newcastle United - Ujpesti Dozsa 3-0, 3-2
1969 - 1970: Arsenal London - RSC Anderlecht 1-1. 3-0
1970 - 1971: Leeds United - FC Juventus Torino 1-1, 2-2
1971 - 1972: Tottenham Hotspur - Wolverhampton 1-1, 2-1
1972 - 1973: Liverpool FC - Borussia Mönchengladbach 3-0, 0-2
1973 - 1974: Feyenoord Rotterdam - Tottenham Hotspur 2-0, 2-2
1974 - 1975: Borussia Mönchengladbach - FC Twente 0-0. 5-1
1975 - 1976: FC Liverpool - KV Bruges 3-2, 1-1
1976 - 1977: FC Juventus Torino - Atheltic Bilbao 1-0, 1-2
1977 - 1978: PSV Eindhoven - SFC Bastia 3-0, 0-0
1978 - 1979: Borussia Mönchengladbach - Crvena Zvezda 1-1, 1-0
1979 - 1980: Eintracht Frankfurt - Borussia M'gladbach 2-3, 1-0
1980 - 1981: Ipswich Town - AZ '67 Alkmaar 3-0, 2-4
1981 - 1982: IFK Götteborg- Hamburger SV 3-0, 1-0
1982 - 1983: RSC Anderlecht Bruxelles - Benfica 1-0, 1-1
1983 - 1984: Tottenham Hotspur London - RSC Anderlecht 1-1, 5-4
1984 - 1985: Real Madrid CF - Videoton 3-0, 0-1
1985 - 1986: Real Madrid CF - 1. FC Köln 5-1, 0-2
1986 - 1987: IFK Götteborg - Dundeee United 1-0, 1-1
1987 - 1988: TSV Bayer 04 Leverkusen - RCD Espanol 0-3, 3-0, 6-2 d. 11 m
1988 - 1989: Napoli SSC - VfB Stuttgart 2-1, 3-3
1989 - 1990: FC Juventus Torino - AC Fiorentina 3-1, 0-0
1990 - 1991: FC Internazionale Milano - Roma AS 2-0, 0-1
1991 - 1992: Ajax Amsterdam - Torino Calcio 0-0, 2-2
1992 - 1993: FC Juventus Torino - Borussia Dortmund 3-1, 3-0
1993 - 1994: FC Internazionale - SV Casino Salzburg 1-0, 1-0
1994 - 1995: AC Parma - FC Juventus Torino 1-0, 1-1
1995 - 1996: FC Bayern München - Girondins Bordeaux 2-0, 3-1
1996 - 1997: Schalke 04 - Internazionale 1-0, 0-1, 4-1, d 11 m.
1997 - 1998: FC Internazionale Milano - SS Lazio Roma 3-0

Fotbal, Divizia C

Din două penalty-uri ...

Aluminiu Slatina - Şoimii Sibiu 2-1 (0-1)

Au marcat Din (65, 72 - ambele din penalty), respectiv Tara (29).

Aluminiu: Tomescu - Costelnicu, Popescu, Din, Stoian - Barbu, Tache (46, Mihaiu), Motroc, Georgescu - Enaru (70, Nicolescu), Iacob (80, Tudor).

Şoimii: Pampea - Luca (65, Radu Călin), Comăniciu, Mărginean, Floare, Neghirlă - Huzoaică (57, Scridon), Ştef, Stoica - Tara (61, Adi Munteanu), A. Rădulescu. Antrenori Dan Călinescu şi Dan Mihăilă. Arbitru: G. Caloian (Buzău) Asistenţi: G. Diaconu şi V. Bîrnescu (ambii Buzău).

▼ O eventuală victorie a şoimilor laSlatina ar fi putut aduce definitiv liniştea sibienilor. Cu +3 în clasamentul „adevărului", şoimii ar fi scăpat definitiv de griji. ▼ Scorul este deschis de Tara. Lansat în adâncime de Luca, atacantul sibian trece mingea pe lângă portarul Tomescu şi înscrie în poarta goală de la 6 metri. ▼ Visul echipei sibiene de a obţine cea de-a şasea victorie în deplasare în acest retur este spulberată de centralul Caloian. Acesta arbitrase bine în prima repriză, în a doua însă a acordat gazdelor două penalty-uri, cum n-ar fi făcut un arbitru mai experimentat ▼ În min. 65, Popescu scapă pe dreapta, fiind deposedat în careu, prin alunecare de Comăniciu. Suntem siguri că, dacă s-ar fi petrecut o fază identică la cealaltă poartă, centralul n-ar fi fluierat nimic. Execută Din, în stil Irimescu (ca din tun) şi scorul devine 1-1. ▼ Şapte minute mai târziu, acelaşi Popescu este blocat, de această dată de Pampea. Execută acelaşi Din şi este 2-1. ▼ Echipa sibiană a fost lipsită de aportul a trei titulari: Marinac, Popuşoi şi E. Trifu. ▼ Miercuri, 20 mai, ora 15, Şoimii vor avea de trecut ultimul examen de pe propriul teren, contra Petrolului din Ţicleni.

Ovidiu BOICA

Atletism

Daniela Cârlan - o junioară între ... senioare

Daniela Cârlan conduce plutonul de mărşăluitoare

La 18 septembrie a.c., Daniela Cârlan va împlini 18 ani. Este elevă la Liceul Carol I, în clasa a XI-a, fiind legitimată la CSS Şoimii şi la CSM Sibiu, având-o ca antrenoare pe prof. Delia Oltean.

Junioară încă, Daniela a fost inclusă în echipa de senioare a României, participantă la tradiţionalul patrulater de marş, desfăşurat la Bekecscaba (Ungaria), alături de echipele Ungariei, Poloniei şi Bielorusiei. Formaţia noastră s-a clasat pe locul II, iar Daniela a ocupat locul VI în cursa de 10 km, cu timpul de 46'58".

Următoarea confruntare a fost la Dudince (Slovacia) cu prilejul Cupei Europei, unde echipa României s-a situat pe un onorant loc VI. Şi aici, Daniela a punctat pentru noi, sosind prima dintre junioarele prezente în competiţie, cu un timp excelent 46'40", care constituie record personal.

În aceste condiţii, Daniela Cârlan şi-a realizat norma pentru acordarea titlului de maestru al sportului.

După cum îmi spunea profesoara Delia Oltean, următorul obiectiv major este obţinerea unei medalii la Campionatele Mondiale de juniori care se vor desfăşura în Franţa, la sfârşitul lunii iulie. Îţi dorim succes, Daniela! **(n.i.d.)**

Cupa ligii la fotbal

Grupa Sud

Dinamo - Rapid 3-0
Farul - FC Naţional 5-2
Steaua - Sp. studenţesc 0-0

Grupa Est

Ceahlăul - Oţelul 3-0
FCM Bacău - Foresta 2-1

Grupa Sud-Vest

Chindia - Univ. Craiova 1-1
FC Argeş - Petrolul 0-1

Grupa Vest

U Cluj - Jiul 3-1
Gloria - CSM Reşiţa 7-2

Remiza era posibilă ...

urmare din pag.1

(coate, pumni, piedici etc). C-aşa-i la Dej!

În min. 23, Mara scapă pe contraatac şi China îl stopează cu preţul cartonaşului galben. Inevitabilul se produce în min. 59, când Danciu şutează plasat de la 18 metri, la colţul lung, şi este 1-0. Simţind că remiza le scapă printre degete, interiştii schimbă foaia, ies serios la atac şi este rândul lor să domine, copios pe alocuri. Numai că înlocuitorul lui Fekete, accidentat, tânărul portar Paul Rus, zboară din bară în bară, zădărnicind şansele de egalare ale oaspeţilor, care au surâs pe rând lui Demian, Maftei, Medeleanu, Terchilă şi Galea. Una peste alta, a fost un meci disputat, deschis oricărui rezultat, şansa fiind de partea dejenilor.

După ce s-au salvat prin propriile forţe, neacceptând jocurile de culise, coaliţiile sau cooperativele, interiştii ţintesc, în etapa viitoare, depăşirea liderului Olimpia Satu Mare, care poposeşte la Sibiu.

Judo

Alexandru Caponi (CSŞ Şoimii Sibiu) - campion naţional

Timp de trei zile (1-3 mai), la Iaşi s-au desfăşurat finalele Campionatului Naţional de cadeţi şi copii la judo. Între cei peste 250 de participanţi, au fost prezenţi şi judoka de la CSŞ Şoimii Sibiu, conduşi de prof. Ioan Chindriş şi Eugen Nan, care au obţinut următoarele rezultate: Alexandru Caponi a obţinut locul I şi titlul de campion naţional la categoria 64 kg; Ihora Maria s-a situat pe locul III la categoria 51 kg, iar la fete (categ.52 kg), Cecilia Purece a obţinut medalia de argint, în timp ce Claudia Herman s-a clasat pe poziţia a III-a, la categ.39 kg.

Ilie IONESCU

„Tunarii" au reuşit eventul!

Noua campioană a Angliei, Arsenal Londra a reuşit să câştige, sâmbătă, şi „cupa". „Tunarii" au întrecut cu 2-0 (1-0) pe Newcastle United prin golurile înscrise de Overmars (min. 23) şi Anelka (min. 69). La scorul de 1-0 pentru Arsenal, pe parcursul a numai cinci minute, Dabizas şi Shearer de la Newcastle au şutat în bară! Forţând golul de onoare, coechipierii lui Shearer erau să mai încaseze un gol, dar Parlour (Arsenal) a tras şi el în bară în min. 86. Newcastle a avut ghinion, dar spectacolul de la „Wembley" - umbrit de scălâmbăielile penibilului Dumitru Graur - a fost unul deosebit.

C.S.U. Forest Sibiu - Poli Moldrom Iaşi

urmare din pag.1

rapide şi spectaculoase, cu intercepţii şi recuperări, dar şi cu ratări şi greşeli tehnice, diferenţa pe tabela de scor menţinându-se, min. 30 - (52-43). Din min. 33, aşa după cum remarca un avizat şi permanent spectator de baschet, prof. Dan Ciovică, „Claudiu Muntean a deschis robinetul aruncărilor de 3 puncte". În consecinţă, diferenţa pe tabela de scor creşte (58-45, min. 33; 66-50, min. 35 şi 80-57, în ultimul minut de joc) iar partida ia sfârşit cu o victorie clară, meritată şi muncită a elevilor antrenorului Mircea Vulc,cu scorul de 82-57. Au înscris: Bubanja 19, Alecu 17, Tordai 15, Muntean 14 (4x3), Pelger 8 (2x3), Kovacs 5, Lăpădat 2 şi Spânu 2, pentru C.S.U. Forest, respectiv Mirişevski 13 (4x3), Moscalu 11, Murgoci 9, Anghel 7, (1x3), Popa 7, Donos 7 şi Şestopal 3, pentru Poli Moldrom Iaşi.

Rezultatele etapei a II-a a semifinalelor

C.S.U. Forest Sibiu - Poli Moldrom Iaşi 82-57 (2-0), Dinamo Bucureşti - Herlitz Mobex Tg. Mureş 92-74 (2-0), SOCED Bucureşti - Erbaşu Steaua Bucureşti 86-97 (0-2), BRD C.S.U. Ploieşti - Carbochim Cluj 87-71(1-1 după două etape).

Fotbal, Divizia D

Record Mediaş, noua campioană a diviziei judeţene

▼ **„U" Mecanica Sembraz - Viitorul 3 - 0 (2 - 0).** Evoluând tot timpul jocului cu doar 10 jucători, formaţia din Bazna a constituit o pradă relativ uşoară pentru unsprezecele studenţesc, lăsat deliberat să paseze des şi dezinvolt la mijlocul terenului de un partener de întrecere postat cuminte şi atent la cutie, într-o defensivă bine organizată, constituită pragmatic din două linii, din care foarte rar îndrăznea cineva să treacă de centru. În aceste condiţii jocul s-a desfăşurat aproape tot timpul în careul mult prea aglomerat al oaspeţilor, sibienii irosind numeroase bune situaţii de a se detaşa, datorită fie neglijenţei cu care au tratat majoritatea paselor decisive, fie inspiraţiei goal-keeperului advers, ce a blocat temerar câteva violente şuturi de gol, salvat de două ori şi de transversala porţii sale. Pe fondul dominării copioase a studenţilor, în min. 10 A. Fuşle, trece elegant de doi apărători şi de la circa 14 m şutează cu sete, înscriind primul gol. Peste exact 22 minute defensiva băzneană e în derută şi C. Băilă trimite în plasă balonul, respins iniţial de portarul din faţa lui. Cu 7 min. înaintea fluierului de încheiere, A. Mălău demarează pe aripa stângă, centrează precis în careul rival şi A. Fuşle, cu o excelentă lovitură de cap, marchează din nou, pecetluind scorul final al confruntării. S-au remarcat: S. Budăi, A. Fuşle, D. Popenţa, E. Beza şi R. Demian de la învingători, A. Bungiac, M. Bidi, D. Boţoc, R. Bulugea şi F. Meruţ de la oaspeţi. Corect şi prompt în intervenţii, arbitrajul brigăzii medieşene, compuse din centralul A. Munteanu şi secunzii I. Tutunaru şi A. Simon ▼ **CFR - Retezat PIM - Carpaţi Mecanica 2 - 0 (0 - 0).** După ce cu trei zile în urmă cele două combatante s-au întâlnit în Cupa României (CFR Retezat câştigând la Mârşa cu 4 - 2), sâmbătă sibienii - apărându-şi în continuare cu ardoare şansele - au terminat din nou biruitori, după o întrecere de bun nivel, alertă, cu numeroase şi rapide şarje ofensive la ambele buturi. Golurile înscrise în min. 52 şi 87, poartă semnăturile lui I. Stănese şi M. Runcan ▼ **Sticla - Record 2 - 6 (1 - 3).** După o întrecere interesantă şi de bună valoare, extrem de sportiv disputată, echipa pielarilor medieşeni s-a impus clar la Avrig, cucerind detaşat actuala ediţie a campionatului. A plăcut dăruirea cu care au luptat în teren, Slătinescu, C. Şoptelea şi D. Ionuţ de la avrigeni, D. Aspricioiu, C. Mureşan, C. Boaru şi F. Forgacs de la învingători. Au punctat: C. Boaru (min. 18 din penalti, 43 şi 53), A. Tofănescu (min. 34, 55, 76) în contul oaspeţilor, D. Flichiş (min. 45) şi D. Ionuţ (min. 68) pentru învinşi ▼ **Textila - COMESO 1 - 3 (0 - 1).** Elevii antrenaţi de Geza Pavlovici - cunoscând perfect partitura îndelung studiată şi repetată - au învins relativ uşor la Cisnădie, deşi textiliştii au făcut o aprigă şi obstinată opoziţie. Au marcat, I. Macavei (24 şi 50) şi L. Serfözö (min. 55) pentru formaţia din Şeica Mare, respectiv M. Popescu (min. 88) ▼ **Unirea - CS Incstar 1 - 3 (0 - 0).** După o primă repriză albă, agniţenii - cu o pregătire fizică ireproşabilă şi mai lucizi în fazele de finalizare - s-au impus de justeţe la Ocna Sibiului, graţie golurilor reuşite de A.Ionele (min. 56, 85) şi M. Părău (min. 80), pentru gazde punctând în min. 70, N. Cerghezan ▼ **Romanofir - Geromed 1 - 0 (1 - 0).** Partidă cu certe virtuţi tehnico-tactice, extrem de vioaie şi dârz disputată, punctată de numeroase ratări la cele două buturi. Unicul gol al meciului a fost marcat de A. Bârză în minutul 13 ▼ **Construcţii - Sparta 0 - 5 (0 - 1).** Fără câţiva titulari, unsprezecele constructorilor a cedat, fără drept de apel, în faţa unor parteneri de întrecere valoroşi, bine pregătiţi şi mobilizaţi exemplar. Autorii golurilor: M. Popa (min. 21, 89), O. Oprea (min. 63, 76) şi F. Cula (min. 69) ▼ **Vitrometan - ASA 8 - 2 (3 - 0).** Victorie categorică a sticlarilor medieşeni, conturată în urma golurilor realizate de C. Jiga (min. 8, 57), I. Duda (min. 25, 75), D. Lazăr (min. 65, 76), R. Pex (min. 17) şi C. Ogneriu (min. 89), respectiv F. Hila (min. 67) şi C. Bâgu (min. 80).

Clasamentul:

1. Record Mediaş	29	23	3	3	101-30	72
2. CFR Retezat PIM	29	21	4	4	89-27	67
3. COMESO Şeica Mare	29	19	2	4	73-36	59
4. Geromed Med.	29	18	4	7	73-30	58
5. Sparta Mediaş	29	18	3	8	80-32	57
6. Carpaţi Mecanica	29	18	2	9	81-38	56
7. Vitrometan M.	29	15	3	11	67-55	48
8. CS Incstar Ag.	29	14	4	11	58-50	46
9. Romanofir Tăl.	29	10	5	14	35-57	35
10. Textila Cisnădie	29	9	5	15	35-50	32
11. „U" Mecasem	29	9	3	17	52-59	30
12. ASA Sibiu	29	9	2	18	42-82	29
13. Viitorul Bazna	29	8	4	17	37-74	28
14. Unirea Ocna Sib.	29	8	1	20	36-83	25
15. Construcţii S.	29	7	3	19	39-78	24
16. Sticla Avrig	29	2	0	27	23-140	6

Biblioteca „ASTRA" — S I B I U —

Biblioteca „ASTRA" — SIBIU —

TRIBUNA sporturilor

SUPLIMENT SĂPTĂMÂNAL DE INFORMARE SPORTIVĂ AL COTIDIANULUI INDEPENDENT "TRIBUNA"

Anul VIII, nr.419 | 25.05. - 31.05.1998 | 4 pagini, 500 lei

Fotbal, Divizia B

TĂLPI ŞI PUMNI ÎN VALE...

Minerul Motru - F.C. Inter 1 - 0 (0 - 0)

Stadion „Minerul", timp bun, gazon excelent, spectatori cca 1000. A marcat AXINTE (min. 68).

MINERUL: Vlădoi - Mustaţă, Bălan, Mirea, Ciora, Mocioi - CHIRIŢĂ (min. 72, Nedelea), P. Gheorghe, Zaharia - Ioniţă (min. 46, Napu), AXINTE. Antrenor: Victor Roşca.

F.C. INTER: Fl. Cotora - Tolciu, Al. ZOTINCĂ, TERCHILĂ, Grigore (min. 71, Popa) - C. Szeghedi, MIHART, MAFTEI, DEMIAN - Galea (min. 69, Băcilă), M. Szeghedi (min. 60, R. Negùţ). Antrenori: Jan Gavrilă, P. Purima şi Adi Văsîi.

Au arbitrat jenant de părtinitor cu gazdele buzoienii Fl. Stănişteanu, Gh. Mihalache şi M. Sandu. Observator: V. Titorov (Baia de Aramă).

Meci fără nici o miză. Şi, cu toate astea, minerii au dezgropat securea războiului, tăbărând asupra interiştilor cu tălpile şi cu pumnii!? Ferindu-se doar cât să nu ajungă la... chirurgie în pragul binemeritatei vacanţe, sibienii s-au apărat grupat, declanşând câteva contraatacuri, mereu zădărnicite de doi liniori clar rău intenţionaţi. Cât priveşte centralul, acesta a reuşit cea mai proastă prestaţie de care au avut parte interiştii în acest retur de campionat! Spre meritul lui, la pauză, observatorul Titorov a chemat la ordine conducătorii echipei gazdă şi lucrurile au intrat, după reluare, cât de cât în normal. În min. 68, după o lovitură de colţ, Axinte a reuşit să marcheze cu o foarfecă spectaculoasă. Oaspeţii ripostează energic şi, cu Zotincă împins vârf, domină copios, dar nu pot restabili nici măcar egalitatea pe care ar fi meritat-o cu prisosinţă.

•

Astăzi, mâine şi miercuri, interiştii mai fac antrenamente, după care urmează vacanţa până în 22 iunie a.c. Nimeni nu ştie nimic despre viitorul echipei sibiene. 16 jucători sunt la final de contract. Prin club bate vântul plecării. E cert pentru toată lumea că o mână forte trebuie să preia hăţurile la F.C. Inter dacă nu se doreşte ca Sibiul fotbalistic să ajungă de râsul ţării. Mai multe şi mai pe şleau o să vă spun curând. Urmăriţi-ne!

Mircea BIŢU

Meci frumos şi liniştit

Vega Deva - Gaz metan 2 - 1 (2 - 0)

Ultima partidă din acest campionat a fost pentru cele două formaţii una de vacanţă, ambele renunţând la toate veleităţile, scăpate fiind de griji şi necazuri. Aşa stând situaţia, fotbaliştii au oferit spectatorilor un joc plăcut ochiului, fără duritătţi inutile, cu faze frumoase şi trei goluri din acţiuni inteligent concepute.

Gazdele au avut iniţiativa în prima repriză, când au şi înscris prin **Gigi Ştefan (min. 10) şi Szemely Elek (min. 35).** Ocazii de gol au mai fost, dar cei doi portari - Rahoveanu, respectiv Roşca - s-au arătat în zi bună.

După pauză, cei mai insistenţi au fost gaziştii. După ce Vitan şi **Iorga** au ratat din situaţii favorabile, Iorga a redus din diferenţă (min. 58), iar tot el sau Zota ar fi putut egala. N-a fost să fie, dar nu s-a supărat nimeni.

Timpul a fost însorit, spectacolul a fost agreabil, echipa Vega a rămas în divizia B - după ce la un moment dat părea condamnată - prilej pentru care spectatorii prezenţi pe stadion au cântat, au dansat şi s-au veselit. Vorba ceea: totul e bine când se sfârşeşte cu bine. În ce-i priveşte pe medieşeni, aceştia au terminat pe un loc onorant - deşi, dacă bine-mi amintesc, îşi propuseseră mai mult! - iar Ferenţ Popescu a fost declarat de crainicii-reporteri care au transmis la radio partidele din seria a II-a drept cel mai bun jucător (pe baza notelor primite meci de meci).

Cartonaş galben: Lungu.

A arbitrat Silviu Săftoiu (Ploieşti).

Vega: Rahoveanu - Fartuşnic, Berindei, Dan Gabriel, Voinea - Dobrescu, Danciu (46, Vuia), Luca, Popa - Szemely (80, Bădoi), Gigi Ştefan.

Gaz metan: Roşca - Handrea, Lungu, Moldovan, Miclăuş (50, Ioo) - Callo, Boruncoi, Hanc, Vitan (70, Ciurar) - Iorga, Popescu (65, Zota).

D. IONAŞCU

P.S. Marius Lungu, unul dintre oamenii de bază ai echipei medieşene, a împlinit 30 de ani. Îi dorim sănătate şi... să nu se lase! (Dacă seamănă cu Vasile, taică-său, va mai juca ani buni).

Joi, 28 mai a.c.

Record Mediaş luptă pentru promovare

Câştigătoare a seriei Sibiu a Diviziei D, echipa Record Mediaş a obţinut dreptul de a juca baraj pentru promovarea în eşalonul trei. Ea va întâlni, joi, 28 mai a.c., ora 15, la Braşov, formaţia Fortyogo Tg. Secuiesc.

Antrenorii G. Albotă şi M. Ţiglariu au la dispoziţie un lot din care se detaşează Forgacs (golgeterul echipei), Tofănescu, Negru, Şeica, Negru, Aspricioriu.

Să le urăm succes!

ULTIMA ORĂ

● Ediţia din acest an a Ligii Campionilor a fost câştigată cu 1-0 (0-0) de Real Madrid în finala cu Juventus Torino, dar mie cel mai mult mi-a plăcut finala Cupei UEFA, dintre Internazionale Milano şi Lazio Roma (3-0) ● După eşecul din acest an cu Milan, care s-a comportat lamentabil în ciuda vedetelor sale, antrenorul Fabio Capello a anunţat că, pentru un an, se retrage... la ţară. Până la toamnă se mai poate răzgândi. ●Reprezentativa masculină de handbal a României a participat la un turneu în Croaţia, clasându-se pe locul 8 din... 8 participante, fără nici o victorie! Cristian Gaţu a fost un mare handbalist, dar nu-i la fel de bun conducător... ● Emanuel Fântâneanu (Gazeta Sporturilor) a fost ales

n.i.d. *continuare în pag.4*

Baschet Divizia A

SALVATORUL VINEREANU

Vineri şi sâmbătă s-au desfăşurat primele două partide din cadrul finalei mari a campionatului naţional de baschet. Pentru a spera la cucerirea tricourilor de campion, sibienilor le-ar fi fost convenabilă câştigarea uneia din aceste două partide. În prima zi, doar Vinereanu a făcut ca echipa dinamovistă să nu iasă învinsă de pe teren. Cea de-a doua partidă a fost una mult mai uşoară pentru gazde şi astfel scorul, după două partide, este de 2-0 pentru Dinamo.

Vineri, 22 mai

DINAMO BUCUREŞTI - CSU FOREST SIBIU 66-65 (36-40)

Au punctat Vinereanu 25, Căruţaşu 18, Simic 10 (1x3), Popa 8 (1x3) şi Caraiani 5 (1x3) pentru Dinamo, respectiv Tordai 25, Cl. Muntean 18 (4x3), Bubanja 10, C. Alecu 6, Pelger 4 (1x3) şi Lăpădat 4 (1x3) pentru sibieni.

● Echipa sibiană a început curajos această partidă. Ca urmare, în minutul 6 avea 8 puncte avans (17-9) ● Dinamo revine şi reuşeşte egalarea în minutul 10, după ce înscrisese 12 puncte faţă de doar 4 ale sibienilor: 21-21. ● Miza partidei şi-a pus serios amprenta asupra jucătorilor, Cornel Alecu şi Căruţaşu acumulând, încă din prima repriză (sibianul din minutul 19, dinamovistul încă din minutul 12), patru greşeli personale. ● Până la finalul primei reprize sibienii obţin din nou avantaj pe tabela de marcaj, scorul primei reprize fiind de 36-40. ● În prima parte a reprizei secunde Forest se distanţează la 10 puncte (38-48; minutul 23). La această diferenţă nici unul dintre suporterii sibieni care şi-a însoţit echipa de suflet la Bucureşti nu mai spera că CSU va putea pierde această partidă. ● Dinamoviştii au puterea să revină şi să preia, în minutul 32, conducerea: 56-55. ● În minutul 38, dinamovistul Popa reuşeşte două recuperări consecutive ● În acelaşi minut ratează Căruţaşu 4 aruncări libere. ● Acelaşi Popa scoate un fault la Bubanja şi înscrie una din cele două aruncări libere. Scorul devine 64-65. ● La această diferenţă Cornel Alecu ratează două aruncări libere ● Cu şapte secunde înainte de final Vinereanu înscrie şi aduce echipei bucureştene victoria.

Ovidiu BOICA *continuare în pag.4*

Portocala şi corcoduşa

Gândul de-aia-i făcut ca să zboare. De unde şi vorba că avem păsărele în cap. Pe aripi de păsărele, sau nu, mi-a zburat gândul. Zilele astea în toate direcţiile, cu şi fără vreun motiv anume, dar, mai ales, fără. Totul a plecat de la o ştire difuzată la radio, din care am aflat că la Londra s-a vândut la licitaţie o meşă din părul lui Napoleon Bonaparte, cu 9200 de dolari. Modestă sumă, mi-am zis, comparând-o cu primele de joc, iar gândul mi-a zburat la Puiu Lordănescu, tot militar, tot genial, dar cu o meşă evident mai valoroasă. Poate nepoţii noştri vor plăti, eheii... Deocamdată, la lot s-a ordonat no smoking ca să nu senveţe băieţii cu trasul în piept, astfel că nişte interviuri au fost luate la toaletă, cu băiat de 6 la uşă. De aici, gândul mi-a zburat la bieţii noştri elevi rugbişti plecaţi la Paris la cumpărături. Cum la astfel de nivele hoţia se pedepseşte, aflăm de la directorul lor de şcoală că 3 dintre băieţi „la care hoţia era evidentă"(?!) au fost exmatriculaţi cu drept de reînscriere abia la anu', iar cei care au furat neevident (sic!) s-au ales cu nota scăzută la purtare; să se-nveţe minte! De la elevi, gândul a luato-n sus, la studenţi, la aceşti băieţi frumoşi care nu fumează şi nu beau, dau toată ziua cu creta la tablă şi cu mingea la coş, în aşteptarea sesiunii şi a Sălii.

PELUZA a III-a

Sâmbătă seara am înţepenit la televizor cu gândul că, mai ştii? - se vor face minuni în vremea noastră şi corcoduşa va strivi portocala. N-a fost posibil; legile naturii, deh. În tribuna V.I.P. ni s-a părut ca l-am zărit şi pe Fane Căpăţână, dar nu sunt sigur.

Mihai BRATU

CLASAMENTE, Divizia B

Seria I

Astra - Midia 3 - 1, FC Oneşti - Poiana 3 - 0 (neprezentare), Foresta II - Dacia 0 - 2, Dunărea Călăraşi - Tractorul 4 - 0, Metrom - Poli Iaşi 1 - 3, Metalul - Gloria 1 - 0, Dunărea Gl. - Rocar 1 - 0, FC Braşov - Petrolul 4 - 0, Nitramonia - Precizia 2 - 0.

1. ASTRA PLOIEŞTI	34	28	4	2	80 - 20	88(+37)
2. FC Oneşti	34	28	2	4	86 - 25	86(+35)
3. FC Braşov	34	20	5	9	50 - 30	65(+14)
4. Midia Năvodari	34	19	5	10	57 - 41	62(+11)
5. Tractorul Braşov	34	17	5	12	50 - 32	56(+5)
6. Petrolul Moineşti	34	16	3	15	52 - 44	51(0)
7. Poiana Câmpina	34	15	4	15	55 - 55	49(-2)
8. Politehnica Iaşi	34	14	5	15	47 - 41	47(-4)
9. Precizia Săcele	34	13	7	14	44 - 39	46(-5)
10. Rocar Bucureşti	34	14	4	16	48 - 47	46(-5)
11. Metrom Braşov	34	12	5	17	31 - 43	41(-10)
12. Gloria Buzău	34	11	8	15	38 - 58	41(-10)
13. Dacia Brăila	34	11	5	18	48 - 47	38(-13)
14. Dunărea Galaţi	34	9	8	17	36 - 60	35(-16)
15. Nitramonia	34	10	4	20	40 - 58	34(-17)
16. Metalul Plopeni	34	9	7	18	22 - 51	34(-17)
17. Dunărea Călăraşi	34	9	3	22	37 - 81	30(-21)
18. Foresta II	34	6	6	22	25 - 64	24(-27)

A promovat Astra Ploieşti, joacă baraj FC Oneşti, retrogradează Metalul Plopeni, Dunărea Călăraşi, Foresta II Fălticeni.

Seria a II-a

Olimpia - UTA 2 - 1, ASA - Gloria 7 - 1, Vega - Gaz metan 2 - 1, FC B. Mare - Corvinul 2 - 0, UMT - CFR 3 - 1, Minerul - FC Inter 1 - 0, Dacia - Unirea 6 - 4, Electroputere - Poli Timişoara 3 - 1, ARO Câmpulung - Apulum 5 - 3.

1. OLIMPIA S. MARE	34	20	6	8	64-40	66(+15)
2. Electroputere	34	20	1	13	63-44	61(+10)
3. FC B. Mare	34	18	6	11	65-36	60(+9)
4. A.S.A.Tg.MUREŞ	34	18	6	10	51-32	60(+9)
5-6. Unirea Dej	34	17	3	14	52-44	54(+3)
GAZ METAN MEDIAŞ	34	17	3	14	44-36	54(+3)
7. ARO C-lung	34	14	9	11	49-43	51(0)
8. Minerul Motru	34	16	3	15	42-47	51(0)
9. Corvinul	34	16	2	16	40-37	50(-1)
10. Dacia Piteşti	34	15	3	16	54-49	48(-3)
11. UT Arad	34	13	8	13	50-51	47(-4)
12. FC INTER SIBIU	34	14	4	16	42-40	46(-5)
13. Vega Deva	34	13	6	15	37-51	45(-6)
14. Apulum A. Iulia	34	13	4	17	45-60	43(-8)
15. Poli Timişoara	34	11	6	17	33-44	39(-12)
16. CFR Cluj	34	11	5	18	41-57	38(-13)
17. Gloria Reşiţa	34	10	2	22	36-69	32(-19)
18. UM Timişoara	34	9	5	20	39-66	32(-19)

Promovează Olimpia Satu Mare, joacă baraj Electroputere Craiova, retrogradează CFR, Gloria şi UMT.

Campionatul judeţean de fotbal

Două runde într-o săptămână, cu 91 de goluri şi multe surprize

Etapa a 24: Rezultate şi autorii golurilor: ■ Cibinul - Arsenal 5 - 0 (1 - 0). G. Macrea (36), C. Mărăşescu (55 şi 80) şi V. Leaşu (70 şi 89) ■ **Sevişul - Recolta Moşna 5 - 0 (1 - 0),** I. Grigore (4, 61, 71, 89) şi I. Robu (60) ■ **Vulturii Ş.M. - Tractorul 4 - 0 (2 - 0).** M. Mircea (17, 37, 60), M. Coman (55) ■ **Progresul Dumbrăveni - Flacăra 3 - 0 (1 - 0).** D. Forgaciu (33), N. Nistor (60) şi A. Toaja (90) ■ **Gloria - Progresul Orlat 4 - 1 (2 - 1).** I. Adam (min.26 din penalti), C. Oliu (35 şi 56), N. Oliu (83, din 11 m), respectiv G. Iacob (22) ■ **Hapomex - Recolta Alma 4 - 1 (1 - 1).** I. Sârbu (36, 78), G. Deac (85), V. Martin (89) pentru gazde şi V. Lăpădat (24) ■ **Unirea - Viitorul 2 - 5 (2 - 1).** O. Gastone (14 penalti), N. Selişteanu (30) pentru miercureni, I. Core (22, 56), D. Miclăuş (51), I. Rusu (82) şi T. Cojocaru (89) ■ **Euroil - Flapo 3 - 0.** Echipa din Păucea nu s-a prezentat la Săliste.

Etapa a 25-a ■ Viitorul - Euroil 1 - 3 (1 - 1). Lidera clasamentului a capotat surprinzător, pe propriul teren, în faţa săliştenilor, care - în vervă de joc şi controlând cu autoritate partida - s-au desprins în câştigători, graţie golurilor realizate de C.Popa (44), Mircea Mânzat (67) şi D.Bârsan (75), respectiv I. Core (30) ■ **Progresul Orlat - Sevişul 2 - 3 (1 - 1).** Şelimbărenii au realizat o victorie preţioasă, după o întrecere dârză, antrenantă şi spectaculoasă, în care adversara i-a opus o aprigă rezistenţă. Au marcat: I. Grigore (19, 47, 88) pentru oaspeţi şi I. Cioran (40) cu A. Finciu (65) în contul învinşilor ■ **Tractorul - Flacăra 12 - 1 (7 - 0).** Unsprezecele din Ighişu Nou - întâlnind un partener de întrecere tânăr şi neexperimentat - s-a impus mai mult decât concludent, în urma golurilor marcate de A. Constantin (4, 37, 66, 75), I. Sălcudean (10), S. Ciurean (25), F. Boar (27, 30), I. Kiraly (33, 55, 58) şi L. Gherdea (70, din penalti), respectiv C. Belea (84, din lovitură de la 11 m) ■ **Arsenal 95 - Unirea 4 - 5 (3 - 1).** După ce tunarii sibieni s-au detaşat confortabil pe tabela de scor ; datorită golurilor înscrise în ordine de G. Tampa (13), F. Bulea (19, 43) şi D. Dîţu (52), aceştia au avut o cădere inexplicabilă, permiţând miercurenilor să egaleze şi, în final, să obţină o neaşteptată victorie. Pentru oaspeţi au punctat O. Gastone (17, 56), D. Suciu (49), D. Rău (60) şi A. Rău (88) ■ **Flapo - Hapomex 2 - 5 (2 - 2).** Total ieşiţi din formă, amfitrionii, nu cu mult timp în urmă lideri ai topului judeţean - au cedat neaşteptat de lejer în faţa formaţiei din Ruşi net superioară în a doua parte a întâlnirii. Au marcat: C. Popa (42, 44, 75), D. Trocan (60) şi V. Martin (87) pentru oaspeţi, respectiv L. Boţoc (19, 30) ■ **Recolta Alma - Gloria 3-1 (1-0).** Întrecere de bună calitate, încheiată cu izbânda meritată a gazdelor, mult mai active, disciplinate tactic şi bătăioase. Au punctat N. Surdu (40) şi L. Tarta (65 şi 75) în contul învingătorilor şi M. Muntean (77 în propria poartă) pentru echipa din Nocrich ■ **Cibinul - Progresul Dumbrăveni 7-1 (2-1).** După o primă repriză echilibrată, formaţia din Cristian - cu câţiva jucători în zi de graţie - a dominat categoric, administrându-i rivalei o severă corecţie. Autorii golurilor: C.Mărăşescu (11, 74, 82), G. Macrea (19), A. Pipernea (60, 68) şi D. Lazăr (min.86), respectiv D. Forgaciu (36) ■ **Recolta Moşna - Vulturii 3-1 (3-0).** Localnicii au atacat în trombă din start, luând un avans confortabil în urma golurilor marcate de M. Coşcodar (de două ori) şi T. Banea respectiv V. Popa.

Judeţ II. Rezultatele şi autorii golurilor: ■ Viitorul Rusciori - Telecom 0-2 (0-2). D. Ivan (48), C. Vlădescu (60) ■ **Maril International - Fl. Roşie Cârţa 2-2 (1-1).** L. Pozza (10), V. Gâlceavă (88) pentru sibieni; A. Koşa (20), S. Brad (87) ■ **Avântul Mohu - Dacia Avântul Dârlos 1-1 (0-0).** C. Simtion (80) şi E. Bocăzar (52) ■ **Metalul Copşa Mică - Speranţa Biertan 5-2 (2-1).** D. Coman (45), P. Cato (24), I. Cocolea (77), B. Cercea (50) şi C. Costache (85), respectiv G. Blotor (13) cu G. Morariu (75) ■ **Avântul Alţâna - Astra 11-3 (6-0).** V. Fântână (6, 8, 79). I. Tecoanţă (20, 24, 35, 53), I. Toda (40), I. Bucşe (61), A. Muntean (69, 70), respectiv C. Truţă (50), G. Szekely (68), A. Florea (75) ■ **Gloria Loamneş - Vulturul Poplaca 3-0.** Oaspeţii nu s-au prezentat la meci.

Clasament Judeţ II

1. Telecom Sibiu	18	14	1	3	63-15	43
2. Metalul Copşa M.	18	11	2	5	57-30	35
3. Fl. Roşie Cârţa	18	11	2	5	58-36	35
4. Dacia Avântul D.	18	11	1	6	50-24	34
5. Vulturul Poplaca	18	10	1	7	54-55	31
6. Gloria Loamneş	18	9	0	9	52-59	27
7. Maril Internaţional	18	7	3	8	50-49	24
8. Avântul Alţâna	18	6	3	9	55-59	21
9. Avântul Mohu	18	6	2	10	44-58	20
10. Viitorul Rusciori	18	6	1	11	37-70	19
11. Speranţa Biertan	18	5	3	10	54-58	18
12. Astra Sibiu	18	2	1	15	27-88	7

CAMPIONATUL BALCANIC DE CULTURISM ŞI FITNESS

În perioada 15-17.05.1998 s-a desfăşurat la Buzău a 7-a ediţie a Campionatelor Balcanice de Culturism şi Fitness la care au fost invitate Iugoslavia, Bulgaria, Macedonia, Turcia, Grecia şi România. În urma unui nedorit accident rutier, lotul de culturism al Turciei nu a putut fi prezent la competiţie.

Buzăul s-a dovedit a fi o gazdă excelentă pentru această competiţie, oferind condiţii deosebite de cazare şi masă şi de desfăşurare a concursului, rivalizând la toate aceste capitole cu tarifele occidentale. De altfel toate delegaţiile prezente au vorbit la superlativ, apreciind ca excelente toate serviciile oferite de către organizatorii locali în colaborare cu F.R.C.F.

Din lotul României care ne-a reprezentat la această competiţie a făcut parte şi sibianul CONSTANTIN BEBEŞELEA, sportiv de performanţă şi antrenor la C.S.U. Sibiu, care la vârsta de 42 de ani a obţinut titlul de Campion Balcanic şi medalia de aur în cadrul categoriei +80 kg masters. De remarcat că pe data de 25.04.1998, la Bucureşti în sala „Rapsodia Română" acelaşi sportiv a obţinut medalia de aur şi al nouălea titlu de campion al României la culturism.

Sărituri în apă

Alexandra CONSTANTINESCU - locul I la Atena

Participând împreună cu lotul naţional de juniori, alături de săritori din Germania, Ucraina, Kuweit şi ţara gazdă Grecia, la concursul de sărituri de la Atena, Alexandra Constantinescu a reuşit să ocupe locul I în proba de trambulină de 1 m. La aceeaşi probă, Anca Ţilea s-a clasat pe locul 7. Iată şi celelalte probe la care au concurat junioarele sibiene: Alexandra Constantinescu - locul 4 la trambulina 3 m; Anca Ţilea, locul 7. Lotul a fost însoţit de prof. Andrei Găvozdea, unul din antrenorii lotului.

I. Ionescu

Turneul Internaţional din Austria

Judo

În zilele de 16-17 mai judoka de la C.S.Ş. Şoimii şi „Temerarul" Sibiu au participat ca invitaţi de clubul din Attnang - Austria la concursul internaţional de juniori şi cadeţi unde au obţinut următoarele rezultate: Marius Simon locul I la categoria 45 kg juniori II şi acelaşi loc la cadeţi; Camelia Herman, locul I la cat. 44 kg juniori II; Ovidiu Ionaş loc. II la cat. 45 kg juniori II şi la cadeţi; Horia Maria, locul III la cat. 50 kg, juniori II; Vălean Purece, locul III la cat. 50 kg. juniori II şi acelaşi loc la cat. cadeţi, toţi au fost de la C.S.Ş. „Şoimii" iar de la A.S. „Temerarul" Sibiu Ioan Băban s-a clasat pe locul I la cat. 50 kg. şi Iulia Avram, loc. III la cat. 70 kg., ambii la categoria cadeţi.

Transportul a fost asigurat de Asociaţia sportivă „Temerarul", preşedinte Ionel Chioveanu, iar sportivii de la C.S.Ş. Şoimii au fost pregătiţi de prof. Ioan Chindriş, prof. Eugen Nan şi Gheorghe Brunchea.

Ilie Ionescu

Luni, 25 mai

Programul I: 12.00 TVR Info 12.05 Universul cunoaşterii (r) 13.00 Ultimele Ştiri (s/r) 14.00 TVR Info 14.10 Perla Neagră (s/r) 15.00 Dosarele istoriei (r) 16.00 Emisiune în limba maghiară 17.35 Katts şi câinele (s) 18.00 Scena 18.30 Interactiv Tele-joc 19.00 Sunset Beach (s) 19.50 D'ale Bucureştilor...la curtea veche 19.55 Doar o vorbă „săţ-i" mai spun 20.00 Jurnal 21.00 Echipa de intervenţie (s) 21.55 Nimic sfânt (s) 22.45 Jurnalul de noapte 23.00 Feţele schimbării 24.00 Canary Wharf (s) 0.25 Întâlnirea de la miezul nopţii

Programul II: 12.00 Sunset Beach (s/r) 12.45 Doar o vorbă să-ţi mai spun! (r) 13.00 D-na King, agent secret (s/r) 16.00 Veronica (s) 16.50 Perla Neagră 20.10 Ultimele ştiri (s) 22.00 Mafia japoneză I (f) 0.35 Tenis

Marţi, 26 mai

Programul I: 6.00 România, ora 6 fix! 8.30 Tenis (r) 9.00 TVR Cluj-Napoca 10.00 TVR Info 10.05 TVR Iaşi 11.00 TVR Timişoara 12.00 TVR Info 12.05 Credo (r) 13.00 Ultimele ştiri (s/r) 14.00 TVR Info 14.10 Perla Neagră (s/r) 15.00 „Unde-s doi puterea creşte" 15.30 Ecoturism 16.00 Emisiune în limba maghiară 17.00 TVR Info 17.10 Sailor Moon (d.a.) 17.35 Katts şi câinele (s) 18.00 În flagrant 18.30 Interactiv Tele-joc 19.00 Sunset Beach (s) 19.50 D'ale Bucureştilor 19.55 Doar o vorbă „săţ-i" mai spun 20.00 Jurnal 21.00 Patul conjugal (f) 22.45 Jurnalul de noapte 23.00 Avocatul poporului 24.00 Canary Wharf (s) 0.25 Studioul şlagărelor

Programul II: 8.25 Canary Wharf (s/r) 9.00 Echipa de intervenţie (s/r) 12.00 Sunset Beach (s/r) 13.00 Nimic sfânt (s/r) 16.00 Veronica (s) 16.50 Perla Neagră (s) 20.10 Ultimele ştiri (s)

Miercuri, 27 mai

Programul I: 6.00 România, ora 6 fix! 8.30 Tenis (r) 9.00 TVR Cluj-Napoca 10.00 TVR Info 10.05 TVR Iaşi 11.00 TVR Timişoara 12.00 TVR Info 12.05 Sensul tranziţiei (r) 13.00 Ultimele ştiri (s/r) 14.00 TVR Info 14.10 Perla Neagră (s/r) 15.00 Tradiţii 15.30 Pro Patria 16.30 Tribuna partidelor parlamentare 17.00 TVR Info 17.10 D.a. 17.35 Katts şi câinele (s) 18.00 Medicina pentru toţi 18.30 Interactiv Tele-joc 19.00 Sunset Beach (s) 19.50 Agenda muzeelor 19.50 D'ale Bucureştilor... 19.55 Doar o vorbă „să-ţi" mai spun! 20.00 Jurnal 21.00 Efecte Secundare (s) 21.45 Memorialul durerii 22.45 Jurnalul de noapte 23.00 Un secol de cinema 24.00 Canary Wharf (s) 0.25 La hanul cu melodii

Programul II: 8.25 Canary Wharf (s/r) 12.00 Sunset Beach (s/r) 16.00 Veronica (s) 16.50 Perla Neagră (s) 20.10 Ultimele ştiri (s) 20.55 Fotbal 0.35 Tenis

Joi, 28 mai

Programul I: 6.00 România, ora 6 fix! 8.30 Tenis (r) 9.00 TVR Cluj-Napoca 10.00 TVR Info 10.05 TVR Iaşi 11.00 TVR Timişoara 12.00 TVR Info 12.05 Pentru dv., doamnă! (r) 13.00 Ultimele ştiri (s/r) 14.00 TVR Info 14.10 Perla Neagră (s/r) 15.00 Dialog 15.30 Ecclesiast '98 16.00 Convieţuiri 17.00 TVR Info 17.10 Sailor Moon (da) 17.35 Katts şi câinele (s) 18.00 Timpul Europei 18.30 Interactiv Tele-joc 19.00 Sunset Beach (s) 19.45 Rezultatele tragerilor Super Loto 5/40 şi Expres 19.50 Agenda muzeelor 19,50 D'ale Bucureştiului 19.55 Doar o vorbă „săţ-i" mai spun 20.00 Jurnal 21.00 Destine în vremuri de război (s) 21.55 La volan. Informaţii rutiere 22.10 Cu ochii'n 4 22.50 Jurnalul de noapte 23.00 Dintre sute de catarge 24.00 Bank-Note 0.30 Canary Wharf (s) 0.55 Magazin muzical-umoristic

Programul II: 8.25 Canary Wharf (s/r) 12.00 Sunset Beach (s/r) 16.00 Veronica (s) 20.10 Ultimele ştiri (s) 22.00 Femeia dispărută (f) 23.40 Lumea sportului

Vineri, 29 mai

Programul I: 6.00 România, ora 6 fix! 8.30 Tenis(r) 9.00 TVR Cluj-Napoca 10.00 TVR Info 10.05 TVR Iaşi 11.00 TVR Timişoara 12.00 TVR Info 12.05 Arhive româneşti 12.30 Convieţuiri 13.00 Ultimele ştiri (s/r) 14.00 TVR Info 14.10 Perla Neagră (s/r) 15.00 De la lume adunate... 15.30 Emisiune în limba germană 17.00 TVR Info 17.10 Mapamond 17.35 Katts şi câinele (s) 18.00 Ora Warner 19.00 Sunset Beach (s) 19.50 Agenda muzeelor 19,50 D'ale Bucureştiului 19.55 Doar o vorbă „săţ-i" mai spun 20.00 Jurnal 21.00 Lady Chatterley (f) 22.45 Jurnalul de noapte 23.00 D'ale Bucureştilor 24.00 Misiune în Manila (f) 0,30 Cinematograful de noapte (f)

Programul II: 8.25 Canary Wharf (s/r) 9.00 Destine în vremuri de război (s/r) 12.00 Sunset Beach (s/r) 16.00 Veronica (s) 16.50 Perla Neagră (s) 20.10 Ultimele ştiri (s) 21.40 Time-out 23.10 Perla Coroanei (s)

Sâmbătă, 30 mai

Programul I: 7.00 Bună dimineaţa, de la...Iaşi! 8.30 Alfa şi Omega 9.00 TVR Info 9.05 Tip Top-Mini-top 10,05 Tenis (r) 10.35 Viaţa ca în viaţă (s) 11,20 Femeia în Verde (f) 12.30 Ordinea publică 13.00 A doua alfabetizare 13.30 Ecranul 14.00 Info-Magazin 14.30 D'ale Bucureştilor 16.15 Hollyoaks (s) 16.40 Documentar istoric 17.40 Justiţie militară (s) 18.25 Disney * Povestirile lui Donald Răţoiul (da) 18.50 Teleenciclopedia 19.40 Săptămâna sportivă 19.50 D'ale Bucureştilor 19.55 Doar o vorbă „săţ-i" mai spun 20.00 Jurnal 20.35 Vizitatorul (s) 21.30 Cum vă place...careul cu 5 aşi 22.25 TVR Info 22.30 Da, Girgio (f) 0,20 Arena AS

Programul II: 7.00 Perla Coroanei (s/r) 14.00 Patru surori (s) 16.00 Veronica (s) 16.50 Perla neagră (s) 18.55 Fotbal: Germania - Columbia 22.30 În plină acţiune (s/r) 0.40 Tenis

Duminică, 31 mai

Programul I: 7.00 Bună dimineaţa, de la...Cluj-Napoca! 8.30 Lumină din lumină 9.00 TVR Info 9.05 Tenis (r) 9.30 D'ale Bucureştilor 11.00 Viaţa satului 13.00 Tezaur folcloric 14.00 Info-Magazin 14.30 D'ale Bucureştilor 16.20 Hollyoaks (s) 16.45 Serial de călătorii 17.35 Star Trek (s) 18.25 D.a. 18.50 Robingo 19.35 Duminica sportivă 19.50 D'ale Bucureştilor 19.55 Doar o vorbă „săţ-i" mai spun 20.00 Jurnal 20.30 7 zile în România 21.00 Sub Arme (f) 22.35 TVR Info 22.40 D-na King, agent secret (s) 23.20 Pop Show nocturn 0.30 Fotbal mondial 1998

Programul II: 7.00 Vizitatorul (s/r) 10.35 Cetăţeanul Ken Loach (f) 14.00 Marguerite Volant (s) 14.55 Fotbal 16.50 Perla Neagră (s) 19.00 În plină acţiune (s) 20.55 Fotbalmania

MAPAMOND SPORT

Campionatul Mondial de Fotbal, FRANŢA'98

Singur şi... nehotărât

Antrenorul reprezentativei Franţei (ţara gazdă a turneului final al C.M.), Aime Jacquet, a comunicat marţi o listă de 28 de jucători, din care se va alege lotul de 22. Cei care nu şi-au văzut numele trecut în această preselecţie şi-au luat definitiv gândul de la a mai putea prinde un loc în lot. În această situaţie se află veteranul Jean-Piere Papin, „englezul" David Ginola (în ciuda remarcabilelor sale evoluţii din ultimul timp) şi „spaniolul" Nicolas Ouedec (Espanyol).

Pe data de 2 iunie, Jacquet va anunţa care vor fi cei şase sacrificaţi de pe actuala listă. Alte omisiuni spectaculoase în opinia presei franceze sunt cele ale vârfului lui PSG, Florian Maurice, şi ale lui Mark Keller, cel care a semnat, zilele trecute, transferul de la Karlsruhe la West Ham United. În schimb, excelentul parcurs al Arsenalului londonez i-a adus convocarea trio-ului Petit-Vieira-Anelka, ultimul fiind un jucător tânăr care a „explodat" pur şi simplu, în ultimele şase luni sub îndrumarea altui francez, Arsene Wenger.

Dar, iată care sunt aleşii pentru preselecţie ai selecţionerului Jacquet:

PORTARI: Lama (West Ham), Barthez (Monaco), Charbonnier (Auxerre) şi Letizi (Metz), ultimul având cele mai mari şanse să iasă din schemă pe 2 iunie; FUNDAŞI: Thuram (Parma), Blanc (Olympique Marsilia), Desailly (AC Millan), Leboeuf (Chelsea), Lizarazu (Bayern München), Candela (Roma) şi Djetou (Monaco); MIJLOCAŞI: Deschamps (Juventus), Karembeu (Real Madrid), Boghossian (Sampdoria), Zidane (Juventus), Pires (Metz), Diomede (Auxerre), Petit (Arsenal) Lamouchi (Auxerre) Vieira (Arsenal), Djorkaeff (Inter), Ba (Milan) şi Laigle (Sampdoria); ATACANŢI: Guivarc'h (Auxerre) Trezeguet şi Henry (ambii, Monaco), Anelka (Arsenal) şi Dugarry (Marsilia).

Cele mai spectaculoase come-back-uri sunt ale portarului Lama, fundaşului Lizarazu şi mijlocaşului Karembeu, jucători care nu au evoluat la echipele lor de club decât în ultimele 2-3 luni, fiind, până atunci, fie accidentaţi, fie în stare de suspendare.

Dintre ei se va alege golgeterul?

1. Ronaldo (Brazilia) - cel mai bun fotbalist al momentului, care beneficiază şi de sprijinul unor coechipieri de mare clasă

2. Ulf Kirsten (Germania) - atacant de marcă, fără complexe într-o echipă care merge în Franţa că să onoreze titlul de campioană a Europei.

3. Paul Gascoigne (Anglia) - Copilul teribil al fotbalului britanic, care, încă nu şi-a etalat întregul talent.

4. Hristo Stoicikov (Bulgaria) - un vârf de atac pe care puţini fundaşi au reuşit să-l „ţină", aflat spre sfârşitul unei cariere strălucite.

5. Dennis Bergkamp (Olanda) - jucător care n-a fost suficient pus în valoare de coechipieri, fiindcă „portocala mecanică" nu mai este cea de pe vreme lui Cruyff.

6. Daniel Amokachi (Nigeria) - nu-i frumos, dar e periculos, cu condiţia ca reprezentativa ţării sale să meargă mai sus de grupă.

Croaţia

Ladic, Mrmic, Vasilj- portari; Juric, Soldo, Bilic, Stimac, Simic, Tudor, Thomas-fundaşi; Boban, Prosinecki, Stanic, Jarni, Asanovic, Maric, Jurcic, Seric-mijlocaşi; Suker, Boksic, Vlaovic, Cvitanovic, Kozniku, Krapan-atacanţi.

Columbia

O.Cordoba, Calero, Mondragon-portari; Moreno, W.Cabrera, Santa, Bermudez, J.Cordoba, Palacio- fundaşi; W.Perez, Bolano, Lozano, Rincon, Aristizabal, Valderrama, Serna, Estrada-mijlocaşi; Asprilla, De Avila, Valencia, Preciado, Ricard-atacanţi.

Scoţia

Leighton, Goram, Sullivan-portari; Boyd, Dailly, M. Eliott, Hendry, T.McKinley, Weir, White, Caldewood - fundaşi; Burley Collins, Gemill, Lambert, B. Mckinley, McNamara-mijlocaşi; Booth, Donnelly, Durie, Jackson, Gallacher-atacanţi.

Revine Matthäus

Berti Vogts a comunicat lista de 22 de jucători cu care intenţionează să meargă în Franţa. Marea noutate o constituie revenirea în naţionala Germaniei a veteranului Matthäus (37 de ani). Lotul îi cuprinde pe Köpke, Kahn, Lehman - portari; Matthäus, Helmer, Babbel, Kohler, Reuter, Thon, Wörns - fundaşi; Hässler, Möller, Heinrich, Freud, Ziege, Tarnat, Hamann, Jeremies - mijlocaşi; Klinsmann, Bierhoff, Kirsten, Marschall - atacanţi.

Surpriza Hasselbaink

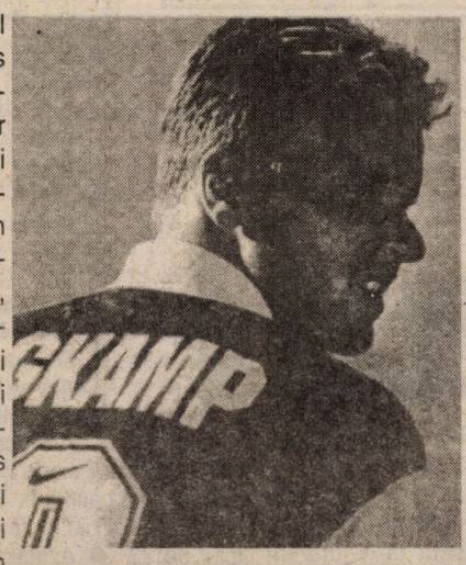

Selecţionerul olandez Guus Hiddink a dat publicităţii lista celor 22 de jucători care vor face deplasarea în Franţa. Ca noutate de ultimă oră, se remarcă apariţia printre cei selecţionaţi a lui Jerrel Hasselbaink de la Leeds United. Iată-i acum pe toţi cei nominalizaţi: Van der Sar, Hesp, De Goey - portari; Frank de Boer, Stam, Numan, Bogarde, Reiziger, Vierklau - fundaşi; Van Bronkhorst, Ronald de Boer; Cocu, Jonk, Winter, Davids, Seedorf, Zenden - mijlocaşi; Bergkamp, Overmars, Van Hooijdonk, Hasselbaink, Kluivert - atacanţi.

Chile

Antrenorul chilian Nelson Acosta a oprit la dispoziţia sa un lot de 25 de jucători, format din Tapia, Marcelo, Ramirez, Tejas - portari; F.Rojas, Reyes, Fuentes, Castaneda, R.Rojas, Aros, Miguel Ramirez, Margas, Villarroel, Gomez - fundaşi; Musrri, Acuna, Parraguez, Cornejo, Sierra, Estay, Vega - mijlocaşi; Zamorano, Salas, Carreno, Neira, Barrera - atacanţi

Spania

Portari - Canizares (Real Madrid), Molina (Atletico Madrid), Zubizarreta (Valencia);

Fundaşi - Abelardo, Ferrer, Nadal, Sergi (toţi, Barcelona), Alkorta, Guerrero (ambii, Athletic Bilbao), Aguilera (Atletico Madrid), Ivan Campo (Mallorca), Aranzabal (Real Sociedad);

Mijlocaşi - Amor, Celades, Luis Enrique (toţi, Barcelona), Hierro (Real Madrid);

Atacanţi - Pizzi (Barcelona), Morientes, Raul (ambii, Real Madrid), Joseba Etxeberria (Athletic Bilbao), Kiko (Atletico Madrid), Alfonso (Betis).

Deci, în afara lui Guardiola, care s-a retras singur, Clemente a renunţat, dintre cei preselecţionaţi, la Santi, Roberto Rios, Fernando, Amavisca, Benjamin şi Oli.

Loturi definitive

Anglia

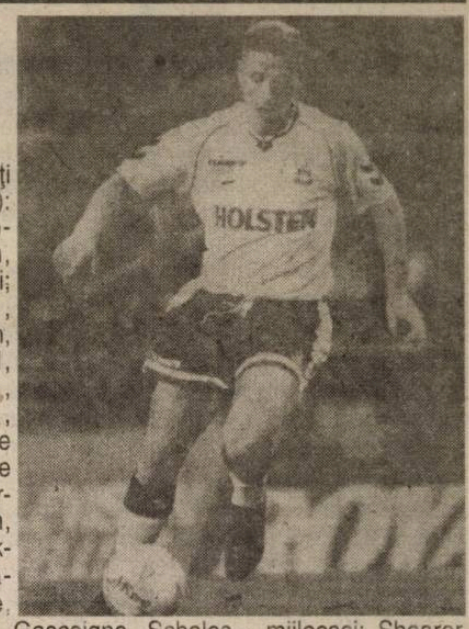

(au fost reţinuţi 30 de jucători): Seaman, Flowers, Martin, Walker - portari; Campbell, Adams, Keown, R.Ferdinand, Southgate, G.Neville, P.Neville, Le Saux, Hinchcliffe - fundaşi; Anderton, Beckham, Butt, Lee, Redknapp, McManaman, Ince, Batty, Merson, Gascoigne, Scholes - mijlocaşi; Shearer, L.Ferdinand, Sheringham, Owen, Dublin, I.Wright - atacanţi.

Tunisia

(25 de jucători): El Quaer, Salhi, Boumnijel - portari; Thabet, H.Trabelsi, S.Trabelsi, Badra, Chouchane, Jaballah, Boukadida, Clayton, Marzouki, Ben Chrouda - fundaşi; Ghodbane, Chihi, Bouazizi, Fekih, Souayah, Kanzari, Ben Ahmed - mijlocaşi; Ben Slimane, Jelassi, Melki, Ben Younes, El Hassen - atacanţi.

Nigeria

(24 de jucători): W.Okpara, Akubuike - portari; Okechukwu, West, G.Okpara, Okafor, Shakpoke, Babalade, Babayaro, Obiekwu, Oparaku - fundaşi; Lawal, Mussa, Oliseh, Adepoju, Babangida, Finidi George, Oruma, Okocha, Ojigwe - mijlocaşi; Amokachi, Yekini, Kanu, Ikpeba - atacanţi

Bulgaria

(26 de jucători): Zdravkov, Mihailov, Stanev - portari; T. Ivanov, Hubcev, Zafirov, Ghencev, Petkov, Kişişev, - fundaşi; Iankov, Nankov, Petkov, Iordanov, Iliev, Stoilov, Borimirov, Başev, Balakov, Hristov, Vidolov, Gruev - mijlocaşi; Stoicikov, Kostadinov, G.Ivanov, Penev, Todorov - atacanţi

Norvegia

(20 de jucători): Grodas, Myre - portari; Berg, Bjornebye,

Ai noştri ca brazii

Stelea, Stângaciu, Prunea, D. Petrescu, Filipescu, Gică Popescu, Doboş, Prodan, Dulca, Selymes, Ciobotariu, Hagi, Gâlcă, Stângă, Gabi Popescu, Marinescu, D. Munteanu, I. Dumitrescu, Lăcătuş, Ad. Ilie, V. Moldovan, Craioveanu, R. Niculescu

Pagină realizată de N.I.DOBRA

Gata şi Divizia B!

■ Eşalonul doi al fotbalului a tras şi el oblonul, sâmbătă ■ Iată câteva amănunte despre meciurile din seria a doua ■ Învingând, cu fanfară şi majorete, pe UTA, Olimpia Satu Mare revine, după două decenii, în Divizia A. A arbitrat Sorin Corpodean, care şi-a ispăşit suspendarea. La meci a asistat şi Zoltan Ritli ■ Electroputernicii, vorba crainicului stadionului din Valea Roşie, i-au întrecut clar pe jucătorii de la "Poli" Timişoara (3 - 1), Fabian reuşind o triplă. El este curtat şi de concitadina Universitatea, şi de Rapid. Fraţii Mihăilescu, sponsorii lui Electro, vor pune sâmbătă, 30 mai, când se joacă barajul cu FC Oneşti la Târgovişte, autobuze şi bilete de meci la dispoziţia fanilor olteni. Iată cum, cu un singur meci blătuit (4 - 1 la Alba Iulia, în penultima etapă), Bondrea se vede atât de aproape de Divizia A! ■ UMT-ul a jucat pentru concitadina Poli şi a salvat-o după succesul contra ceferiştilor clujeni (scor 3 - 1, triplă Petre Narcis) ■ Târgmureşenii au zdrobit, fără folos, pe Gloria Reşiţa (scor 7 - 1, trei goluri Chiratcu), preşedintele Cornel Cacovean confirmând că de astăzi, 25 mai, este la Steaua ■ Gazeştii au cedat greu la Deva, dar exemplarul jucător care este Marius Lungu a împlinit 30 de ani. La mulţi ani, bătrâne! ■ La Stefăneşti, Dacia şi Unirea Dej pare că au jucat tenis dacă luăm în considerare scorul (6 - 4). A arbitrat bine sibianul Nicu Florescu ■ La Câmpulung, ARO a depăşit cu 5 - 3 pe Apulum, Pleş (de la gazde) şi Mândroc (de la oaspeţi) reuşind duble. S-au acordat trei penaltiuri, unul fiind transformat de portarul Atanasescu (aceeaşi performanţă a reuşit portarul Rotaru de la ASA) ■ FC Baia Mare a bătut Corvinul, dar Sdrobiş a ratat şi promovarea, şi barajul şi-şi va căuta servici undeva pe la el, prin Moldova.

M.B.

Fotbal, Divizia C ABIA ÎN PRELUNGIRI

MINERUL BERBEŞTI - ŞOIMII SIBIU 1-0 (0-0)

MINERUL: Constantin - Grigore I, Călinoiu, Nica, Amad - Ilinca, Carabageac, Grigore II, Purdă - Popa, Lazăr. Au mai jucat Neacşu, Brădeanu şi M. Adrian.

ŞOIMII: Pampea (46, Dangl) - Popuşoi, Comăniciu, Radu Călin, Mărginean, Neghirlă (62, Iordache) - Ştef, Huzoaică, Marinac - E. Trifu (46, Turc), Ov. Ilie. Antrenori Dan Călinescu şi Dan Mihăilă.

Arbitru: V. Sandu (Bucureşti). Asistenţi: M. Stănescu şi G. Radu (ambii Bucureşti).

● Echipa sibiană a abordat partida de la Berbeşti, ultima din acest campionat, fără emoţii, şansele de retrogradare fiind reduse la zero în urma partidei din etapa trecută, contra echipei din Ţicleni. ● Şase jucători sibieni din garnitura de bază nu au putut evolua la Berbeşti, fiind accidentaţi. Este vorba despre Stoica, Adi Munteanu, Floare, A. Rădulescu, Luca şi Tara. ● Tratamentul acordat de cei din Berbeşti oaspeţilor a fost unul similar celui suferit de jucătorii sibieni la Lonea, cu palme, pumni şi ameninţări. Avându-se în vedere că gazdele se aflau înaintea partidei la +5 la "adevăr", nu vedem rostul unui astfel de compartament. Poate le-a intrat în sânge! ● În minutul 80 al partidei, Dangl apără penalty-ul obţinut şi executat de Amad. ● Pe toată durata partidei sibienii şi-au creat două ocazii, ratate de Ov. Ilie şi Marian. ● Golul pică abia în prelungiri. Amad îşi răscumpără greşeala de la ratarea penalty-ului şi aduce victoria echipei sale în minutul 92!

Ovidiu BOICA

TRIAL DE BOX LA "BOLTA RECE"

Sâmbătă, 23 mai a.c., s-a disputat în incinta grădinii de vară "Bolta rece", prin amabilitatea patronului Toma Banea, un trial de box între echipele cluburilor C.S.M. Sibiu (antrenori Gheorghe Niţă şi Emil Bihorean), Prosper Tg. Mureş (antrenor Petru Giurca) şi Astra Braşov (antrenori Traian Georgea şi Gheorghe Florea).

Iată rezultatele tehnice ale competiţiei: **copii**, ctg. 30 kg Istvan Csapai (Mureş) c. ab. Florin Botezatu (Sibiu); ctg. 33 kg Peter Mucui (Mureş) c.p. Răzvan Luci (Sibiu); ctg. 33 kg Valentin Luciu (Braşov) c.p. Laszlo Kalo (Mureş); ctg. 42 kg Adrian Bleoca (Sibiu) c.p. Augustin Rad (Mureş); ctg. 57 kg Doru Mikloş (Mureş) c. R.S.C. Dorin Mititelu (Braşov); **cadeţi** ctg. 40 kg Remus Luciu (Braşov) c.p. Dezsi Grecui (Mureş); ctg. 40 kg Şandor Baiko (Mureş) c.p. Alin Homeucă (Braşov); ctg. 54 kg Marcel Borcea (Braşov) c.p. Nicolas Scoarţă (Sibiu); **juniori** ctg. 57 kg Ovidiu Berciu (Sibiu) c.p. Mihai Timar (Sibiu); ctg. 60 kg Adrian Panainte (Sibiu) c.p. Gheorghe Mititelu (Braşov); ctg. 60 kg Ioan Curtuşan (Sibiu) face meci nul cu Claudiu Dumitraş (Sibiu); ctg. 60 kg Marius Lăcătuş (Sibiu) c.ab. Istvan Toth (Mureş); ctg. 63,500 kg Augustin Staicu (Braşov) c.ab. Petru Nistor (Sibiu); ctg. 67 kg Adrian Palaghia (Braşov) c.ab. Adrian Boromiza (Sibiu); ctg. 75 kg Ionuţ Coman şi Adrian Bighiu, ambii din Braşov, încheie meciul prin dublă descalificare pentru non combat; **seniori** ctg/. 60 kg Şandor Pop (Mureş) c.ab. Florin Stoia (Sibiu); ctg. 67 kg Adrian Crimiţ (Braşov) face meci nul cu Adrian Staicu (Braşov).

Trebuie să menţionăm aici că din cauza lipsei posibilităţilor de împerechere (au avut prioritate sportivii oaspeţi pentru a nu fi făcut deplasarea inutil) mulţi pugilişti sibieni de certă valoare au trebuit să fie simpli spectatori sau să boxeze între ei, ceea ce face ca scorul acestui trial să nu fie semnificativ.

Vrem să mulţumim şi pe această cale patronului Toma Banea pentru sprijinul acordat în organizarea acestei manifestări sportive.

Victor COCIU,
preşedintele Comisiei Judeţene de Box

Cupa "In memoriam" ediţia a XX-a

Competiţia de schi alpin, organizată în memoria victimelor avalanşei din Căldarea Bâlii de acum 21 de ani, va avea loc, anul acesta, în perioada 29-31 mai.

Pentru prima dată în istoria competiţiei va avea loc şi un concurs de snowboard, dotat şi el cu o cupă transmisibilă. Cei care doresc să participe la competiţie sunt rugaţi să se înscrie la prof. Ernest Seidner sau la prof. Andreas Fazekas, la Liceul Brukenthal, telefon 21.13.22 până în data de 27 mai a.c.

I.I.

SALVATORUL VINEREANU

urmare din pag.1

Sâmbătă, 23 mai

DINAMO BUCUREŞTI - CSU FOREST SIBIU 68-58 (38-27)

Au punctat Căruţaşu 30, Popa 10, Caraiani 9 (3x3), Simic 5 (1x3), Constantinescu 3 (1x3), Bujinovic 3 şi Vinereanu 2 pentru bucureşteni, respectiv Pelger 25 (5x3), Cl. Muntean 13 (3x3), Tordai 9, Cornel Alecu 4, Bubanja 4 şi Kovacs 3 pentru CSU Forest.

* In această a doua partidă Dinamo s-a impus categoric, conducând de la un capăt la altul al partidei. * La jumătatea primei reprize sibienii nu înscriseseră decât 9 puncte, faţă de cele 22 ale bucureştenilor. * În minutul 15, Cornel Alecu îl faultează pe Popa, acesta aruncă cu mingea după sibian, ambii jucători fiind sancţionaţi. Alecu cu fault intenţionat iar bucureşteanul cu fault tehnic. * La 7 minute de la reluare diferenţa a crescut la 16 puncte: 48-32. * Alecu se alege cu o entorsă în minutul 32, în urma unei recuperări în atac. După 2 minute el revine însă pe teren. * Cu patru minute înainte de final diferenţa de pe tabela de marcaj a crescut la 19 puncte; 67-38. * Slabă prestaţia ambilor arbitri (Marian Oprea - Braşov şi Viorel Constantinescu - Cluj) la ambele partide.

Următoarele două partide se vor desfăşura la Sibiu, miercuri (27 mai) şi joi (28 mai). În cazul în care CSU Forest se va impune în ambele partide, duminică, 31 mai, se va juca ultima partidă, a cincea, la Bucureşti. Sperăm că veţi fi alături de echipa sibiană, ca şi până acum, la mijlocul acestei săptămâni.

BASCHET, PLAY-OFF, FINALELE ETAPELOR I ŞI II

Dinamo Bucureşti - C.S.U. Forest Sibiu 66-65 şi 68-58 (2-0)
Politehnica Moldrom Iaşi - Herlitz Mobex Tg. Mureş 84-74 şi 101-100 (2-0)
Carbochim Cluj - Erbaşu Steaua Bucureşti 78-89 şi 100-81 (1-1)
SOCED Bucureşti - BRD C.S.U. Ploieşti 71-33 şi 80-65 (2-0)

Miercuri, 27 şi joi, 28 mai au loc partidele etapelor 3 şi 4 ale finalelor după următorul program: **La Sibiu** (sala C.S.Ş., ora 17) C.S.U. Forest Sibiu - Dinamo Bucureşti; **Tg. Mureş**, Herlitz Mobex Tg. Mureş - Politehnica Moldrom Iaşi; Bucureşti, Erbaşu Steaua **Bucureşti** - Carbochim Cluj; Ploieşti, BRD C.S.U. Ploieşti - SOCED Bucureşti. **I. ILIE**

urmare din pag.1

preşedinte al Asociaţiei Presei Sportive din România, Intrecându-l cu vreo 300 de voturi pe Ovidiu Ioaniţoaia (Pro Sport). I s-a mai tăiat din macaroană lui Bercovici. ● În fine, s-a stabilit că în perioada 4-12 iulie a.c., să se desfăşoare a 35-a ediţie a Turului ciclist al României, 1367 km împărţiţi în nouă etape. Etapa a 7-a va fi Cluj-Turda-Alba Iulia-Sibiu, 160 km. ● Ion Crăciunescu, fost arbitru FIFA, fost observator FRF, fost preşedinte la Universitatea Craiova, fost consilier în probleme de arbitraj al unui post de televiziune, este, în prezent, consilier al Firmei ISM, de impresariat, a fraţilor Becali. În această calitate, va umbla prin ţară şi va racola fotbalişti pentru a fi vânduţi în străinătate. Şi ăsta le ştia pe toate şi-a ajuns samsar. ● Cornel Dinu a fost confirmat ca antrenor principal la Dinamo, având ca obiectiv câştigarea Cupei şi a campionatului. El va fi secundat de Florin Cheran şi Ţeţe Moraru. "Procurorul" este greu de urnit din ograda dinamovistă unde se simte ca peştele în apă. ● Echipa de tineret a României n-a mai pierdut un meci oficial

Ultima oră

de trei ani şi jumătate. Ea a debutat în CE de fotbal pierzând în faţa Olandei cu 2-1 (1-1) exact atunci când nu trebuia. Tipic românesţe! ● În cinci luni, valoarea lui Gabi Popescu a crescut de 6 ori: în ianuarie l-a luat Salamanca de la Craiova cu un milion de dolari, iar acum Salamanca l-a cedat Valenciei contra şase milioane. Mă gândesc că Valencia va renunţa, în aceste condiţii, la Adrian Ilie, pentru care va lua un vapor de bani. ● Astăzi începe turneul de tenis de la Roland Garros, la care vor participa şi Irina Spârlea, Ruxandra Dragomir, Cătălina Cristea, Dinu Pescariu. Pescariu a avut ghinion, în primul tur întâlnindu-l pe suedezul Thomas Enquist (nr. 19 ATP) ● S-a încheiat "parodia" grupelor Cupei Ligii la fotbal. Câştigătoarele celor patru grupe zonale: Steaua, FCM Bacău, Petrolul şi U Cluj s-au calificat pentru semifinale. Bani cheltuiţi aiurea. ● Fotbaliştii din lotul pentru Franţa au coborât de la Poiana Braşov şi îşi vor continua pregătirile la Săftica, urmând ca la 1 iunie, Puiu Iordănescu să anunţe lotul de 22. ● Astăzi sosesc în ţară Constantin Lăcătuş şi Cornel Galescu, membri ai expediţiei Cho-Oyu 1998, care a escaladat Himalaya, 8210 metri.

Fotbal, Divizia D A căzut cortina peste cea mai echilibrată ediţie de campionat

● **Record - CFR Retezat PIM 0 - 1 (0 - 1)**. Cele două redutabile formaţii ale acestui eşalon fotbalistic, ce s-au înfruntat întregul sezon competiţional, pentru cucerirea primului loc, s-au întâlnit într-o simplă partidă de orgoliu (soarta campionatului fiind decisă în precedenta etapă), urmărită însă cu viu interes de spectatorii prezenţi în tribuna stadionului mediesan. În ciuda terenului aproape inpracticabil şi a mizei reduse, ambele combatante au depus eforturi considerabile pentru obţinerea unei victorii de prestigiu, oferind celor prezenţi nenumărate faze interesante, inteligent elaborate şi extrem de spectaculoase la cele două buturi, unde au ratat pe rând numeroase bune situaţii de gol. Mai ambiţioşi şi cu o apărare imbatabilă, sibienii au realizat o izbândă meritată graţie golului reuşit de M. Stîngu în chiar minutul doi al întrecerii ● **C.S. Incstar - Textila 5 - 0 (1 - 0)**. Doar în prima repriză textiliştii din Cisnădie au făcut faţă atacurilor dezlănţuite ale gazdelor, care totuşi au deschis scorul în min. 44 prin M. Părău. În a doua parte a întâlnirii agnienii ambalează din plin motoarele şi se detaşează pe tabela de marcaj, în urma golurilor înscrise în ordine de M. Părău (53), I. Becheş (65), C. Oliu (75) şi din nou I. Becheş în minutul 87 ● **Carpaţi Mecanica - Romanofir 4 - 0 (2 - 0)**. Rămaşi în inferioritate numerică, după eliminarea în min. 30 a jucătorului M. Sorcă (pentru al doilea galben), tălmăcenii au cedat psihic, permiţând tânărului unsprezece din Mârşa să se distanţeze confortabil, datorită golurilor marcate de I. Ionuţ (min. 28 din penalti), G. Titirigă (min. 44), G. Spătaru (46) şi V. Sinu (60) ● **A.S.A. - COMESO 0 - 4 (0 - 1)**. Formaţia din Şeica Mare, continuând seria bunelor evoluţii, a făcut un frumos cadou mentorului ei tehnic Geza Pavlovici (aflat încă în spital), încheind actuala ediţie de campionat cu o victorie în deplasare, care-i permite ocuparea treptei numărul trei a clasamentului. Autorii golurilor: V. Găman (min. 44 din lovitură de la 11 m), C. Orlandea (73), I. Macavei (77) şi portarul C. Flichiş care în min. 85 a transformat cu precizie un penalti ● **Geromed - Sticla 4 - 0 (2 - 0)**. În ciuda distanţei enorme, care le separă în top, cele două echipe aparţinând aceluiaşi sector de activitate, au oferit o dispută interesantă şi atractivă, diferenţa de valoare fiind fidel oglindită pe tabela de scor, modificată succesiv în urma golurilor înscrise de R. Naciu (3), I. Slăvitescu (6 autogol), P. Buluca (75) şi M. Părduţ (77) ● **Viitorul - Unirea 2 - 3 (2 - 0)**. După startul furtunos al băznenilor, soldat cu cele două goluri realizate de R. Bulugea, gazdele cedează treptat iniţiativa formaţiei adverse, ocnerii punctând de trei ori prin N. Cerghezan (50-80) şi F. Szabo (77) ● **Sparta - Vitrometan 1 - 3 (1 - 2)**. Partidă viu şi aprig disputată între două echipe bine pregătite, fiecare încercând din răsputeri să obţină cele 3 puncte atribuite învingătoarei, mai bine dotaţi fizic, sticlarii s-au detaşat datorită golurilor reuşite de I. Duda în minutele 22 (din penalti), 33 şi 69, respectiv D. Gaspar (min. 35, din lovitură de la 11 m) ● **"U" Mecanica Sembraz - Construcţii 5 - 0 (2 - 0)**. Meciul de încheiere al actualului sezon competiţional, deşi lipsit de miză şi consecinţe structurale în configuraţia clasamentului, a constituit un autentic şi frumos spectacol fotbalistic, la care şi-au adus contribuţia ambele combatante, rolul principal revenind de drept tinerei şi splendidei garnituri studenţeşti care - având una din cele mai notabile evoluţii - a răsplătit, măcar în ultimul ceas, străduania şi eforturile mentorului ei tehnic şi spiritual I. Barac, de ani buni un harnic truditor în descoperirea şi lansarea veritabilelor talente. Autorii golurilor: A. Fuşle (min. 6), excelent lansat de B. Mierluţ; D. Banciu (min. 30) a fructificat, cu o lovitură de cap, centrarea perfectă a lui R. Damian; E. Beza (min. 54) şut violent de la circa 26 m; A. Fuşle (min. 69) foarfecă la o lovitură de colţ; D. Popenţa (min. 79), bombă la vinclu, expediată de la mare distanţă. În afara unsprezecelui de bază al studenţilor (citat în ansamblu) s-au remarcat şi N. Sîrbu, A. Părăian, P. Marchiş, D. Avram şi L. Iordache de la învinşi. Ireproşabil arbitrajul brigăzii mediesene constituită din centralul C. Tutunaru şi secunzii D. Panţa şi G. David.

V.M.

Clasamentul final

1. Record Mediaş	30	23	3	4	101-31	72
2. CFR Retezat PIM	30	22	4	4	90-27	70
3. COMESO Şeica Mare	30	20	2	8	77-36	62
4. Geromed M.	30	19	4	7	77-30	61
5. Carpaţi Mecanica M.	30	19	2	9	85-38	59
6. Sparta Mediaş	30	18	3	9	81-35	57
7. Vitrometan	30	16	3	11	70-56	51
8. C.S. Incstar Ag.	30	15	4	11	63-50	49
9. Romanofir Tălmaciu	30	10	5	15	35-61	35
10. "U" Mecasem	30	10	3	17	57-59	33
11. Textila Cisnădie	30	9	5	16	35-55	32
12. A.S.A. Sibiu	30	9	2	19	42-86	29
13. Unirea Ocna Sibiului	30	9	1	20	39-85	28
14. Viitorul Bazna	30	8	4	18	39-77	28
15. Construcţii S.	30	7	3	20	39-83	24
16. Sticla Avrig	30	2	0	28	23-144	6

Biblioteca „ASTRA" — SIBIU —

Biblioteca „ASTRA"
— SIBIU —

Campionatul European de Fotbal Tineret

Dacă nema putirinţă...

Vorba lui Anton Pann: „Dacă nema putirinţă, ce mai chichirez gâlceava" i se potriveşte de minune reprezentativei noastre de tineret, care a... izbutit să se claseze pe locul opt, ultimul al turneului final desfăşurat la Bucureşti. Piţurcă a alcătuit o formaţie cu fotbalişti de buzunar, mingicari, dar fără vlagă pentru un meci întreg. Dacă s-ar fi jucat doar 45 de minute, probabil că piticii noştri ar fi ocupat un loc pe podium. Aşa, ne-am făcut de băcănie, cheltuind şi o grămadă de bani cu organizarea acestei competiţii.

Ultimul meci, cel cu ruşii nu s-a deosebit prin nimic de celelalte pierdute de români... Într-un fel, acest duş rece s-ar putea să fie folositor, convingându-i pe tehnicienii din diferite eşaloane că fotbalul trebuie practicat de jucători înalţi, puternici, cu o excelentă condiţie fizică, în stare să alerge 90 de minute. A apus vremea fotbaliştilor de 1,60 metri, cântărind 55 kg, oricât de tehnici ar fi aceştia. Ce folos că toată lumea spune că românii au jucat frumos, cursiv, dar... ineficient. Victor Piţurcă ar trebui să-şi revizuiască principiile, căci aşa va păţi şi cu prima reprezentativă dacă îi va înlocui pe Gh. Popescu, D. Petrescu, Prodan, Doboş şi ceilalţi bătrâni cu alde Fl. Petre, Liţă, Luţu etc. care nu ajung decât până la subsuoara adversarilor.

Deocamdată norocul lui este că atenţia tuturor e îndreptată către... Puiu IORDĂNESCU.

n.i.d.

Ne-am făcut de râs!

Rusia - România 2-1 (0-1)

Stadion „Lia Manoliu". Timp: bun pentru fotbal. Gazon: excelent. Spectatori: 3.000. Au marcat Ossimov (51), Laktionov (64), Trică (45).

Rusia: Armişev - Solomatin, Berketov, Krivov - Şukov, Korablev (46, Titov), But (68, Komaukov), Baharev, Evseev - Laktionov, Ossimov. Antrenor Mihail Gerskovici.

România: Lobonţ - Contra, Miu, Vancea, Iordache (68, Liţă) - Florentin Petre, Hîldan, Cât. Munteanu, Trică - Luţu (51, Frăsineanu), Dănciulescu (60, Ciocoiu). Antrenor Victor Piţurcă.

Cartonaşe galbene: Laktionov, Ossimov / Contra, Frăsineanu, Ciocoiu.

Echipa de tineret a României a reuşit să piardă şi această a treia partidă din cadrul turneului final al Campionatului European UNDER 21. În precedentele două au cedat în faţa Olandei (1-2) şi Germaniei (0-1). Astfel din visul de a cuceri titlul european s-a ales praful, echipa noastră intrând în posesia „lingurii de lemn".

O parte din vina pentru

continuare în pag.4

Ovidiu BOICA

Record Mediaş a promovat în Divizia C

Stadionul „Tineretului" din Braşov a găzduit, la mijlocul săptămânii trecute, meciul de baraj pentru promovarea în Divizia C dintre **Record Mediaş**, campioana judeţului Sibiu şi **Fortyogo Tg. Secuiesc**, campioana judeţului Covasna.

Abordând partida cu maximă seriozitate, elevii antrenorilor **Gh. Albotă şi Mircea Ţiglariu** şi-au demonstrat superioritatea la toate capitolele, obţinând o victorie aplaudată. Scorul l-a deschis **Cl. Boaru** în min. 2, dar echipa din Tg. Secuiesc a egalat în min. 29 prin **Solomon**. Medieşenii forţează după pauză şi îşi asigură un avantaj de două goluri, în pofida jocului la intimidare practicat de Fortyogo şi nesancţionat de arbitrul Gh. Farcaş din Bucureşti. Au înscris **Forgacs** în min. 50 şi **Cl. Boaru**, în min. 59, el transformând un penalti obţinut de acelaşi inepuizabil Forgacs. Pe contraatac, echipa din Tg. Secuiesc reduce din handicap prin **Barbocz** (min. 70), dar după trei minute, **L. Savu** reface diferenţa şi scorul (4-2) nu se mai modifică.

De remarcat că la meci au asistat atât galeria gazistă, precum şi toate echipele medieşene, F.C. Braşov asigurând condiţii organizatorice impecabile. Felicitări se cuvin, aşadar, jucătorilor, antrenorilor, dar şi conducerii asociaţiei (preşedinte **I. Mureşan**) şi, în mod deosebit, directorilor **Fănel Mendea** şi **Vasile Popescu** de la MEDIMPACT, pentru modul exemplar în care au sprijinit echipa Record.

Iată formaţia utilizată la baraj: Bocăzar - Cl. Savu, ASPRICIOIU, R. Mureşan (81, Şerban), B. FORGACS (80, I. Şeica) - Comşa, D. Trifu, C. Mureşan, Hodârnău (46, L. SAVU) - Cl. BOARU, A. TOFĂNESCU (63, S. Ferenţ).

V.M.

Dinamo Bucureşti ia „Cupa României" la rugby

Sâmbătă, pe terenul din „Parcul Copilului" din Capitală, Dinamo Bucureşti a învins cu 25-12 „U" 16 Februarie Cluj, intrând în posesia „Cupei României".

TRIBUNA sporturilor

SUPLIMENT SĂPTĂMÂNAL DE INFORMARE SPORTIVĂ AL COTIDIANULUI INDEPENDENT "TRIBUNA"

Anul VIII, nr.420 | 01.06. -07.06.1998 | 4 pagini, 500 lei

Un eminent şlefuitor de talente ale baschetului românesc - prof. Octavian Şerban

prof.Octavian ŞERBAN

La cei 55 de ani ai săi, prof. Octavian Şerban se numără printre puţinii şlefuitori de talente din baschetul românesc. S-a născut în 6 iulie 1943, în comuna Iarăuş, judeţul Covasna. După absolvirea Liceului nr.2 din Braşov, cu program special de educaţie fizică, a urmat, între anii 1961-1965, cursurile Institutului de Educaţie Fizică din Bucureşti. Din 1965 şi până în prezent este încadrat ca profesor la catedra de baschet a Clubului Sportiv Şcolar din Mediaş.

- Domnule profesor, ştiu că prin mâna dv. au trecut o serie de mari baschetbalişti şi mai ştiu că o mare perioadă de timp aţi fost şi antrenor de lot naţional.

- Într-adevăr, în cei 32 de ani de activitate, am pregătit neîntrerupt echipele reprezentative de băieţi ale Clubului Sportiv Şcolar şi echipa de Divizia B FELAM - CSŞ Mediaş. Am promovat 34 sportivi în loturile naţionale de baschet, juniori, tineret şi seniori, şi peste 40 în echipele divizionare, cum ar fi: Vasile Zdrenghea („U" Cluj - Steaua - Lot seniori), Mircea Barna („U" Cluj - Lot seniori), August Schuller („U" Cluj - Lot seniori), Dominic Csender, Liviu Cucerzan (CSU Braşov

continuare în pag.4

Ilie IONESCU

PELUZA a IV-a

LA RECE

Aşadar, corcodușa mecanică s-a dezumflat până la sâmbure. Corcodușa a scăpat nebătută doar de echipele cu care nu s-a întâlnit. Toţi cei care i-au ieşit în cale au mototolit-o. Promisiunile lui Piţurcă s-au dovedit a fi nişte minciuni însiropate. Cacialmaua, ca să folosesc un termen din repertoriul dumnealui, a ţinut. Ne-a păcălit pe toţi. „Finala" (sic!) pentru locul 7 a pus moţ pe multe capete.

Până la noi ordine, avem asigurată conducerea „Naţionalei" tot de băiatul ăsta. Cineva era de părere că dacă retrogradează Timişoara şi promovează Oneştiul, n-ai nici un motiv să te bucuri!

Mihai BRATU

DJTS Sibiu protestează

DJTS Sibiu îşi exprimă pe această cale protestul faţă de refuzul Consiliului Local Sibiu în şedinţa din 28 mai a.c., de a se atribui în administrare Baza Hipică Sibiu în favoarea Clubului Sportiv Municipal Sibiu.

Faţă de acest refuz dorim să aducem la cunoştinţa opiniei publice următoarele:

În temeiul Hotărârii nr.1 din 13 ianuarie 1994 a Consiliului Local Sibiu, Baza Hipică a trecut din patrimoniul CSM Sibiu, la domeniul public local, în administrarea Primăriei Sibiu. Deşi Primăria Sibiu a încasat, din 1995, până în prezent, prin chirii percepute, de la societăţile comerciale care-şi desfăşoară activitatea, în mod ilegal, în această bază, suma în valoare de peste 150.000.000 lei, Primăria nu a găsit de cuviinţă să afecteze, măcar o parte din această sumă, pentru întreţinerea şi amenajarea Bazei Hipice. Din această cauză, în prezent nu se mai pot desfăşura concursuri sportive de nivel naţional şi internaţional, aşa cum a fost odinioară. Deşi CSM Sibiu are în folosinţă, limitată în timp,

continuare în pag.4

prof. **Gheorghe GIURGIU**, director

Handbal

Sibiu - Germania, o întâlnire tradiţională de suflet

Fundaţia Handbalului Sibian organizează sâmbătă, 6 iunie, un joc de handbal masculin între fostele glorii ale handbalului sibian din anii '70 şi mai tineri, Sibiu - Germania.

Este, dacă vreţi, a 77-a aniversare a handbalului sibian şi, de ce nu, a celui românesc. Jocul va avea loc în sala ATU (Armatei), din str. Ştefan cel Mare, de la ora 11.

I. Ilie

FC Oneşti în prima divizie

Sâmbătă, într-o partidă desfăşurată pe Stadionul „Nitramonia" din Făgăraş, ocupanta poziţiei secunde din seria I a diviziei B, FC Oneşti, s-a impus în faţa oltenilor de la Electroputere cu scorul de 2 - 1 (0 - 0; 1 - 1). Astfel, din sezonul următor, în prima divizie vom avea cinci echipe din Moldova, craiovenilor nerămânându-le altceva decât să încerce promovarea la anul.

Partida a fost urmărită de circa 12.000 spectatori. Scorul a fost deschis de Electroputere. În minutul 71 Şoavă înscrie în urma unei lovituri de cap lobate peste portarul Floria. Moldovenii egalează opt minute mai târziu, eterna rezervă Bârsan reluând cu capul în poarta apărată de Ungurianu în urma unei lovituri de colţ. Scorul final este stabilit abia în prelungiri, Iriza, cândva jucător la echipa olteană, reuşind să aducă calificarea echipei sale în prima divizie în urma unei neispirate respingeri a portarului Ungurianu la şutul lui Oprea, atacantul oneştean îndeplinind o simplă formalitate.

Ovidiu B. NICOLAE

ULTIMA ORĂ

▼ FCM Bacău a câştigat prima ediţie a Cupei Ligii la fotbal, dispunând în finală cu 3 - 2 de U Cluj ▼ În Italia a început ediţia a 3-a a Campionatelor Europene de handbal, dintre cele 12 echipe participante lipsind reprezentativa noastră ▼ Luni, la ora 13, la Săftica, va avea loc o Conferinţă de presă la care vor participa componenţii lotului reprezentativ de fotbal ▼ „Sportul românesc" a alcătuit o selecţionată a seriei a II-a a Diviziei B, în care a fost inclus şi Lucian Ferencz Popescu (Gaz metan). Iată cum arată aceasta: Rahoveanu (Vega Deva) - Sterean (Corvinul), Biţă (Electroputere), Grad (Apulum A. Iulia) - Varga (UMT), F. Popescu (Gaz metan), Negrea (Olimpia S. Mare), Cioloboc (Olimpia S. Mare), Fabian (Electroputere) - Ghindă (FC Baia Mare), Sergiu Radu (Olimpia S. Mare) ▼ În 6 iunie, reprezentativa de fotbal a României va juca un ultim meci amical cu cea a Republicii Moldova, din care fac parte: Hmaruc, Puşcă, Fistican, Talpă, Gaidamaşciuc, Flentea... ▼ Campionul european de box Dorel Simion a fost premiat de MTS cu 33 milioane lei, Marian Alexandru (argint) a primit 12,3 milioane; iar Marian Simion, Adrian Diaconu şi Claudiu Râşco (bronz) - cu câte 8,3 milioane..

continuare în pag.4

(n.i.d)

Roadele unei pregătiri exemplare

Precum am făcut cunoscut, finala Concursurilor sportive şi aplicativ-militare de vară - Sibiu '98 a fost câştigată de Lotul "CIBINUL" al Academiei Trupelor de Uscat "Nicolae Bălcescu" Sibiu. Rezultatele le-am publicat în "Tribuna" din 26 mai. Astăzi, consemnăm o apreciere generală a competiţiei oferită de mr. Robert Stănciulescu, şeful Catedrei de educaţie fizică a A.T.U., conducătorul lotului sibian de sportivi-studenţi militari.

Şi de această dată, mulţi sibieni obişnuiţi cu această veritabilă întrecere între viitorii ofiţeri au retrăit momente de bucurie, făcând concurenţilor o caldă şi entuziastă galerie care a contribuit ca disputa dintre studenţii sportivi să fie una dintre cele mai reuşite, cu toate că timpul nu a fost suficient de favorabil. Întrecerile şi galeria au transformat, şi de această dată, zilele de concurs într-o adevărată sărbătoare a sportului, în care toţi participanţii au fost, într-un fel sau altul, învingători. În acelaşi timp, merită subliniat faptul că, dacă la majoritatea ediţiilor precedente, lotul "Cibinul" nu s-a confruntat cu adversari de temut, în această ediţie, lupta pentru ocuparea primului loc pe podium s-a dat încă din startul întrecerilor între loturile sportivilor sibieni şi cel al braşovenilor, "Mureşul", care a demarat în forţă ţintind spre titlul de campion, intenţie acoperită şi de o prestaţie frumoasă la majoritatea probelor, în final adjudecându-şi locul secund în clasamentul general al întrecerii.

De remarcat încă un fapt, şi anume că, de această dată, lotul "Cibinul" a fost constituit, în proporţie de 60-70%, din studenţi ai primului an de învăţământ, care nu au fost familiarizaţi cu exigenţele acestei competiţii de anvergură. De aceea, la selecţionarea şi constituirea loturilor pe discipline de concurs, selecţionerii şi instructorii au trăit şi o anumită teamă, explicabilă într-un anumit fel. Însă, printr-o pregătire asiduă în etapele premergătoare finalei, studenţii şi antrenorii lor au depăşit acest trac, făcând dovada că tinerii sportivi s-au dovedit apţi pentru performanţe demne de toată lauda.

Meritele revin, în primul rând, lor dar şi antrenorilor, precum col. Vasile Lujerdean, lt.col. Teodor Ciuhureanu, cpt. Marcel Pomohaci, mr. Valeriu Bâltăţeanu, lt. Cornel Milea, maestru al sportului, salariat civil Ilie Popa, salariat civil Nicolae Drăgălău şi Dan Hrib, care au asigurat o temeinică pregătire fizică şi tehnică tuturor componenţilor. Cu aceşti tineri sportivi, sperăm ca şi la întrecerile viitoare să ţintim şi spre titluri de campioni. De altfel, acest obiectiv nu ar fi o premieră pentru sportivii din instituţia noastră. Lotul "Cibinul" a obţinut, şi în actuala ediţie, primul loc. Performanţa înmănunchează şi sprijinul de care se bucură mişcarea sportivă în academia noastră din partea comandantului Academiei Trupelor de Uscat - general de brigadă prof.univ.dr. Liviu Habian, col.prof.dr. Constantin Posea - prorectorul academiei, col. Constantin Ioniţă - locţiitor al comandantului, dar şi din partea unor ofiţeri implicaţi, într-un fel sau altul, în pregătirea şi reuşita lotului "Cibinul", precum lt.col. Ştefan Pârvulescu, cpt.Tania Ceranu, cpt. Mircea Munteanu şi al tuturor comandanţilor de subunităţi care conduc, practic, pregătirea fizică a studenţilor.

Concluzionând, afirm, argumentat, că excelentele rezultate obţinute de Lotul sibian "Cibinul" reprezintă, cu certitudine, roadele unei pregătiri exemplare.

A consemnat
col. (r) V. NEGHINĂ

Marginalii la prima ediţie a Cupei ASIROM

Un debut încurajator

Prima ediţie a Cupei ASIROM la baschet, rezervată echipelor din liceele sibiene, organizată de Liceul Energetic Sibiu şi sponsorizată integral de liderul asigurărilor din România, ASIROM, sucursala Sibiu, a demonstrat că această generoasă idee are toate şansele de a deveni o permanenţă în peisajul vieţii sportive sibiene. Ba mai mult, suntem convinşi că, începând cu cea de-a doua ediţie, competiţia poate deveni o adevărată sărbătoare a baschetului juvenil sibian. Întru susţinerea celor afirmate, voi aminti hotărârea sponsorului, SC ASIROM SA, sucursala Sibiu, de a continua să susţină financiar Cupa, dar şi convingerea că şi alte firme, începând chiar cu cele de asigurări, vor dori să susţină un veritabil festival al baschetului sibian din licee.

Meciurile disputate în cadrul primei ediţii - la derularea căreia prof. Anatolie Podvarcu are meritul principal - au scos în evidenţă apetenţa deosebită a liceenilor pentru acest dinamic şi spectaculos sport, dar şi existenţa câtorva jucători talentaţi, cu posibilităţi de evident progres: Bogorin, Sabău, Palhegy şi Dragomir, de la Liceul Energetic; Kociş (2,05 m), Neamţu şi Mara, de la Colegiul "Gheorghe Lazăr"; Ilie şi Horumbă, de la Liceul "Avram Iancu" şi Bindea, de la Liceul "Octavian Goga". De remarcat că, în majoritate, cei menţionaţi activează la Clubul Sportiv Şcolar din Sibiu.

Am solicitat d-lui Virgil Iancu, directorul sucursalei sibiene a ASIROM, sponsorul competiţiei, câteva impresii. Domnia sa ne-a declarat, în exclusivitate: "Am considerat întotdeauna baschetul ca un sport reprezentativ pentru Sibiu. Sunt mândru de succesele pe care CSU Forest Sibiu le-a obţinut în ultimii ani sub conducerea reputatului tehnician Mircea Vulc. Am simţit, însă, nevoia de a mă implica - şi sper că în viitor nu voi fi singur - în susţinerea unor turnee care să ofere tinerilor din licee posibilitatea de a se afirma. Cred în viitorul unor astfel de competiţii, aşa după cum cred că ele se pot transforma cu timpul în permanenţe ale mişcării sportive sibiene. Aştept cu nerăbdare ediţia de anul viitor".

În final, să mai adăugăm că, în ceea ce ne priveşte, vedem cea de-a doua ediţie mult mai amplă, cu o participare mai numeroasă, cu meciuri preliminare şi un turneu final cu participarea celor mai bune echipe. Şi ce frumos ar fi (de ce nu?) ca cea de-a doua ediţie să se desfăşoare în noua sală polivalentă.

Octavian RUSU

Turneul internaţional "Memorialul Bucur" la judo

Sala CSŞ din Sibiu a găzduit recent o adevărată sărbătoare a sportului în kimono. Tradiţionalul turneu de judo "Memorialul Bucur" a reunit la start 11 echipe care s-au întrecut pe tatami pentru cucerirea unui loc pe podium.

Au participat judoka şi cadeţi din Piteşti, Arad, Alba Iulia, Baia Mare, Slatina, Oradea, Deva, Tr. Severin, CSŞ Şoimii şi Temerarul din Sibiu, precum şi o echipă din Elveţia. Trebuie menţionat că întrecerea a fost organizată, pentru a treia oară consecutiv, de asociaţia sportivă Temerarul Sibiu, preşedinte Ionel Chioveanu şi Radu Gheorghiţă, având ca sponsor principal RAGCL, prin Agenţia Centrale Termice (director Ilie Grădinaru) şi Agenţia de Drumuri (director Ioan Tuluc). Întrecerile juniorilor şi cadeţilor au furnizat dispute interesante care au entuziasmat publicul numeros prezent în sală.

Iată sportivii sibieni care au urcat pe podiumul de premiere: ● CADEŢI, **cat.42 kg** - Ovidiu Ionaş (CSŞ Şoimii) locul 1; locul 2 - Marius Simion (Temerarul); locul 3 - Petru Gorea (Temerarul); **cat. 46 kg** - 1. Cătălin Comşa (Şoimii), 2. Văleanu Purece (Temerarul); **cat.51 kg** - Horia Maria (Şoimii), locul 3; **cat.64 kg** - Alexandru Caponi (Şoimii), locul 3; **cat.+72 kg** - Bogdan Baştea (Şoimii), locul 2. Clasament pe echipe: 1. CSŞ Şoimii Sibiu, 56 puncte; 2. Liberty Oradea, 39 puncte; 3. CSŞ Alba Iulia, 15 puncte ● **JUNIORI, cat.50 kg** - Nicolae Dună (Şoimii), locul 2; Cristian Teodosescu (Temerarul) şi Ciprian Herman (Şoimii), locul 3; **cat.61 kg** - Virgil Indreica (Şoimii), locul 1; **cat.68 kg** - Constantin Cojoc (Şoimii), locul 1; Ilie Popa (Temerarul), locul 3; **cat.85 kg** - Mircea Gligorea (Şoimii), locul 3. Clasament pe echipe: 1. Liberty Oradea, 45 puncte; 2. CSŞ Şoimii Sibiu, 38 puncte; 3. Centrul Olimpic Piteşti, 34 puncte.

Ilie IONESCU

Campionatul Naţional de juniori-junioare la karate kyokushinyai

Sala CSŞ din Sibiu a găzduit finalele Campionatului Naţional de karate kyokushinyai, în organizarea CSU Sibiu, cu sprijinul a 10 sponsori generoşi: **SC ICOS SA, SC Metalcar SA, Club Elite, SC Masib SRL, SC Cesiro SA, SC Trident SA, Coca-Cola, SC Prevent SRL, Trans Europa şi SC IPCO SRL.**

La aceste întreceri au fost prezenţi 98 karateka juniori din: Oradea, Arad, Baia Mare, Bistriţa, Zalău, Gherla, Iernut, Galaţi şi Sibiu. Iată noii campioni: ● **KATA - fete:** 1. Ionela Milea (CSM Dunărea Galaţi); 2. Carmen Necula (CSM Dunărea Galaţi), 3. Gabriela Petruţ (Kancu Baia Mare) ● **KATA - băieţi:** 1. Vlad Pop (Kancu Baia Mare), 2. Cristian Foltozan (Budokan Galaţi), 3. Karoly Szabo (AS Gym Oradea) ● **KUMITE - fete:** cat. -40 kg - Alina Enachi (Budokan Galaţi), cat.-50 kg: 1. Oana Cucu (CSM Dunărea Galaţi); cat.+50 kg: 1. Angelica Milea (Budokan Galaţi). Premiul special acordat pentru spiritul sportiv - Angelica Milea ● **KUMITE - băieţi:** 1. cat.-60 kg (CSM Dunărea Galaţi),... 3. Petru Poplăcean (Satori Kai Sibiu); cat.-70 kg: 1. Marius Ilaş (AS Gym Oradea),... 3.Marian Năstăsoiu (CSU Bonsai Kai Sibiu); cat.-80 kg: Alexandru Wallmen (CSU Sibiu); cat.+80 kg: 1. Marius Bulzan (Kanku Baia Mare). Premiul special pentru spiritul sportiv - Alexandru Wallmen (CSU Sibiu).

Ilie Ionescu

Luni, 1 iunie

Programul I: 12.00 TVR Info 12.05 Universul cunoaşterii (r) 13.00 Ultimele ştiri (s/r) 14.00 TVR Info 14.10 Perla Neagră (s/r) 15.00 Dosarele istoriei (r) 16.00 Emisiune în limba maghiară 17.35 Katts şi câinele (s) 18.00 Scena 18.30 Interactiv Tele-joc 19.00 Sunset Beach (s) 19.50 Agenda muzelor 19.55 Doar o vorbă "săţ-i" mai spun 20.00 Jurnal 21.00 Echipa de intervenţie (s) 21.55 Nimic sfânt (s) 22.45 Jurnalul de noapte 23.00 Feţele schimbării 24.00 Canary Wharf (s) 0.25 Întâlnirea de la miezul nopţii

Programul II: 12.00 Sunset Beach (s/r) 13.00 D-na King, agent secret (s/r) 16.00 Veronica (s) 16.50 Perla Neagră (s) 20.10 Ultimele ştiri (s) 22.00 Haos (f)

Marţi, 2 iunie

Programul I: 6.00 România, ora 6 fix! 8.30 D.a. (r) 9.00 TVR Cluj-Napoca 10.00 TVR Info 10.05 TVR Iaşi 11.00 TVR Timişoara 12.00 TVR Info 12.05 Credo (r) 13.00 Ultimele ştiri (s/r) 14.00 TVR Info 14.10 Perla Neagră (s/r) 15.00 Copilărie fericită? 15.30 Ecoturism 16.00 Emisiune în limba maghiară 17.00 TVR Info 17.10 Sailor Moon (d.a.) 17.35 Katts şi câinele (s) 18.00 În flagrant 18.30 Interactiv Tele-joc 19.00 Sunset Beach (s) 19.50 Agenda muzelor 19.55 Doar o vorbă "săţ-i" mai spun 20.00 Jurnal 21.00 Niagara (f) 22.35 Camera ascunsă 22.45 Jurnalul de noapte 23.00 Avocatul poporului 24.00 Canary Wharf (s) 0.25 La hanul cu melodii

Programul II: 8.25 Canary Wharf (s/r) 9.00 Echipa de intervenţie (s/r) 12.00 Sunset Beach (s/r) 13.10 Tenis 20.10 Ultimele ştiri (s)

Miercuri, 3 iunie

Programul I: 6.00 România, ora 6 fix! 8.30 D.a.(r) 9.00 TVR Cluj-Napoca 10.00 TVR Info 10.05 TVR Iaşi 11.00 TVR Timişoara 12.00 TVR Info 12.05 Sensul tranziţiei (r) 13.00 Ultimele ştiri (s/r) 14.00 TVR Info 14.10 Perla Neagră (s/r) 15.00 Bookarrest 1998 - Târgul Internaţional de Carte 15.30 Pro Patria 16.30 Tribuna partidelor parlamentare 17.00 TVR Info 17.10 D.a. 17.35 Katts şi câinele (s) 18.00 Medicina pentru toţi 18.30 Interactiv Tele-joc 19.00 Sunset Beach (s) 19.50 Agenda muzelor 19.55 Doar o vorbă "săţ-i" mai spun! 20.00 Jurnal 21.00 Efecte secundare (s) 21.50 Gala premiilor naţionale de televiziune 22.50 Jurnalul de noapte 23.05 Un secol de cinema * Roger Moore 24.00 Canary Wharf (s) 0.25 Dans în noapte

Programul II: 8.25 Canary Wharf (s/r) 12.00 Sunset Beach (s/r) 16.00 Veronica (s) 16.50 Perla Neagră (s) 20.00 Fotbal: România - Paraguay

Joi, 4 iunie

Programul I: 6.00 România, ora 6 fix! 8.30 D.a.(r) 9.00 TVR Cluj-Napoca 10.00 TVR Info 10.05 TVR Iaşi 11.00 TVR Timişoara 12.00 TVR Info 12.05 Pentru dv., doamnă! (r) 13.00 Confluenţe (r) 14.00 TVR Info 14.10 Ferestre spre lume 15.00 Bookarrest 1998 - Târgul Internaţional de Carte 15.30 Ecclesiast '98 16.00 Convieţuiri 17.00 TVR Info 17.10 Sailor Moon (d.a.) 17.35 Katts şi câinele (s) 18.00 Timpul Europei 18.30 Interactiv Tele-joc 19.00 Sunset Beach (s) 19.45 Rezultatele tragerilor Super Loto5/40 şi Expres 19.50 Agenda muzelor 19.55 Doar o vorbă "săţ-i" mai spun 20.00 Jurnal 21.00 Destine în vremuri de război (s) 22.00 La volan 22.10 Cu ochii'n 4 22.50 Jurnalul de noapte 23.00 Dintre sute de catarge... 24.00 Pariul trio 0.05 Bank-Note 0.35 Canary Wharf (s) 1.00 Magazin muzical-umoristic

Programul II: 8.25 Canary Wharf (s/r) 9.00 Efecte secundare (s/r) 10.00 Un secol de cinema (r) 12.00 Sunset Beach (s/r) 15.10 Tenis 20.10 Ultimele ştiri (s) 22.00 Colonelul Kwiatkowski (f) 0.05 Lumea sportului

Vineri, 5 iunie

Programul I: 6.00 România, ora 6 fix! 8.30 D.a.(r) 9.00 TVR Cluj-Napoca 10.00 TVR Info 10.05 TVR Iaşi 11.00 TVR Timişoara 12.00 TVR Info 12.05 Arhive româneşti (r) 12.30 Convieţuiri 13.00 Ultimele ştiri (s/r) 14.00 TVR Info 14.10 Perla Neagră (s/r) 15.00 Bookarrest 1998 - Târgul Internaţional de Carte 15.30 Emisiune în limba germană 17.00 TVR Info 17.10 Mapamond 17.35 Katts şi câinele (s) 18.00 Ora Warner 19.00 Sunset Beach (s) 19.50 Agenda muzelor 19.55 Doar o vorbă "săţ-i" mai spun 20.00 Jurnal 21.00 Cer întunecat (f) 22.35 Camera ascunsă 22.45 Jurnalul de noapte 23.00 Studioul şlagărelor 24.00 Cinematograful de noapte * O relaţie periculoasă (f)

Programul II: 8.30 Canary Wharf (s/r) 9.00 Destine în vremuri de război (s/r) 12.00 Sunset Beach (s/r) 15.10 Tenis 20.10 Ultimele ştiri (s) 21.40 Time-out 23.10 Perla Coroanei (s)

Sâmbătă, 6 iunie

Programul I: 7.00 Bună dimineaţa, de la...Timişoara şi de la Bucureşti! 8.30 Alfa şi Omega 9.00 TVR Info 9.05 Ba da! Ba nu! 9.50 Viaţa ca în viaţă (s) 10.35 Unchiul meu (f) 12.30 Ordinea publică 13.00 A doua alfabetizare 13.30 Ecranul 14.00 Info-Magazin 14.30 Video-Magazin 16.20 Hollyoaks (s) 16.50 Documentar istoric 17.45 Justiţie militară (s) 18.30 Disney * Povestirile lui Donald Răţoiul (d.a.) 18.55 Teleenciclopedia 19.45 Săptămâna sportivă 19.55 Doar o vorbă "săţ-i" mai spun 20.00 Jurnal 20.35 Cer întunecat (s) 21.30 Cum vă place...hazul de necaz? 22.25 TVR Info 22.30 Campionul (f) 0.35 Arena AS

Programul II: 7.00 Perla Coroanei (s/r) 14.00 Marguerite Volant (s) 16.00 Tenis * Atletism 19.55 Fotbal: România - Republica Moldova 22.50 În plină acţiune (s/r)

Duminică, 7 iunie

Programul I: 7.00 Bună dimineaţa, de la...Bucureşti! 8.30 Lumină din lumină 9.00 TVR Info 9.05 Colţ Alb (d.a.) 9.30 Fetiţa cu pistrui (s) 10.00 Ala-bala, portocala! 10.45 Biserica satului 11.00 Viaţa satului 13.00 Tezaur folcloric 14.00 Info-Magazin 14.30 Turnul Babel 16.20 Hollyoaks (s) 16.50 Serial de călătorii 17.40 Star Trek (s) 18.30 D.a. 18.55 Robingo 19.40 Duminica sportivă 19.55 Doar o vorbă "săţ-i" mai spun 20.00 Jurnal 20.30 7 zile în România 21.00 Amintiri din viaţa conjugală (f) 22.30 TVR Info 22.40 D-na King, agent secret (s) 23.30 Pariul trio 23.35 Pop-Show nocturn 0.30 Fotbal mondial 1998

Programul II: 7.00 Cer întunecat (s/r) 10.35 Titanic - o călătorie fantastică (f) 14.00 Marguerite Volant (s) 16.00 Tenis 19.00 În plină acţiune (s) 21.00 Magazin sportiv

Campionatul Mondial de Fotbal - Franţa '98

Pe măsură ce se apropie turneul final al CM, emoţiile şi grijile celor direct implicaţi cresc, în vreme ce noi, chibiţii, ne frecăm cu satisfacţie mâinile în aşteptarea unor meciuri pasionante, nu precum cele pe care le vedem, săptămânal, pe meleagurile noastre.

Iată programul de desfăşurare a partidelor, precum şi câteva date sintetice care nu pot să nu-i intereseze pe iubitorii de fotbal şi pe cei de... pronoşpriţ.

Grupa A

- miercuri, **10 iunie:** Brazilia - Scoţia; Maroc - Norvegia
- marţi, **16 iunie:** Scoţia - Norvegia; Brazilia - Maroc
- marţi, **23 iunie:** Scoţia - Maroc; Brazilia - Norvegia

Grupa B

- joi, **11 iunie:** Italia - Chile; Camerun - Austria
- miercuri, **17 iunie:** Chile - Austria; Italia - Camerun
- marţi, **23 iunie:** Italia - Austria; Chile - Camerun

Grupa C

- vineri, **12 iunie:** Arabia Saudită - Danemarca; Franţa - Africa de Sud
- joi, **18 iunie:** Africa de Sud - Danemarca; Franţa - Arabia Saudită
- miercuri, **24 iunie:** Franţa - Danemarca; Africa de Sud - Arabia Saudită

Grupa D

- vineri, **12 iunie:** Paraguay - Bulgaria
- sâmbătă, **13 iunie:** Spania - Nigeria
- vineri, **19 iunie:** Nigeria - Bulgaria; Spania - Paraguay
- miercuri, **24 iunie:** Spania - Bulgaria; Nigeria - Paraguay

Grupa E

- sâmbătă, **13 iunie:** Coreea de Sud - Mexic; Olanda - Belgia
- sâmbătă, **20 iunie:** Belgia - Mexic; Olanda - Coreea de Sud
- joi, **25 iunie:** Belgia - Coreea de Sud; Olanda - Mexic

Grupa F

- duminică, **14 iunie:** Iugoslavia - Iran
- luni, **15 iunie:** Germania - SUA
- duminică, **21 iunie:** Germania - Iugoslavia; SUA - Iran
- joi, **25 iunie:** Germania - Iran; Iugoslavia - SUA

Grupa G

- luni, **15 iunie:** Anglia - Tunisia; România - Columbia
- luni, **22 iunie:** Columbia - Tunisia; România - Anglia
- vineri, **26 iunie:** România - Tunisia; Columbia - Anglia

Grupa H

- duminică, **14 iunie:** Argentina - Japonia; Jamaica - Croaţia
- sâmbătă, **20 iunie:** Japonia - Croaţia
- duminică, **21 iunie:** Argentina - Jamaica
- vineri, **26 iunie:** Japonia - Jamaica; Argentina - Croaţia

Optimi

1A - 2B (27 iunie, ora 22, Parc des Princes, 48.700 locuri, Paris)

1D - 2C (28 iunie, ora 22, Stade de France, 80.000 locuri, Saint Denis)

1E - 2F (29 iunie, ora 22, Le Stadium, 37.000 locuri, Toulouse)

1H - 2G (30 iunie, ora 22, Geoffroi Guichard, 36.000 locuri, Saint Etienne)

1B - 2A (27 iunie, ora 17,30, Velodrome, 60.000 locuri, Marseille)

1C - 2D (28 iunie, ora 17,30, Felix Bollaert, 40.000 locuri, Lens)

1F - 2E (29 iunie, ora 17,30, La Mosson, 35.500 locuri, Montpellier)

1G - 2H (30 iunie, ora 17,30, Parc le Scure, 36.500 locuri, Bordeaux)

Sferturi de finală

3 iulie, ora 22, La Beaujoire, 40.000 locuri, Nantes

4 iulie, ora 15,30, Velodrome, 60.000 locuri, Marseille

3 iulie, ora 15,30, Stade de France, 80.000 locuri, Saint Denis

4 iulie, ora 22, Gerland, 44.000 locuri, Lyon

Semifinale

7 iulie, ora 22, Velodrome, 60.000 locuri, Marseille

8 iulie, ora 22, Stade de France, 80.000 locuri, Saint Denis

Finale

Finala mică, 11 iulie, ora 22, Parc des Princes, 48.700 locuri, Paris

Finala mare, 12 iulie, ora 22, Stade de France, 80.000 locuri, Saint Denis

Am notat cu 1A formaţia clasată pe locul 1 în grupa A, cu 2B echipa de pe locul 2 al grupei B ş.a.m.d. Orele de disputare ale partidelor pot fi modificate de FIFA.

Peste 5 milioane de nemţi joacă fotbal!

(mai mult decât populaţia Norvegiei, Paraguayului, Scoţiei, Croaţiei sau Danemarcei...)

Nr.crt.	Ţara	Locuitori	Jucători legitimaţi	Cluburi
1.	Norvegia	4.262.000	300.000	1.810
2.	Germania	79.951.000	5.260.320	26.670
3.	Olanda	15.131.000	962.397	3.097
4.	Danemarca	5.162.000	268.517	1.555
5.	Anglia	47.700.000	2.250.000	42.000
6.	Chile	13.386.000	609.724	4.598
7.	Belgia	9.979.000	390.468	2.120
8.	Paraguay	4.123.000	140.000	1.500
9.	Austria	7.861.000	253.576	2.081
10.	Franţa	57.206.000	1.692.205	21.629
11.	Africa de Sud	36.070.000	1.039.880	51.944
12.	Italia	56.411.000	1.420.160	20.961
13.	Scoţia	5.100.000	135.474	6.148
14.	Iugoslavia	10.337.000	229.024	6.532
15.	Jamaica	2.480.000	45.200	266
16.	Mexic	87.836.000	1.402.270	77
17.	Spania	39.434.000	408.135	10.240
18.	Croaţia	4.764.000	45.000	170
19.	Argentina	32.713.000	306.365	3.035
20.	Columbia	33.613.000	188.050	3.685
21.	SUA	253.887.000	1.411.500	7.000
22.	Bulgaria	8.967.000	48.240	376
23.	Iran	58.932.000	306.000	6.326
24.	Brazilia	153.332.000	551.358	12.987
25.	Japonia	123.921.000	358.989	13.047
26.	Tunisia	8.362.000	18.300	215
27.	România	22.760.500	22.920	414
28.	Nigeria	88.500.000	80.190	326
29.	Maroc	25.698.000	19.768	350
30.	Camerun	12.239.000	9.328	200
31.	Arabia Saudită	14.691.000	9.600	120
32.	Coreea de Sud	43.531.000	20.470	476

Unii - în aşteptarea meciurilor turneului final - şi-au ocupat deja locurile în tribună

Turneu final cu patru debutante

Nr.crt. Ţara	Cea mai bună performanţă	Număr participări*
1. Brazilia	Campioană mondială: 1958, 1962, 1970, 1994	16
2. Germania	Campioană mondială: 1954, 1974, 1990	14
3. Italia	Campioană mondială: 1934, 1938, 1982	14
4. Argentina	Campioană mondială: 1978, 1986	12
5. Anglia	Campioană mondială: 1966	10
6. Olanda	Finalistă: 1974, 1978	7
7. Franţa	Locul 3: 1958, 1986	10
8. Austria	Locul 3: 1954	7
9. Chile	Locul 3: 1962	7
10. SUA	Locul 3: 1930	6
11. Iugoslavia	Locul 4: 1930, 1962	9
12. Belgia	Locul 4: 1986	10
13. Spania	Locul 4: 1950	10
14. Bulgaria	Locul 4: 1994	7
15. Mexic	Sfert de finală: 1970, 1986	11
16. România	Sfert de finală: 1994	7
17. Camerun	Sfert de finală: 1990	4
18. Paraguay	Optimi: 1986	5
19. Columbia	Optimi: 1990	4
20. Maroc	Optimi: 1986	4
21. Arabia Saudită	Optimi: 1994	2
22. Danemarca	Optimi: 1986	2
23. Nigeria	Optimi: 1994	2
24. Scoţia	Grupă	8
25. Coreea de Sud	Grupă	5
26. Norvegia	Grupă	3
27. Iran	Grupă	2
28. Tunisia	Grupă	2
29. Africa de Sud	Debutantă	1
30. Croaţia	Debutantă	1
31. Jamaica	Debutantă	1
32. Japonia	Debutantă	1

* A fost inclusă şi calificarea la Coupe du Monde, Franţa 1998.

Dintr-o ochire...

Pagină realizată de N.I.Dobra

Nr.ed	Anul	Ţara gazdă	Finala	Arbitrul finalei	Nr. jocuri	Spectatori Total	Spectatori Medie	Goluri marcate Finala	Goluri marcate Total	Goluri marcate Medie	Golgeteri
1.	1930	Uruguay	Montevideo: URUGUAY-ARGENTINA 4-2	Langenus (Belgia)	18	434.500	24.138	90.000	70	3,9	Stabile (Arg) - 8
2.	1934	Italia	Roma: ITALIA-CEHOSLOVACIA 2-1 (după prelungiri)	Eklind (Suedia)	17	395.000	23.235	50.000	70	4,1	Schiavo (Ita), Nejedly (Ceh), Conen (Ger) - 4
3.	1938	Franţa	Paris: ITALIA-UNGARIA 4-2	Capdeville (Franţa)	18	483.000	26.833	45.000	84	4,6	Leonidas (Bra) - 8
4.	1950	Brazilia	Rio de Janeiro: URUGUAY-BRAZILIA 2-1	Reader (Anglia)	22	1.337.000	60.772	199.854	88	4,0	Ademir (Bra) - 9
5.	1954	Elveţia	Berna: GERMANIA-UNGARIA 3-2	Ling (Anglia)	26	943.000	36.270	60.000	140	5,4	Kocsis (Ung) - 11
6.	1958	Suedia	Stockholm: BRAZILIA-SUEDIA 5-2	Guigue (Franţa)	35	868.000	24.800	49.737	126	3,6	Fontaine (Fra) - 13
7.	1962	Chile	Santiago: BRAZILIA-CEHOSLOVACIA 3-1	Latâşev (URSS)	32	776.000	24.250	68.679	89	2,8	Jerkovic (Iug) - 5
8.	1966	Anglia	Londra: ANGLIA-RFG 4-2 (după prelungiri)	Dienst (Elveţia)	32	1.614.677	50.458	93.802	89	2,8	Eusebio (Por) - 9
9.	1970	Mexic	Mexico City: BRAZILIA-ITALIA 4-1	Glockner (RDG)	32	1.673.975	52.311	107.412	95	2,9	Müller (Ger) - 10
10.	1974	RFG	München: RFG-OLANDA 2-1	Taylor (Anglia)	38	1.774.022	46.684	77.833	97	2,5	Lato (Pol) - 7
11.	1978	Argentina	Buenos Aires: ARGENTINA-OLANDA 3-1 (după prelungiri)	Gonella (Italia)	38	1.610.215	42.374	77.000	102	2,7	Kempes (Arg) - 6
12.	1982	Spania	Madrid: ITALIA-RFG 3-1	Coelho (Braz.)	52	2.064.364	38.816	90.08	146	2,8	Rossi (Ita) - 6
13.	1986	Mexic	Mexico City: ARGENTINA-RFG 3-2	Filho (Braz.)	52	2.441.731	46.956	114.58	132	2,5	Lineker (Ang) - 6
14.	1990	Italia	Roma: RFG-ARGENTINA 1-0	Codesal (Mex.)	52	2.515.168	48.368	73.603	115	2,2	Schillaci (Ita) - 6
15.	1994	SUA	Los Angeles: BRAZILIA-ITALIA 0-0 (3-2 după penalty-uri)	Puhl (Ungaria)	52	3.567.415	68.604	94.194	141	2,7	Salenko (Rus), Stoicikov (Bul) - 6

Drobeta Tr. Severin şi Chimica Târnăveni revin în divizia B

Sâmbătă s-au decis ultimele două echipe care au promovat din divizia C în cel de-al doilea eşalon. Într-o partidă desfăşurată la Arad, Drobeta Tr. Severin s-a impus greu, abia la loviturile de departajare, în faţa echipei Industria Sârmii Câmpia Turzii. După 45 minute de joc, ardelenii conduceau cu 2-0. Drobeta revine în repriza secundă şi egalează situaţia pe tabela de marcaj. La loviturile de departajare au avut câştig de cauză severinenii. Scor final 7-6 pentru Drobeta.

Pe stadionul „Municipal" din Târgovişte, Chimica Târnăveni a obţinut calificarea abia în prelungiri, printr-un „gol de aur" înscris în min. 105.

În fine, pe stadionul din Floreşti s-a decis cea de-a XXI-a echipă retrogradată din divizia C. Ceres Ciocăneşti a pierdut în faţa echipei Inter Giurgiu la limită (1-0), golul fiind înscris încă din min. 7.

Ov. B.

Rusia - România

urmare din pag.1

această clasare o poartă şi selecţionerul Victor Piţurcă, cel care - culmea - va conduce destinele primei reprezentative după Campionatul Mondial. Suntem curioşi câte partide va rezista „Piţi" la cârma naţionalei de seniori!

Să revenim însă la partida de sâmbătă. Tineretul nostru a dominat autoritar prima repriză şi „n-ar fi trebuit să mire pe nimeni o diferenţă de 4-5 goluri în favoarea României", cum avea să declare după partidă Piţurcă. Golul a picat târziu, abia în ultimul minut al primului mitan, atunci când craioveanul Trică, ajutat şi de un fundaş rus, a fructificat cu un şut din interiorul careului mare. Cea de-a doua parte a jocului ne oferă o echipă gazdă cu totul schimbată în rău. De cealaltă parte, ruşii încep să pericliteze poarta lui Lobonţ (cam neinspirat), reuşind să egaleze prin Ossimov (51) şi apoi să înscrie golul meritatei victorii prin Laktionov (64).

Pentru locurile 3-4 Norvegia-Olanda 2-0. În partida pentru locurile 5-6, Germania a întrecut Suedia cu 2-0. Asupra Campionatului European de tineret vom reveni în Tribuna.

ULTIMA CRĂ

urmare din pag.1

▼ Fotbaliştii noştri îşi fac vile în Poiana Braşov, Gică Popescu, Hagi şi Ad. Ilie fiind într-o adevărată competiţie contracronometru. Cea a lui Ilie va costa circa 2,5 miliarde de lei, fără a lua în calcul amenajările interioare ▼ După cea cucerit cu Real Madrid Liga Campionilor Europeni, antrenorul german Jupp Heynckes a fost dat afară, deşi acesta mai avea un an de contract. Neamţul pretinde 1,7 milioane dolari despăgubiri ▼ Dumitru Sechelariu a pierdut procesul cu Mircea Sandu, fiind condamnat să-i plătească acestuia 75 milioane lei pentru insultă şi calomnie ▼ Federaţia Română de Judo a împlinit 30 de ani de existenţă ▼ Antrenorul de kaiac Ion Bănăduc a recunoscut că îşi bate elevii, dar o face „numai pentru binele lor" ▼ Cele trei mese oficiale oferite de organizatorii români ai turneului final al CE de fotbal, plus băuturile răcoritoare, cafeaua, apa minerală etc. au costat 545 milioane lei ▼ Miodrag Belodedici şi-a încheiat contractul cu echipa mexicană Atlante şi intenţionează să revină în ţară, probabil la Steaua.

BASCHET - BASCHET - BASCHET

Şcoala Generală nr.19 Sibiu - locul 3 la turneul final

În perioada 20-24 mai a.c., la Timişoara, s-a desfăşurat turneul final la baschet junioare III. Au participat CSŞ Iaşi, CSŞ Olimpia Bucureşti, CSŞ Viitorul Cluj, CSŞ 2 Bucureşti, CSŞ Timişoara, CSŞ Gheorgheni, LPS Galaţi, Şcoala Generală nr.19 Sibiu.

Prin tragere la sorţi s-au stabilit două grupe de câte patru echipe, Şcoala Generală nr.19, jucând în grupă cu CSŞ Timişoara, CSŞ Gheorgheni, LPS Galaţi. Rezultate în grupă:

Şc. Gen. nr.19 Sibiu - CSŞ Timişoara 50-71 (22-40)

Şc. Gen. nr.19 Sibiu - LPS Galaţi 70-69 (30-26)

Şc. Gen. nr.19 Sibiu - CSŞ Gheorgheni 58-56 (31-25)

Calificată pe locul 2 în grupă, după CSŞ Timişoara, Şcoala Generală nr.19 Sibiu a jucat cu câştigătoarea celeilalte grupe, CSŞ Viitorul Cluj.

Şc. Gen. nr.19 Sibiu - CSŞ Viitorul Cluj 66-83 (36-44)

În finala mică:

Şc. Gen. nr.19 Sibiu - CSŞ Olimpia Bucureşti 66-63 (35-27)

S-au remarcat: * **Elena Turcu** 149 puncte, marcate în 5 jocuri, fiind şi a doua coşgeteră a turneului, după Claudia Pânzariu, CSŞ Iaşi (170 p.). Ea a fost selecţionată şi pentru lotul de cadete * **Cristina Voina** 73 p * **Manuela Tecoanţă** 48 p * **Ioana Pop** 18 p * **Adelina Nicuţ** * **Cristina Damian.**

Clasamentul final:

1. CSŞ Viitorul Cluj
2. CSŞ Timişoara
3. Şcoala Generală nr.19 Sibiu
4. CSŞ Olimpia Bucureşti
5. CSŞ Gheorgheni
6. CSŞ Iaşi
7. LPS Galaţi
8. CSŞ 2 Bucureşti

prof. Alex. Agârbicean

Carpat Trophy, Adventure Raid 1998

Duminică, 31 mai, la ora 9.00, în Piaţa Unirii din Oradea a avut loc deschiderea oficială a celei de la III-a ediţii a competiţiei internaţionale de aventură cu maşini de teren CARPAT TROPHY, care se va desfăşura până pe 7 iunie 1998, devenită deja întâlnirea tradiţională a piloţilor amatori din întreaga Europă, fiind singurul raid aventură care se desfăşoară pe bătrânul continent.

Organizatorul competiţiei, compania românească TRANSCARPAT OFF-ROAD S.A. şi sponsorii Blue Ridge International, Klass, N&W - Moda Prod Sibiu, Tent Telecom Oradea au pregătit pentru participanţi probe complexe şi spectaculoase, în zone de o rară frumuseţe şi sălbăticie din zona Munţilor Apuseni. La startul acestei ediţii s-au aliniat 26 de echipaje dintre care 14 echipaje din Polonia, Italia, Slovenia şi 12 echipaje româneşti.

După momentul festiv, ţinând cont că luni este Ziua internaţională a copilului, organizatorii au oferit copiilor prezenţi la eveniment o mică plimbare prin acest frumos şi primitor oraş, la bordul maşinilor de concurs. Apoi coloana s-a pus în mişcare cu direcţia Beiuş, urmând ca 7 zile să parcurgă traseele sinuoase de munte, fără contact cu civilizaţia. Fiecare concurent va trebui să se gospodărească, să-şi prepare singur mâncarea, să-şi monteze cortul, iar dacă apar probleme la maşina sa, să şi le rezolve cât mai bine posibil.

Regulamentul competiţiei prevede ca toţi cei înscrişi să fie amatori, iar maşinile de concurs trebuie să fie de serie, cu cât mai puţine modificări. Faţă de ediţia trecută, în acest an se va schimba fundamental maniera de abordare a competiţiei, care va pune mai mult accent pe sportivitate. Dacă în anul trecut predominau probele de orientare şi convoi, acum în concurs vor fi incluse probe speciale de trial şi navigaţie pe road-book.

Urându-le succes participanţilor, vă promitem, că despre desfăşurarea competiţiei, vă vom ţine la curent pe baza corespondenţelor primite de la faţa locului.

M.B.

Un eminent şlefuitor de talente

urmare din pag.1

- Lot juniori şi tineret), Aurel Crăciun (Poli Iaşi), Mircea Rotaru, Mara Daniel, Klaus Herberth, Martin Bretz, Gheorghe Dăian, Horea Nicoară („U" Cluj, CSU Forest Sibiu), Mihai Corui („U"-Carbochim Cluj), Claudiu Muntean, Elemer Tordai, Benjamin Pelger, Ovidiu Teleabă, Vasile Dancea, Cosmin Agapie (CSU Forest Sibiu), Daniel Popa (Poli Iaşi), Dan Haiduc şi Alexandru Haiduc (Soced Bucureşti şi CSU Galaţi), Daniel Scutaru (CSU Galaţi) şi alţii.

În momentul de faţă, doi sportivi - Oliviu Ciocan şi Dragoş Lotrean - sunt componenţi ai lotului naţional de juniori şi, respectiv, de cadeţi. Privind activitatea mea la loturi, din anul 1976 şi până în 1996 (cu o întrerupere de 2 ani), am fost antrenor la Lotul naţional de juniori, tineret şi seniori.

- Vă rog să punctaţi câteva dintre cele mai bune rezultate obţinute cu loturile naţionale.

- Am realizat 3 locuri I la „Turneul Prietenia" - juniori 1982-1986; două locuri II şi 1 loc III la Balcaniada de juniori 1984-1989; locul IV la Campionatul European de tineret din Olanda, 1990-1991, care ne-a dat dreptul să participăm la Campionatul Mondial de Tineret din Canada (Edmonton), în anul 1991-1992, unde ne-am clasat pe locul V în lume, care a reprezentat „cel mai bun rezultat obţinut în baschetul românesc". Echipa de aur a României i-a cuprins pe Ghiţă Mureşan, Titi Popa, Toni Alexe, Marcel Ţenter, Bruno Roşnavschi, Elemer Tordai, Cornel Alecu, Costel Ştefan, Horia Păun şi alţii.

- Într-adevăr, aceşti baschetbalişti au fost şi încă sunt sportivi de frunte ai baschetului românesc. Oare vor mai apărea şi alţii de valoarea acestora?

- Da. Eu, cu echipa mea FELAM Mediaş, suntem calificaţi la barajul pentru Divizia A şi, dacă promovăm, vă garantez că dintre aceştia vor apărea şi vârfurile de mâine.

DJTS Sibiu protestează

urmare din pag.1

această bază, acest fapt nu-i conferă temeiul legal de a face investiţiile necesare funcţionării şi reintegrării ei în circuitul competiţional.

Pentru şedinţa Consiliului Local din 28 mai 1998, DJTS Sibiu şi CSM Sibiu au oferit tuturor consilierilor Primăriei Sibiu informaţiile şi proiectele necesare refacerii, pe cheltuială proprie, a acestei baze sportive într-un termen de urgenţă. Aceste propuneri n-au fost nici măcar discutate în această şedinţă a Consiliului Local Sibiu, unii dintre consilieri opunându-se vehement, fără a-şi argumenta poziţia. În acest sens au ieşit în evidenţă poziţiile luate de consilierii Constantin Mitea, Constantin Oprean - prorectorul Universităţii „Lucian Blaga" din Sibiu, Ioan-Alexandru Olteanu - viitorul subprefect al judeţului Sibiu, Teodor Ancuţa - fost candidat la funcţia de primar al Sibiului, Iuliana Drăguţoiu, Aurel Maxim - fost viceprimar şi alţii.

Ne întrebăm, pe această cale, ale cui interese le reprezintă poziţia acestor consilieri, pentru că ale sportului sibian în nici un caz. Ce se urmăreşte, de fapt, cu Baza Hipică din Sibiu?

Pe această cale, DJTS Sibiu informează Prefectura judeţului Sibiu, personal pe dl. prefect Dorin Nicolae Pârvu că, deşi instituţia noastră depune eforturi susţinute pentru îndeplinirea atribuţiilor ce-i revin, suntem obstrucţionaţi, în mod vădit, de Consiliul Local Sibiu.

Un nou succes al studenţilor sibieni!

În zilele de 18-20 mai a.c., la Oradea, s-au disputat finalele Campionatului Naţional Universitar la baschet masculin. Echipa reprezentativă a Universităţii „Lucian Blaga" Sibiu, campioana anului trecut, s-a deplasat cu un lot de sportivi „amatori", fără componenţii echipei divizionare A, CSU Forest, care au fost angajaţi în lupta pentru titlul naţional. Şi în aceste condiţii, studenţii sibieni au avut o comportare exemplară ajungând până în finala mică, pe care au cedat-o cu scorul de 103-87 în favoarea echipei ANEFS.

Iată şi celelalte rezultate ale echipei „U" Sibiu: 68-54 cu „U" Craiova, 53-46 cu „U" Oradea, 69-44 cu ASE Bucureşti. De remarcat că la celelalte echipe universitare au jucat şi componenţi ai echipelor divizionare A din campionatul intern. Turneul a fost câştigat de selecţionata studenţilor clujeni.

În aceste condiţii, locul IV obţinut de studenţii sibieni constituie un succes remarcabil al catedrei de educaţie fizică şi sport condusă de conf.univ. Flaviu Stoica.

Echipa sibiană a avut următoarea componenţă: Al. Rubint, L. Negru, R. Cinezan, B. Pintea, N. Băilă, M. Şuşu, Floarea D. Marinca (Colegiul de Măiestrie Sportivă), L. Lobonţ, C. Stoica (Fac. de Inginerie) şi E. Mălai (Fac. de Ştiinţe).

lect.univ. C. Tătaru

Campionatul judeţean de fotbal

Incertitudini privind campioana

■ **Euroil - Arsenal 95 4-4 (2-0).** Evoluând remarcabil în prima parte a întrecerii, sălişteni conduceau la pauză, confortabil, cu 2-0, graţie golurilor semnate de N. Tudosoiu şi Mihai Mânzat în minutele 11 şi 23. În primul sfert de oră al secundului mitan, tunarii sibieni - mult mai activi în teren - răstoarnă rezultatul în favoarea lor, în urma golurilor înscrise de F. Bulea în min.49 şi 53 şi D. Diţu (min.59). Amfitrionii egalează în min.79 prin Mircea Mânzat, iar peste 6 minute iau conducerea datorită golului realizat de N. Radu. Două minute mai târziu D. Diţu punctează din nou stabilind scorul final al partidei ■ **Gloria - Flapo 6-0 (1-0).** Confruntare antrenantă şi cu certe virtuţi spectaculare la Nocrich, unde unsprezecele gazdelor a învins, comod şi fără drept de apel, o parteneră de întrecere resemnată şi mai puţin ambiţioasă decât altădată. Autorii golurilor: C. Moraru (min.31, 74), C. Oliu (46, 71), I. Adam (min.71) şi M. Crişan (min.82). ■ **Progresul Dumbrăveni - Tractorul 8-2 (4-2).** Net superiori în a doua repriză, pe care au controlat-o autoritar, localnicii s-au impus extrem de uşor în faţa unor adversari mai puţin pregătiţi fizic şi cu serioase carenţe la capitolul finalizare. Au punctat: D. Forgaciu (min. 11, 30, 35, 50). E. Milea (20, 60, 70, 77) în contul învingătorilor, I. Sălcudean (min.35) şi F. Boar (min.43) pentru ighişeni. ■ **Hapomex - Viitorul 3-0 (0-0).** Fosta lideră a topului judeţean a cedat foarte uşor şi la scor, pe terenul din Ruşi, unde echipa locală - după o primă repriză echilibrată - s-a detaşat de justeţe în urma golurilor marcate de N. Zereş (min.53 din penalti), C. Istvan (min.64 în propria poartă) şi P. Iuga (min.85). ■ **Flacăra - Recolta Moşna 5-0 (3-0).** Exemplar mobilizată, tânăra formaţie din Şura Mare - dominând partida de la un capăt la altul - s-a impus confortabil graţie golurilor înscrise de N. Dincă (min.5), N. Giurgiu (min.34), N. Cocârcă (min.42), D. Căldărar (min.57) şi F. Tampa (min.67). ■ **Vulturii - Progresul Orlat 3-2 (1-0).** Biruinţă la mustaţă, obţinută în extremis de teamul din Şura Mică, în dauna unei rivale tenace, arţăgoase şi bine orânduită în dispozitiv, care şi-a vândut scump pielea. Golurile localnicilor au fost marcate de I. Ţărmure (min.11), M. Coman (min.75) şi V. Popa (min.90 din lovitură de la 11 m), pentru orlăteni punctând I. Cioran (min.70) şi I. Finciu (min.80). ■ **Unirea - Cibinul 3-3 (2-1).** Miercurenii s-au luptat cu abnegaţie şi eroism cu mai puternicii lor rivali din Cristian, realizând în final un preţios rezultat de egalitate. Au punctat V. Sîrbu (min.9), V. Dăneţiu (min.21) şi D. Seliştean (min.68) pentru gazde, respectiv V. Leaşu (min.30, 61) şi G. Macrea (min.77). ■ **Sevişul - Recolta Alma 3-0.** Oaspeţii s-au retras în min.67 de pe terenul din Şelimbăr, la acordarea unei lovituri de pedeapsă.

Judeţ II. Rezultatele şi autorii golurilor: ■ **Dacia Avântul Dîrlos - Metalul Copşa Mică 5-1 (1-0).** E. Bocăzar (29, 65, 74, 83), C. Paris (47) respectiv C. Costache (89). ■ **Telecom - Avântul Mohu 8-1 (3-1).** O. Băcilă (două), F. Herciu (două), C. Vlădescu (două), R. Bunea şi A. Aron pentru sibieni şi N. Omotă. ■ **Vulturul Poplaca - Maril International 5-1 (4-1).** I. Ciorgoveanu (9, 12), I. Ciontea (18), N. Oprişiu (36, 61), respectiv A. Muntean (13). ■ **Fl. Roşie Cârţa - Viitorul Rusciori 8-1 (3-0).** F. Nichifor (5), N. Hărăbală (20), A. Kosa (30, 76, 79), S. Bud (48, 73, 88), respectiv A. Neagoe (85). ■ **Astra - Speranţa Biertan 2-1 (1-1).** G. Florea şi R. Truţă pentru sibieni, V. Florea. ■ **Avântul Alţâna - Gloria Loamneş 8-5 (4-1).** I. Tecoanţă (5), C. Toda (20), L. Bolovan (35, 40, 60, 85), I. Marciuc (70, 85), pentru gazde, respectiv D. Furtună (45, 63, 71), I. Nemeş (50) şi C. Presecan (86).

V.M.

Clasament judeţ I

1. Sevişul Şelimbăr	26	17	1	8	67-57	52
2. Viitorul Târnava	26	16	1	9	75-42	49
3. Gloria Nocrich	26	16	1	9	70-47	49
4. Progresul Dumbrăveni	26	16	0	10	92-51	48
5. Cibinul Cristian	26	15	1	10	88-46	46
6. Hapomex Ruşi	26	14	3	9	63-52	45
7. Vulturii Şura Mică	26	13	5	8	54-46	44
8. Flapo Păucea	26	14	0	12	60-64	42
9. Recolta Alma	26	12	3	11	61-61	39
10. Arsenal 95 Sibiu	26	11	2	13	63-71	35
11. Euroil Sălişte	26	10	3	13	63-74	33
12. Recolta Moşna	26	10	1	15	59-74	31
13. Progresul Orlat	26	10	1	15	48-63	31
14. Tractorul Ighiş	26	8	2	16	67-75	26
15. Unirea Miercurea	26	6	2	18	44-90	20
16. Flacăra Şura Mare	26	6	2	18	30-91	20

Biblioteca „ASTRA" — SIBIU —

Biblioteca „ASTRA" — SIBIU —

TRIBUNA sporturilor

SUPLIMENT SĂPTĂMÂNAL DE INFORMARE SPORTIVĂ AL COTIDIANULUI INDEPENDENT "TRIBUNA"

Anul VIII, nr.421 | 08.06. -14.06.1998 | 4 pagini, 500 lei

Cu buzunarele goale

Vacanţa interiştilor n-are nici un haz!

● Din motive ... financiare, vacanţa interiştilor este mai tristă decât oricând. Pe mulţi jucători îi bate gândul plecării ● Şi nici antrenorii nu mai acceptă să fie duşi cu zăhărelul ● Singurul reazem al clubului este, ca de obicei, dl. Nicolae Nan, dispus să pună în practică mai vechea idee cu abonamentele. Oricum, a promis preşedintele Consiliului Judeţean Sibiu, până în 22 iunie, data reunirii lotului, se vor achita toate restanţele băneşti. Anterior, însă, vor trebui încheiate noi contracte. E nevoie, o spunem din nou, de implicarea oraşului pentru ca tragedia din ediţia abia încheiată să nu se repete! ● Iată programul turului 1998/99 pentru F.C. Inter: cu Corvinul (d), cu Poli Timişoara (a), cu F.C. Bihor (d), cu Drobeta Tr. Severin (a), cu Jiul Petroşani (d), cu Apulum (a), cu ARO (d), cu Gaz metan (a), cu Vega Deva (d), FC Baia Mare (a), cu ASA Tg. Mureş (a), cu Electroputere (d), cu Dacia Piteşti (a), cu Unirea Dej (d), cu UTA (a), cu Chimica Târnăveni (d), şi cu Minerul Motru (a) ● Pus pe lista de transferări de Rapid Bucureşti, Cătălin Popa ar vrea să revină acasă. O alegere perfectă, Papin!

● Gimnasta Gina Gogean s-a retras. La 9 septembrie a.c. va împlini 21 de ani ...

● În meciul de rugby Ucraina - România (17-39) din preliminariile Cupei Mondiale, ediţia 1999, a jucat titular Radu Fugigi (CSM Foresta Sibiu), care a reuşit şi un eseu.

● G-ralul de brigadă Gheorghe Cernat, fost şef al Comenduirii Garnizoanei Capitalei, a fost numit comandant al clubului Steaua. N-a făcut nici un sport!

● Media de vârstă a lotului nostru de fotbal pentru C.M. este de 28 ani şi 4 luni, cel mai tânăr fiind Radu Niculescu, iar cei mai bătrâni: Dumitru Stângaciu şi Marius Lăcătuş - 34 ani.

Ultima oră

● Ediţia 1998-1999 a Campionatului Diviziei A de fotbal începe la 25 iulie.

● Dacă vor cuceri titlul mondial, fotbaliştii germani vor încasa câte 150.000 DM. Dacă nu vor "ieşi" din grupă, nu vor primi nimic.

● Arantxa Sanchez a câştigat turneul de tenis de la Roland Garros, învingând-o în finală pe Monica Seleş cu 7-6, 0-6, 6-2.

● Supăraţi tare după incidentele din timpul meciului cu echipa Paraguayului, fotbaliştii noştri au decis să nu mai stea de vorbă decât cu reporterii TVR, ceilalţi ziarişti şi reporteri de televiziune fiind trataţi cu flit. Treaba lor, dar nu-i frumos. **(n.i.d.)**

Sărbătoare de suflet a handbalului sibian

Sâmbătă, 6 iunie, în moderna sală de sport a Academiei Trupelor de Uscat din Sibiu a fost, pentru iubitorii handbalului o adevărată sărbătoare în care s-au întâlnit fostele glorii ale handbalului sibian, de aici şi de aiurea.

Organizată de Forumul Democrat al Germanilor din Sibiu, de comunităţile saşilor sibieni din Germania, împreună cu Fundaţia Handbalului Sibian, întâlnirea a fost o adevărată sărbătoare de suflet a handbalului sibian care a aniversat, cu această ocazie, 77 de ani de când se practică acest sport în România.

Partida s-a încheiat la egalitate şi după cele doua reprize de prelungiri a urmat executarea a câte 7 lovituri de la 7 m. Vom reveni în ziarul Tribuna.

I.ILIE

MARŞUL FACTORILOR POŞTALI

Muzeul Tehnicii şi Civilizaţiei Populare Tradiţionale Astra a găzduit, sâmbătă, Marşul Factorilor Poştali. Desfăşurată pentru prima dată în acest loc, manifestarea a reunit la start 22 de bărbaţi, mai puţin cu cinci decât femeile.

Primele trei locuri la cele două categorii au fost obţinute de Silvia Sava (Oficiul Poştal nr. 7 Sibiu) - locul I, Marcela Bunea (Of. Poştal nr. 9 Sibiu - locul II şi Narcisa Albert (Of. Poştal nr. 7 Sibiu) - locul III, respectiv Nicolae Beleiu (Of. Poştal nr. 2), Teodor Oltean şi Nicolae Isailă Tarcea (ambii Oficiul Poştal nr. 1 Sibiu).

Premiile acordate primilor trei clasaţi au fost oarecum mici, întrucât peste două săptămâni Sibiul va găzdui faza pe regiuni a Marşului Factorilor Poştali, pentru respectiva acţiune fiind necesare mult mai multe fonduri.

Ovidiu BOICA

Trei culori cunosc pe lume

Sunt scriitori pe care îi citeşti cu mare plăcere şi îi asculţi cu greaţă. Parafrazând vom spune că sunt fotbalişti pe care îi admiri când ies la iarbă şi îi deteşti când se încumetă pe la conferinţe de presă.

Dragii noştri "naţionali", pe care i-am răsfăţat mai mult decât pe oricare dintre sportivi, s-au bosumflat, ca managerul de turmă pe săteni şi au intrat în greva tăcerii pentru că, cică, presa le-ar fi stricat relaţiile cu peluziştii. Adică peluzistul e obligat să suporte secvenţe gen Stelea, fără să aibă şi el dreptul la o mică huiduială sau la o înjurătură din strămoşi, care nu-i decât o corecţie spontană şi care se stinge până la meciul următor.

Peluza a III-a

Dacă 11 băieţi sunt în stare să stârnească năduful câtorva mii de oameni atunci ei sunt de vină, jucătorii. Nu ştiu ce grad - ce grad militar, vreau să zic - are Stelea, dar "generalul" trebuia să-i retragă biletul de Paris imediat după ce s-a dat în stambă. Scurt! Despre Hagi aud că ar fi amiral, cu vapor la scară, ca prinţii veneţieni.

Dacă tot răul ar fi spre bine, cum zice proverbul, atunci "conflictul" ar trebui să-i mobilizeze pe fotbalişti, dar, personal, am temeri mari. Aud că însuşi preşedintele ţării şi-a dat părerea în legătură cu cele petrecute.

Regret că meciul cu Moldova l-am urmărit pe un televizor alb-negru şi n-am văzut ce culori au avut pe drapel adversarii noştri de peste Prut.

Mihai BRATU

"CUPA STICLARULUI" LA FOTBAL

Cu ocazia Zilei Sticlarului - 1 iunie, Consiliul Sindical Vitrometan a organizat a II-a ediţie a Cupei Sticlarului la fotbal. Iată rezultatele meciurilor finale: Locul 3-4: Mecanici - sticlari sch. II 3-1; Locul 1-2: Sticlari sch. III - Sticlari sch. I 3-2 (după prelungiri).

Premii acordate: * cea mai bună Galerie - Sticlari sch.I; * Cupa FAIR PLAY - Finisări; * Cupa pentru cel mai bun antrenor Blaga - Sticlari sch.I şi Potinteu - sticlari sch.III; * Cel mai bun portar - Romică - sticlari sch.III; * Cel mai bun fundaş - Bordi - sticlari sch. III; * Golgeter - Zoltan - sticlari sch.I şi Adam II - sticlari sch. III ambii cu câte 6 goluri marcate; * Cel mai bun fotbalist - Zoltan - sticlari sch. I; * Locul IV - Sticlari sch. II; * Locul III - Mecanici; * Locul II - Sticlari sch. I; * Locul I - Sticlari sch. III.

Ioan COZMA

Vreţi să ştiţi totul despre transmisiunile televizate de la Campionatul Mondial din Franţa? Citiţi şi păstraţi pagina a IV-a a prezentei ediţii

Rugby - Divizia naţională

Consig Giurgiu - C.S.M. Foresta Sibiu 31-15 (14-10)

Teren Municipal. Timp prea însorit - atmosferă sufocantă. Spectatori - aproximativ 100.

Antrenorul M. Beianu începe jocul cu următorul XV: Voicu, Borş, Florea, G. Banciu, Urdea, Borcan, Zeicu, Secelean, Dobre, Amarie, A. Banciu, R. Fugigi, Nedelcu, Negru şi A. Iulian. Au mai jucat: Suciu, Badiu şi Dumitru.

Nu trec decât 90 de secunde de la fluierul arbitrului şi Adi Banciu după o cursă pe dreapta culcă balonul în butul advers. Transformă A. Iulian şi 7-0 pentru sibieni.

Se părea că vom avea un joc uşor şi "reducem motoarele" care de fapt nici nu au fost încă solicitate. Gazdele profită şi după numai 4 minute Preda, împreună cu Mitu (cel mai bun jucător de pe teren acest jucător de buzunar - 1,68 înlţime), egalează scorul pe tabela de marcaj. Jucăm destul de anost (probabil şi lipsa grijilor privind retrogradarea) şi giurgiuvenii care mai speră să rămână în Divizia naţională, marchează din nou prin Ştefan Rusu, eseu transformat de Mitu. Pentru sibieni transformă o lovitură de pedeapsă A. Iulian şi 14-10. La acest scor, arbitrul Mircea Paraschivescu nu acordă un eseu înscris de oaspeţi, după ce înaintaşii culcă balonul în butul advers de două ori.

În partea a doua, avem unele momente de dominare, dar nu punctăm. Cei care înscriu sunt tot siderurgiştii. Doar Dobre reuşeşte un eseu. La 21-15 pentru gazde, A Iulian transformă o lovitură de pedeapsă dar "ex-sibianul dă Bucureşti" Paul Bărgăunaş nu-l acordă fluturând fanionul ca un ceferist.

Canicula îşi spune cuvântul şi aşteptăm finalul. Consigul mai înscrie 10 puncte prin Mitu şi scor final 31-15, într-o partidă în care n-am prea jucat. Mi-aş permite să redau cuvintele internaţionalului nostru Radu Fugigi după meci: "Dacă jucam jumătate din ce am jucat la Rapid, le dădeam peste 20 diferenţă". Fără comentarii.

Iată celelalte rezultate ale etapei cu numărul 20:

Farul - U Timişoara 40-10, Dinamo - Steaua 21-25, Rulmentul - U Remin Baia Mare 37-15, Rapid - U Cluj 20-40, Minerul - Ştiinţa Petroşani 27-15.

Clasament

1. Dinamo	20	18	0	2	56
2. Steaua	20	17	1	2	55
3. "U" Cluj	20	11	1	8	43
4. Farul	20	10	1	9	41
5. "U" Timişoara	20	9	0	11	38
6. C.S.M. Foresta	20	8	1	11	37
7. Ştiinţa	20	8	0	12	36
8. Minerul	20	8	0	12	36
9. "U" Remin	20	7	2	11	36
10. Rulmentul	20	8	0	12	36
11. Consig	20	6	1	13	33
12. Rapid	20	5	1	14	31

Ultimele două etape care se vor desfăşura în 13 şi respectiv 20 iunie, programează meciurile: Etapa XXI: Steaua - Farul, Dinamo - Consig, "U" Timişoara - Rulmentul, "U" Remin - Rapid, "U" Cluj - Minerul, Ştiinţa - C.S.M. Foresta.

Etapa XXII: Farul - Dinamo, Rulmentul - Steaua, Rapid - "U" Timişoara, Minerul - "U" Remin, CSM Foresta - "U" Cluj, Consig - Ştiinţa.

Cine va lua titlul? Daţi, vă rog, pronosticuri şi dacă doriţi faceţi pariuri.

S. PUI

Atletele de la "Temerarul" Sibiu încep să-și confirme valoarea

Cu prilejul galei inaugurale a Grand Prix-ului CASTROL, ultimul concurs de selecţie înaintea "Cupei Europei", desfăşurat pe stadionul "Iolanda Balaş-Söter" din Capitală, cele trei atlete ale secţiei de atletism A.S. "Temerarul" au obţinut rezultate onorabile.

Ileana Dorca, concurând la proba de 10.000 m plat, a ocupat locul 3, după ce a condus aproape 8000 de metri; **Mihaela Gândilă** a obţinut locul IV la heptatlon cu 4895 puncte (locul I la aruncarea suliţei, locul II la înălţime şi la lungime, locul IV la 800 m plat, locul V la 100 m garduri şi la greutate şi un loc VII la 200 m plat) Cea de a 3-a atletă a "Temerarului" - **Ramona Fulea** s-a situat pe locul VII la maraton.

De menţionat că sportivele au putut participa la concurs datorită preşedintelui asociaţiei Ionel Chioveanu, care le-a asigurat transportul, cazarea şi masa.

Este un început promiţător!

I. ILIE

Campionatul judeţean de fotbal

Sevișul Șelimbăr, o posibilă campioană?

● **Viitorul - Gloria 5-1 (2-0).** Exemplar mobilizat şi extrem de ambiţios, unsprezecele din Târnava s-a impus categoric în dauna unui adversar irascibil, rămas din min.41 în inferioritate numerică, prin eliminarea jucătorului D. Sîia. Au punctat: D. Miclăuş (41-58), I. Rusu (44), T. Cojocaru (67), D. Petru (83), în contul gazdelor şi C. Oliu (53) pentru echipa din Nocrich ● **Flapo - Sevişul 2-4 (0-1).** Dominând cu autoritate jocul, lidera clasamentului - în ciuda faptului că a ratat numeroase ocazii (plus două bare) - a trecut lejer de formaţia din Păucea, graţie golurilor realizate de I. Grigore (32-53), C. Mihu (69) şi Ion Leonard (77), respectiv L. Botoc (52-67) ● **Cibinul - Euroil 5-0 (1-0).** În pofida scorului net înregistrat pe tabela de marcaj, confruntarea a fost - în special în prima repriză - foarte echilibrată, oaspeţii opunând o dârză rezistenţă formaţiei din Cristian, până când sălăştenii G. Dincă şi D. Bârsan, au fost trimişi de arbitrul întâlnirii la cabine. Autorii golurilor: T. Csaki (9), D. Lazăr (48), A. Pipernea (55), Z. Haiduc (72) şi C. Mărăşescu (73) ● **Progresul Orlat - Flacăra 12-0 (7-0).** Echipa din Şura Mare evoluând întreaga partidă în doar 9 jucători a fost o pradă uşoară în mâna orlăţenilor, care în excelentă dispoziţie de joc au realizat un scor fluviu, datorită golurilor înscrise de G. Iacob (7, 22,37), N. Iridon (15, 66, 73, 80), I. Finciu (21, 55, 63), I. Bulea (39) şi I. Parolă (45) ● **Unirea - Progresul Dumbrăveni 4-3 (2-2).** Luptând cu dăruire pentru supravieţuirea în cadrul acestui eşalon, miercurenii au obţinut o preţioasă izbândă, în faţa unui adversar bine pregătit şi mult mai rutinat, impunându-se greu, dar meritat, datorită golurilor reuşite de O. Suciu (25), O. Gastone (67), I. Suciu (77) şi D. Rău (33), respectiv A. Crăciun (5), E. Milea (43) şi D. Forgaciu (57) ● **Arsenal 95 - Hapomex 3-2 (1-1).** După o întrecere echilibrată, punctată cu multiple şarje ofensive la cele două buturi, tunarii sibieni au obţinut o dificilă biruinţă în faţa unor musafiri ambiţioşi şi bine orânduiţi în dispozitiv. Au marcat: D. Diţu (43, 55, 69) pentru amfitrioni, respectiv V. Martin (44, 47) ● **Recolta Alma - Vulturii 2-0 (2-0).** Confruntare dârză şi foarte aprig disputată la Alma, unde localnicii - puternic încurajaţi de un public pătimaş - atacând năvalnic s-au impus cu greutate în dauna echipei din Şura Mică, în urma golurilor înscrise de V. Lepădat (17) şi N. Surdu (27) ● **Recolta Moşna - Tractorul 4-2 (2-1).** Întâlnire interesantă şi egală o bună perioadă de timp. Gazdele şi-au asigurat victoria în ultimele 10 minute ale jocului. Au marcat: F. Banea (15, 86), M. Popa (20, 84) pentru echipa locală, L. Stanciu (4) şi I. Bozoşan (80) pentru ighişeni.

JUDEŢ II. Etapa a 20-a. Rezultatele şi autorii golurilor. ● **Metalul Copşa Mică - Telecom 1-2 (1-0).** P. Calo (30), N. Bunea (60), O. Băcilă (85) ● **Maril International - Avântul Alţâna 7-3 (2-3).** A. Munteanu (26, 44, 49, 75), N. Datcu (52), N. Nicosiu (85) şi V. Gâlceavă (88), respectiv L. Bolovan (10, 25, 40) ● **Gloria Loamneş - Astra 8-1 (6-0).** I. Nemeş (13, 28), C. Presecan (18, 20, 37, 77), I. Goia (26), N. Drăghiţă (63) pentru gazde şi C. Gândilă (54) ● **Viitorul Rusciori - Vulturul Poplaca 1-4 (1-0).** V. Munteanu (40) pentru învinşi, respectiv N. Oprişiu (47, 85), M. Ciontea (50) şi O. Bianu (87) ● **Avântul Mohu - F. Roşie Cârţa 4-5 (2-1).** N. Omotă (34, 51), G. Morariu (27, 55) pentru gazde, D. Iordănescu (36, 60, 77), A. Kosa (70, 72) ● **Speranţa Biertan - Dacia Avântul Dârlos 0-3.** Terenul gazdelor nu se prezenta în condiţii regulamentare. **V.M.**

Turul României la ciclism trece, şi în acest an, prin Sibiu

Cea de-a XXXV-a ediţie a Turului României, "mica bucla", cum este cunoscută în rândul iubitorilor de ciclism, are două premiere: startul se va da din Brăila şi, pentru prima oară, caravana multicoloră trece prin Baia Mare.

Competiţia se va desfăşura pe parcursul a 9 zile, din 4 până în 12 iulie, traseul străbătut acoperind 16 judeţe ale ţării. La start se vor alinia ciclişti din Franţa, Italia, Grecia, Turcia, Israel, Bulgaria, Austria, Ungaria, Ucraina, Serbia, Moldova, Cehia, Germania, Albania, Algeria, Macedonia, Georgia, Cipru, Tunisia şi, bineînţeles, România.

La ediţia din acest an premiile vor fi mult mai substanţiale, faţă de precedentele ediţii, valoarea lor ridicându-se undeva în jurul a 30.000 DM.

Pe data de 10 iulie cicliştii vor ajunge în Sibiu, după o etapă în care au plecat de la Cluj-Napoca şi au trecut prin Aiud, Teiuş, Alba Iulia şi Sebeş, traseu ce însumează 161 km, şi care are prevăzută sosirea în jurul orei 17 în faţa Cercului Militar. În dimineaţa următoare se va pleca (ora 12) pe direcţia Râmnicu-Vâlcea-Câmpulung Muscel, distanţa de străbătut fiind de 177 km.

Ovidiu BOICA

La Naţionalele de seniori

Juniorul Claudiu Baştea - medaliat cu bronz

Între 29-31 mai, la Bucureşti, s-a desfăşurat finala Campionatului Naţional individual de judo-seniori. Între cei peste 150 concurenţi care s-au întrecut pe tatami s-au aflat şi 3 judoka de la C.S.Ş. Şoimii - C.S.M. Sibiu. Deşi juniori încă, reprezentanţii sibieni au reuşit să obţină o medalie de bronz la cat. 73 kg prin Claudiu Baştea. Prin această medalie, Claudiu şi-a consolidat poziţia de titular al lotului de tineret, care va participa la Campionatele Europene de tineret ce se vor desfăşura la Bucureşti. Constantin Cojoc s-a clasat pe locul V la cat. 66 kg. În schimb, Cristian Oţet a avut neşansa să fie descalificat din primul tur.

Cu ocazia aniversării a 30 de ani de judo în România, prof. Ioan Domnar a primit distincţia de maestru emerit al sportului.

I. IONESCU

Clasament. Judeţ II

1. Telecom Sibiu	20	16	1	3	73-17	49
2. Fl. Roşie Cârţa	20	13	2	5	71-41	41
3. Dacia Avântul Dârlos	20	13	1	6	58-25	40
4. Vulturul Poplaca	20	12	1	7	63-57	37
5. Metalul Copşa M.	20	11	2	7	59-37	35
6. Gloria Loamneş	20	10	0	10	65-68	30
7. Maril International	20	8	3	9	58-57	27
8. Avântul Alţâna	20	7	3	10	66-71	24
9. Avântul Mohu	20	6	2	12	49-71	20
10. Viitorul Rusciori	20	6	1	13	39-82	19
11. Speranţa Biertan	20	5	3	12	55-63	18
12. Astra Sibiu	20	3	1	16	30-97	10

Clasamentul final al juniorilor Diviziei D

1. "U" Mecanica Sembraz	30	24	4	2	119-26	76
2. Record M.	30	23	4	3	80-32	73
3. CS Incstar Agnita	30	20	3	7	89-44	63
4. Textila Cisnădie	30	20	3	7	85-34	63
5. CFR Retezat PIM	30	15	6	9	60-42	51
6. Carpaţi Mecanica M.	30	13	6	11	73-39	45
7. COMESO Şeica Mare	30	14	3	13	75-60	45
8. Construcţii Sibiu	30	14	3	13	64-56	45
9. Romanofir Tălmaciu	30	14	2	14	58-63	44
10. Geromed Mediaş	30	13	3	14	82-60	42
11. Sparta Mediaş	30	12	5	13	57-62	41
12. Viitorul Bazna	30	12	2	16	47-72	38
13. Unirea Ocna Sibiului	30	6	5	19	40-70	23
14. Sticla Avrig	30	7	1	22	44-122	22
15. Vitrometan M.	30	4	6	20	45-79	18
16. ASA Sibiu	30	1	0	29	22-179	3

Luni, 8 iunie

Programul I: 12.00 TVR Info 12.05 Finala Campionatului European de Handbal masculin 13.00 Ultimele ştiri (s/r) 14.00 TVR Info 14.10 Tenis 15.00 Dosarele istoriei (r) 16.00 Emisiune în limba maghiară 17.35 Katts şi câinele (s) 18.00 Scena 18.30 Interactiv Tele-joc 19.00 Sunset Beach (s) 19.50 Agenda muzelor 19.55 Doar o vorbă "săţ-i" mai spun 20.00 Jurnal 21.00 Echipa de intervenţie (s) 21.55 Nimic sfânt (s) 22.45 Jurnalul de noapte 23.00 Pe faţă şi pe dos 24.00 Canary Wharf (s) 0.25 Întâlnirea de la miezul nopţii

Programul II: 12.00 Sunset Beach (s/r) 13.00 D-na King, agent secret (s/r) 16.00 Veronica (s) 16.50 Perla Neagră (s) 20.10 Ultimele ştiri (s) 22.00 O relaţie periculoasă (f)

Marţi, 9 iunie

Programul I: 6.00 România, ora 6 fix! 8.30 D.a.(r) 9.00 TVR Cluj-Napoca 10.00 TVR Info 10.05 TVR Iaşi 11.00 TVR Timişoara 12.00 TVR Info 12.05 Credo (r) 13.00 Ultimele ştiri (s/r) 14.00 TVR Info 14.10 Fotbal 15.00 Citius, Altius, Fortius (II) 15.30 Ecoturism 16.00 Emisiune în limba maghiară 17.00 TVR Info 17.10 Sailor Moon (d.a.) 17.35 Katts şi câinele (s) 18.00 În flagrant 18.30 Interactiv Tele-joc 19.00 Sunset Beach (s) 19.50 Agenda muzelor 19.55 Doar o vorbă "săţ-i" mai spun 20.00 Jurnal 21.00 Prea târziu (f) 22.45 Jurnalul de noapte 23.00 Avocatul poporului 24.00 Canary Wharf (s) 0.25 Portret în oglindă

Programul II: 8.25 Canary Wharf (s/r) 9.00 Echipa de intervenţie (s/r) 12.00 Sunset Beach (s/r) 13.00 Nimic sfânt (s/r) 16.00 Veronica (s) 16.50 Perla Neagră (s) 20.10 Ultimele ştiri (s)

Miercuri, 10 iunie

Programul I: 6.00 România, ora 6 fix! 8.10 Telemondial 8.30 D.a.(r) 9.00 TVR Cluj-Napoca 10.00 TVR Info 10.05 TVR Iaşi 11.00 TVR Timişoara 12.00 TVR Info 12.05 Sensul tranziţiei (r) 13.00 Ultimele ştiri (s/r) 14.00 TVR Info 14.10 Perla Neagră (s/r) 15.00 Tradiţii 15.30 Pro Patria 16.30 Tribuna partidelor parlamentare 17.00 TVR Info 17.10 Telemondial 17.30 Publicitate 17.35 Festivitatea de deschidere a Campionatului Mondial de Fotbal - Franţa 1998 18.15 Publicitate 18.20 Turneul Final al Campionatului Mondial de Fotbal - Franţa '98 20.20 Publicitate 20.25 Doar o vorbă "săţ-i" mai spun 20.30 Jurnal 21.30 Camera ascunsă 21.45 Publicitate 21.50 Turneul final al Campionatului Mondial de Fotbal - Franţa '98 23.50 Publicitate 23.55 TVR Info 24.00 Cultura în lume 0.30 Canary Wharf (s) 0.55 Studioul şlagărelor

Programul II: 8.25 Canary Wharf (s/r) 12.00 Sunset Beach (s/r) 16.00 Veronica (s) 16.50 Perla Neagră (s) 20.10 Ultimele ştiri (s)

Joi, 11 iunie

Programul I: 6.00 România, ora 6 fix! 8.10 Telemondial 8.30 Scena (r) 9.00 TVR Cluj-Napoca 10.00 TVR Info 10.05 TVR Iaşi 11.00 TVR Timişoara 12.00 TVR Info 12.05 Pentru dv., doamnă! (r) 13.00 Ultimele ştiri (s/r) 14.00 TVR Info 14.10 Perla Neagră (s/r) 15.00 Dialog 15.30 Ecclesiast '98 16.00 Convieţuiri 17.00 TVR Info 17.10 Telemondial 17.25 Publicitate 17.30 Sunset Beach(s) 18.15 Publicitate 18.20 Turneul Final al Campionatului Mondial de Fotbal - Franţa '98 20.20 Publicitate 20.25 Doar o vorbă "săţ-i" mai spun 20.30 Jurnal 21.30 Rezultatele tragerilor Super Loto 5/40 şi Express 21.35 Camera ascunsă 21.45 Publicitate 21.50 Turneul Final al Campionatului Mondial de Fotbal - Franţa '98 23.50 Publicitate 23.55 TVR Info 24.00 Pariul trio 0.05 Bank-Note 0.35 Canary Wharf (s) 1.00 Magazin muzical-umoristic

Programul II: 8.30 Turneul Final al Campionatului Mondial de Fotbal - Franţa '98 12.00 Atletism 13.00 Telemondial 16.00 Veronica (s) 20.10 Ultimele ştiri (s) 22.00 Autoportret cu un iubit (f) 0.05 Lumea sportului

Vineri, 12 iunie

Programul I: 6.00 România, ora 6 fix! 8.10 Telemobil 8.30 Pelerinaje (r) 9.00 TVR Cluj-Napoca 10.00 TVR Info 10.05 TVR Iaşi 11.00 TVR Timişoara 12.00 TVR Info 12.05 Arhive româneşti (r) 12.30 Convieţuiri 13.00 Ultimele ştiri (s/r) 14.00 TVR Info 14.10 Emisiune în limba germană 15.00 Telemondial 15.15 Publicitate 15.20 Turneul Final al Campionatului Mondial de Fotbal - Franţa '98 17.20 Publicitate 17.25 Sunset Beach (s) 18.15 Publicitate 18.20 Turneul Final al Campionatului Mondial de Fotbal - Franţa '98 20.20 Publicitate 20.25 Doar o vorbă "săţ-i" mai spun 20.30 Jurnal 21.30 Camera ascunsă 21.45 Publicitate 21.50 Turneul Final al Campionatului Mondial de Fotbal - Franţa '98 23.50 Publicitate 23.55 TVR Info 24.00 Cinematograful de noapte * Ţintă fără apărare (f)

Programul II: 8.30 Turneul Final al Campionatului Mondial de Fotbal - Franţa '98 12.00 Sunset Beach (s/r) 16.00 Veronica (s) 20.10 Ultimele ştiri (s) 21.00 Time-out 23.10 Perla Coroanei (s)

Sâmbătă, 13 iunie

Programul I: 7.00 Bună dimineaţa, de la...Iaşi! 8.10 Telemondial 8.30 Alfa şi Omega 9.00 TVR Info 9.05 Feriţi-vă de măgăruş! 10.05 Viaţa ca în viaţă (s) 10.50 Jonathan, fiul ursilor (f) 12.30 Ordinea publică 13.00 A doua alfabetizare 13.30 Ecranul 14.00 Info-Magazin 14.30 Video-Magazin 15.00 Telemondial 15.15 Publicitate 15.20 Turneul Final al Campionatului Mondial de Fotbal - Franţa '98 17.20 Publicitate 17.25 Justiţie militară (s) 18.15 Publicitate 18.20 Turneul Final al Campionatului Mondial de Fotbal - Franţa '98 20.20 Publicitate 20.25 Doar o vorbă "săţ-i" mai spun 20.30 Jurnal 20.55 Cer înfunecat (s) 21.45 Publicitate 21.50 Turneul Final al Campionatului Mondial de Fotbal - Franţa '98 23.50 Publicitate 23.55 TVR Info 24.00 Arena AS

Programul II: 7.00 Perla Coroanei (s/r) 8.30 Turneul Final al Campionatului Mondial de Fotbal - Franţa '98 14.00 Marguerite Volant (s) 16.00 Veronica (s) 16.50 Perla Neagră (s) 17.40 Magazin sportiv 20.20 Retrospectivă fotbalistică 22.30 În plină acţiune (s/r)

Duminică, 14 iunie

Programul I: 7.00 Bună dimineaţa, de la...Cluj-Napoca! 8.10 Telemondial 8.30 Lumină din lumină 9.00 TVR Info 9.05 Colţ Alb (d.a.) 10.00 Trei pentru o mască 10.45 Biserica satului 11.00 Viaţa satului 13.00 Tezaur folcloric 14.00 Info-Magazin 14.30 Video-magazin 15.00 Telemondial 15.15 Publicitate 15.20 Turneul Final al Campionatului Mondial de Fotbal - Franţa '98 17.20 Publicitate 17.25 Star Trek (s) 18.15 Publicitate 18.20 TurneulFinal al Campionatului Mondial de Fotbal - Franţa '98 20.20 Publicitate 20.25 Doar o vorbă "săţ-i" mai spun 20.30 Jurnal 21.00 D-na King, agent secret (s) 21.45 Publicitate 21.50 Turneul Final al Campionatului Mondial de Fotbal - Franţa '98 23.50 Publicitate 23.55 Rezultatele tragerilor Loto Special 6/49 şi Noroc 24.00 TVR Info 0.05 Pariul trio 0.10 Pop Show nocturn

Programul II: 7.00 Cer înfunecat (s/r) 8.30 Turneul Final al Campionatului Mondial de Fotbal - Franţa '98 14.00 Marguerite Volant (s) 16.00 Veronica (s) 16.50 Perla Neagră (s) 19.00 În plină acţiune (s) 21.00 Dispărută fără urmă (f)

32 de „armate" și 704 de „combatanți" pentru un ... război mondial

Grupa A

Brazilia: Taffarel, Carlos Germanos, Dida - **portari,** Cafu, Aldair, Baiano, R. Carlos, Ze Carlos, Goncalres, Andre Cruz, Ze Roberto - **fundaşi;** Cesar Sampaio, Giovanni, Dunga, Rivaldo, Doriva, Leonardo, Denilson - **mijlocaşi,** Ronaldo, Bebeto, Edmundo - **atacanţi (antrenor Mario Zagallo).**

Scoţia: Leighton, Gould, Sulivan - **portari,** Boyd, Calderwood, Dailly, Elliott, Hendry, J. Mckinlay, Weir, Whyte - **fundaşi;** Burley, S. Gemmill, McNamara, Collins, Lambert, H. McKinlay - **mijlocaşi;** Booth, Durie, Gallacher, Jackson, Dannelly - **atacanţi (antrenor Craig Brown).**

Maroc: Brazi, Benzekri, Chadli - **portari;** Rossi, Triki, Naybet, El-Hadriaoni, Negrouz, Saber, Abrami - **fundaşi,** Chiba, Azzouzi, Chippo, Hadji, El-Khalej, Sallami - **mijlocaşi;** Basir, Hadda, El-Khattabi, Ouakilli, Amzine, Bokki - **atacanţi (antrenor Henri Michel).**

Norvegia: Grodas, Buardsen, Myhre - **portari;** Berg, Johnsen, Bjornebye, Eggen, Halle, Heggem, Hoftun - **fundaşi;** Rekdal, Strand, Jakobsen, H. Flo, Mykland, Riseth, J. Flo, Leonhardsen - **mijlocaşi;** T.A. Flo, Solkjaer, Ostenstad, Solbakken - **atacanţi (antrenor Egil Olsen).**

Grupa B

Italia: Pagliuca, Buffon, Toldo - **portari;** Costacurta, Maldini, Albertini, Bergomi, Toricelli, Cannavaro, Cois - **fundaşi;** Di Mateo, Di Livio, Moriero, Del Piero, Nesta, Pessotto, D. Baggio - **mijlocaşi;** Inzaghi, R. Baggio, Vieri, Nesta, Ravanelli - **atacanţi (antrenor Cesare Maldini).**

Chile: Tapia, Ramirez, Tejas - **portari;** Castaneda, Fuentes, Rojas, Margas, Reyes, Ramirez, Villaroel, Aros - **fundaşi;** Parraguez, Acuna, Sierra, Vega, Musrri, Cornejo, Estay - **mijlocaşi,** Zamorano, Salas, Nieira, Barrera - **atacanţi (antrenor Nestor Acosta).**

Camerun: Songo'o, Andem, Boukar - **portari;** Ndlend, Song, Kongo, Njanka, Kwetche, Ndo - **fundaşi;** Elanga, Etame, Simo, Pensee, Mahouve, Olembe - **mijlocaşi;** Oman - Byik, Nguidjol, Tchami, M.'Bomba, Eto'o, Ipoua, Job - **atacanţi (antrenor Claude Le Roy).**

Austria: Konsel, Wohlfarth, Knaller - **portari;** Schöttel, Pfeffer, Feiersinger, Kogler, Hiden - **fundaşi,** Schopp, Pfeifenberger, Herzog, Amenhauser, Cerny, Reinmayr, Wetl, Mahlich, Stöger, Heraf, Kühbauer - **mijlocaşi,** Haas, Vastic, Polster - **atacanţi (antrenor Herbert Prohaska).**

Grupa C

Franţa: Lama, Barthez, Charbonnier - **portari;** Candela, Lizarazu, Blanc, Desailly, Thuram, Leboeuf, Karembeu - **fundaşi;** Vieira, Djorkaeff, Deschamps, Zidane, Boghossian, Petit - **mijlocaşi;** Guivarch'h, Henry, Diomede, Frezeguet, Dugarry - **atacanţi (antrenor Aime Jaquet).**

Africa de Sud: Vonk, Baloyi, Arendse - **portari;** Mnguni, Nyathi, Jackson, Fish, Radebe, Issa - **fundaşi;** Fortune, Phieri, Moshoeu, Mkhalele, Augustine, Buckley, Khumalo, Morula, Mokoena - **mijlocaşi;** Masinga, Bartlett, Sikhosana, McCarthy - **atacanţi (antrenor Philippe Troussier).**

Arabia Saudită: Al-Deaya, Al-Sadig, Al-Nateef - **portari;** Al-Johani, Dogi, Khlawi, Ahmed Jamil, Zebermawi, Sulimani, Al-Janoobi - **fundaşi,** Amin, Kh. Owairan, Maater, Messaad, Hamzah Saleh - **mijlocaşi;** Al-Tmeyat, Al-Jabber, Mehallel, Al-Theneyan, S. Owairan, O. Al-Dossari, Al-Shahrani - **atacanţi (antrenor Carlos Alberto Parreira).**

Danemarca: Schmeichel, Krogh, Kjaer - **portari;** Laursen, Calding, Hoegh, Rieper, Schoenberg, Heintze, Henriksen, Helveg - **fundaşi;** Goldbaek, M. Laudrup, A. Nielsen, Toefing, Wieghorst, Frandsen, Joergensen - **mijlocaşi;** B. Laudrup, Molnar, Moeller, Sand - **atacanţi (antrenor Richard Moller Nielsen).**

Grupa D

Spania; Zubizarreta, Canizares, Molina - **portari;** Ferrer, Aranzabal, Alkorta, Abelardo, Sergi, Ivan, Aguillera, Nadal - **fundaşi;** Hierro, Guerrero, Celades, Amor - **mijlocaşi;** Morientes, Pizzi, Raul, Alfonso, Etxeberria, Kiko, Enrique - **atacanţi (antrenor Javier Clemente).**

Nigeria: Okpara, Baruwa, Rufai - **portari;** Iroha, Shakpoke, Okechukwu, Eguavoen, West, Okafor, Babayaro - **fundaşi;** Oliseh, Adepoju, Okocha, Okpara, Lawal, Oruma - **mijlocaşi;** Amokachi, Babangida, Kanu, Ikpeba, Yekini, Finidi - **atacanţi (antrenor Velibor Milutinovici);**

Paraguay: Chilavert, Aceval, Ruiz Diaz - **portari;** Rivarola, Gamarra, Ayala, Sarabia, Rojas, Caniza - **fundaşi;** Arce, Aguillera, Rojas, Acuna, Paredes, Enciso, Morales - **mijlocaşi;** Yegros, Cardozo, Benitez, Brizuela, Ramirez, Campos - **atacanţi; (antrenor Paul Cesar Carpeggiani).**

Bulgaria: Zdravkov, Mihailov - **portari;** Kişişev, T. Ivanov, Ghincev, Zafirov, M. Petkov, I. Petkov, Kirilov - **fundaşi;** Iankov, Iordanov, Balakov, Nankov, Borimirov, Iliev, Stoilov - **mijlocaşi;** Stoicikov, Kostadinov, Penev, M. Hristov, Gh. Ivanov, Basev - **atacanţi (antrenor Hristo Bonev).**

Grupa E

Olanda: Van der Sar, De Goey, Hesp - **portari;** Reiziger, Stam, F. de Boer, Numan, Ooijer, Bogarde - **fundaşi;** Jonk, R. de Boer, Seedorf, Cocu, Zenden, Overmars, Davids, Van Bronckhorst - **mijlocaşi;** Winter, Bergkamp, Kluivert, Van Hooijdonk, Hasselbaink - **atacanţi (antrenor Guus Hiddink).**

Belgia: De Wilde, Vande Walle, Verlinden - **portari;** Borkelmans, Clement, Crasson, De Boeck, Deflandre, Van Meir, Verstracten, Vidovic - **fundaşi;** Staelens, Boffin, Scifo, Van der Elst, Van Kerkhoven, Verheyen - **mijlocaşi;** E. Mpenza, M. Mpenza, Nilis, Oliveira, Wilmots - **atacanţi (antrenor Georges Leekens).**

Coreea de Sud: Byung-ji, Dongmyung - **portari;** Lim-soeng, Yung-il, Min-sung, Sang-chud, Sang-hon, Tae-yong, Hyung-seok, Il-jang, Miung-bo - **fundaşi;** Sung-yong, Do-keun, Jong-soo, Sang-yun, Seok-ju, Dong-gook - **mijlocaşi;** Jung-yoon, Do-hun, Yong-soo, Jung-won, Sun - hong - **atacanţi (antrenor Bum Kun-Cha).**

Mexic: Campos, Sanchez, Perez - **portari;** Suarez, Sanchez, Davino, Pardo, Terrazas, Carmona, Ordiales - **fundaşi;** Villa, Bernal, Ramirez, Garcia, Aspe, Lara, Luna - **mijlocaşi;** Pelaez, Garcia, Hernandez, Palencia, Arellano - **atacanţi (antrenor Manuel Lapuente).**

Grupa F

Germania: Kahn, Köpke, Lehmann - **portari;** Thon, Matthäus, Babbel, Helmer, Kohler, Reuter, Wörns - **fundaşi;** Hässler, Möller, Hamann, Freund, Tarnat, Ziege, Heinrich, Jeremies - **mijlocaşi;** Klinsmann, Marschall, Bierhoff, Kirsten - **atacanţi (antrenor Berti Vogts).**

SUA: Friedel, K. Keller, Sommer - **portari;** Agoos, Balboa, Burns, Dooley, Lalas, Pope, Regis - **fundaşi;** Deering, Hejduk, Cobi Jones, Maisonneuve, Moore, Ramos, Reyna, Stewart - **mijlocaşi,** McBride, Preki, Wegerle, Wynalda - **atacanţi (antrenor Steve Sampson).**

Iugoslavia: Kralj, Lekovici - **portari;** Mirkovici, Djorovici, Djukici, Mihajlovic, Saveljici, Komljenovici, Petrovici - **fundaşi;** Stojkovici, Savicevici, Jokanovici, Govedarica, Jugovici, Brnovici, Stankovici, Drulovici, Stevici - **mijlocaşi;** Mjatovici, Milosevici, Kovacevici, Ognjenovici - **atacanţi (antrenor Slobodan Santraci).**

Iran: Ahmed - Reza Abedzadeh, Parviz Boroumand, Nima Nakissa - **portari,** Mohammad Khakpow, Jovad Zarintcheh, Mohammad-Ali Pierovani, Ali-Akbar, Ostad-Assadi, Mehdi Pacha - Zadeh, Naim Sadavi - **fundaşi;** Reza Chahrondi, Nader Mohammad - Khani, Hamid-Reze Estili, Ali-Reza Mansonrian, Mehdi Mahdavi - Kia, Cyrus Din - Mohammadi, Satar Hamedani - **mijlocaşi;** Mehrdad Minavad, Karim Bagheri, Behnam Seraj, Ali Latifi, Khodadad Azizi, Ali Daei - **atacanţi (antrenor Jalal Talebi).**

Grupa G

România: Stelea, Stângaciu, Prunea - **portari;** D. Petrescu, Filipescu, Gică Popescu, Doboş, Ciobotariu, Dulca, Selymes - **fundaşi;** Hagi, Gâlcă, Gabi Popescu, D. Munteanu, Stângă, Marinescu, I. Dumitrescu - **mijlocaşi;** Ad. Ilie, V. Moldovan, Craioveanu, R. Niculescu, Lăcătuş **atacanţi (antrenor Anghel Iordănescu).**

Columbia: Cordoba, Calero, Mondragon - **portari;** Cordoba, Palacios, Santa, Bermudez, Cabrera, Perez - **fundaşi;** Serna, Lozano, Bolano, Valderrama, Moreno, Estrada, Rincon - **mijlocaşi;** De Avila, Valencia, Asprilla, Aristizabal, Preciado - **atacanţi (antrenor Hermann Dario Gomez).**

Anglia: Seaman, Flowers, Martyn - **portari;** Campbell, Adams, Keown, Rio Ferdinand, Southgate, Neville - **fundaşi;** Anderton, Beckham, Le Saux, Lee, McManaman, Ince, Batty, Merson, Scholes - **mijlocaşi;** Les Ferdinand, Shearer, Sheringham, Owen - **atacanţi (antrenor Glenn Hoddle).**

Tunisia: Chokri El Ouaer, Ali Boummijel, Radhouane Salhi - **portari;** Tarek Thabet, Khaled, Badra, Farid Choiichane, Mounir Boukadida, Sami Trabelsi, Jose Clayton, Hatem Trabelsi, Sabri Aballah - **fundaşi;** Kaies Ghodhbane, Siraj Eddine Chihi, Riadh, Ouazizi, Zoubeir Beya, Skander Sonayah, Failsal Ben Hmid - **mijlocaşi;** Imed BenYonnes, Mehdi Ben Slimane, Riadh Jelassi, Mourad Malki, Adel Sellimi - **atacanţi (antrenor Henryk Kasperczak).**

Grupa H

Argentina: Roa, Burgos, Caballero - **portari,** Ayala, Sensini, Paz, Chamot, Vivas, Zanetti, Pineda - **fundaşi;** Simeone, Almeyda, Veron, Astrada, Gallardo, Ortega, Berti - **mijlocaşi;** Batistuta, Lopez, Crespo, Delgado, Balbo - **atacanţi (antrenor Daniel Alberto Passarella).**

Japonia: Kojima, Kawaguki, Narazaki - **portari,** Ihara, Omura, Akita, Soma, Narahashi, Saito, Macanishi - **fundaşi;** Yamaguchi, Morishima, Nanami, Hattori, Ito, Hirano, Nakata, Ono - **mijlocaşi;** Nakayama, Lopez, Okano, Shoji Io - **atacanţi (antrenor Takeshi Okada).**

Jamaica - Burton, Lawrence, Ricketts - **portari;** Malcom, Dawes, Dixon, Goodison, Sewell, Gardner, Lowe, Sinclar, Brown - **fundaşi;** Simson, Cargill, Williams, Withmore, Earle, Powel - **mijlocaşi;** Gayle, Boyd, Borton, Hall - **atacanţi (antrenor Rene Simoes)**

Croaţia: Ladici, Mrmici, Vasilj - **portari;** Jurici, Soldo, Bilici, Stimac, Tudor, Serici - **fundaşi;** Jarni, Mamici, Jurcici, Stanici, Marici, Prosinecki, Asanovici, Boban - **mijlocaşi;** Suker, Kozniku, Vlaovici, Krapan - **atacanţi (antrenor Miroslav Blazevici).**

COUPE DU MONDE

Între 10 iunie şi 12 iulie microbiştii vor sta cu ochii lipiţi de televizor

96 de ore de fotbal

Grupa A	Grupa B	Grupa C	Grupa D	Grupa E	Grupa F	Grupa G	Grupa H
Brazilia	Italia	Franţa	Spania	Olanda	Germania	România	Argentina
Scoţia	Chile	Africa de Sud	Nigeria	Belgia	SUA	Columbia	Japonia
Maroc	Camerun	Arabia Saudită	Paraguay	Coreea de Sud	Iugoslavia	Anglia	Jamaica
Norvegia	Austria	Danemarca	Bulgaria	Mexic	Iran	Tunisia	Croaţia

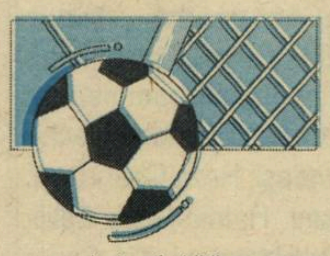

iunie, miercuri 10
Brazilia-Scoţia — Saint-Denis 18,30 — tvr1 Direct / Eurosport Direct
Maroc-Norvegia — Montpellier 22,00 — tvr1 Direct / Eurosport Direct

iunie, joi 11
ITALIA-CHILE — Bordeaux 18:30 — tvr1 Direct / Eurosport Direct
CAMERUN- AUSTRIA — Toulouse 22:00 — tvr1 Direct / Eurosport Direct

iunie, vineri 12
PARAGUAY-BULGARIA — Montpellier 15:30 — tvr1 Direct / Eurosport înreg.
ARABIA SAUDITĂ-DANEMARCA — Lens 18:30 — tvr1 Direct / Eurosport Direct

iunie, vineri 12
FRANŢA-AFRICA DE SUD — Marseille 22:00 — tvr1 Direct

iunie, sâmbătă 13
FRANŢA-AFRICA DE SUD — Marseille — Eurosport înreg.
SPANIA-NIGERIA — Nantes 15:30 — tvr1 Direct / Eurosport Direct

iunie, sâmbătă 13
COREEA DE SUD-MEXIC — Lyon 18:30 — tvr1 Direct / Eurosport Direct
OLANDA-BELGIA — St. Denis 22:00 — tvr1 Direct

iunie, duminică 14
OLANDA-BELGIA — St. Denis — Eurosport înreg.
IUGOSLAVIA-IRAN — St. Etienne 18:30 — tvr1 Direct / Eurosport Direct

iunie, duminică 14
ARGENTINA-JAPONIA — Toulouse 15:30 — tvr1 Direct
JAMAICA-CROAŢIA — Lens 22:00 — tvr1 Direct / Eurosport Direct

iunie, luni 15
ARGENTINA-JAPONIA — Toulouse — Eurosport înreg.
ANGLIA-TUNISIA — Marseille 15:30 — tvr1 Direct / Eurosport Direct

iunie, luni 15
ROMÂNIA-COLUMBIA — Lyon 18,30 — tvr1 Direct / Eurosport Direct
GERMANIA-SUA — Paris 22,00 — tvr1 Direct

iunie, marţi 16
GERMANIA-SUA — Paris — tvr1 Direct / Eurosport Direct
SCOŢIA-NORVEGIA — Bordeaux 18:30 — tvr1 Direct / Eurosport Direct

iunie, marţi 16
Brazilia-Maroc — Nantes 22:00 — tvr1 Direct / Eurosport Direct

iunie, miercuri 17
CHILE-AUSTRIA — St. Etienne 18:30 — tvr1 Direct / Eurosport Direct
ITALIA-CAMERUN — Montpellier 22:00 — tvr1 Direct

iunie, joi 18
ITALIA-CAMERUN — Montpellier — Eurosport înreg.
AFRICA DE SUD-DANEMARCA — Toulouse 18:30 — tvr1 Direct / Eurosport înreg.

iunie, joi 18
FRANŢA-ARABIA SAUDITĂ — Saint-Denis 22:00 — tvr1 Direct / Eurosport Direct

iunie, vineri 19
NIGERIA-BULGARIA — Paris 18:30 — tvr1 Direct / Eurosport Direct
SPANIA-PARAGUAY — St. Etienne 22:00 — tvr1 Direct / Eurosport Direct

iunie, sâmbătă 20
BELGIA-MEXIC — Bordeaux 18:30 — tvr1 Direct / Eurosport Direct
JAPONIA-CROAŢIA — Nantes 15:30 — tvr1 Direct / Eurosport înreg.

iunie, sâmbătă 20
OLANDA-COREEA DE SUD — Marseille 22:00 — tvr1 Direct / Eurosport Direct

iunie, duminică 21
ARGENTINA-JAMAICA — Paris 18:30 — tvr1 Direct / Eurosport Direct
GERMANIA-IUGOSLAVIA — Lens 15:30 — tvr1 Direct

iunie, duminică 21
SUA-IRAN — Lyon 22:00 — tvr1 Direct / Eurosport Direct

iunie, luni 22
GERMANIA-IUGOSLAVIA — Lens — Eurosport înreg.
COLUMBIA-TUNISIA — Montpellier 18:30 — tvr1 Direct / Eurosport Direct

iunie, luni 22
ROMÂNIA-ANGLIA — Toulouse 22:00 — tvr1 Direct

iunie, marţi 23
ROMÂNIA-ANGLIA — Toulouse — Eurosport înreg.
CHILE-CAMERUN — Nantes 17:00 — tvr2 înreg. / Eurosport Direct

iunie, marţi 23
ITALIA-AUSTRIA — Saint-Denis 17:00 — tvr1 Direct / Eurosport înreg.
SCOŢIA-MAROC — St. Etienne 22:00 — tvr2 înreg. / Eurosport înreg.

iunie, marţi 23
BRAZILIA-NORVEGIA — Marseille 22:00 — tvr1 Direct

iunie, miercuri 24
FRANŢA-DANEMARCA — Lyon 17:00 — tvr1 Direct / Eurosport înreg.
AFRICA DE SUD-ARABIA SAUDITĂ — Bordeaux 17:00 — tvr2 înreg. / Eurosport Direct

iunie, miercuri 24
SPANIA-BULGARIA — Lens 22:00 — tvr1 Direct / Eurosport înreg.
NIGERIA-PARAGUAY — Toulouse 22:00 — tvr2 înreg. / Eurosport Direct

iunie, joi 25
BELGIA-COREEA DE SUD — Paris 17:00 — tvr2 înreg. / Eurosport Direct
OLANDA-MEXIC — St. Etienne 17:00 — tvr1 Direct / Eurosport înreg.

iunie, joi 25
GERMANIA-IRAN — Montpellier 22:00 — tvr2 înreg. / Eurosport înreg.
SUA-IUGOSLAVIA — Nantes 22:00 — tvr1 Direct / Eurosport Direct

iunie, vineri 26
JAPONIA-JAMAICA — Lyon 17:00 — tvr2 înreg. / Eurosport înreg.
ARGENTINA-CROAŢIA — Bordeaux 17:00 — tvr1 Direct / Eurosport Direct

iunie, vineri 26
ROMÂNIA-TUNISIA — St. Denis 22:00 — tvr1 Direct / Eurosport Direct
COLUMBIA-ANGLIA — Lens 22:00 — tvr2 Direct / tvr1 înreg. / Eurosport înreg.

Transmisiile scrise cu albastru sînt reluări ale partidelor disputate în ziua anterioară

OPTIMI

iunie, sâmbătă 27
1B - 2A — Marseille 17:30 — tvr1 Direct / Eurosport înreg.
1A - 2B — Paris 22:00 — tvr1 Direct / Eurosport Direct

iunie, duminică 28
1C - 2D — Lens 17:30 — tvr1 Direct / Eurosport Direct
1D - 2C — St. Denis 22:00 — tvr1 Direct / Eurosport înreg.

iunie, luni 29
1F - 2E — Montpellier 17:30 — tvr1 Direct / Eurosport Direct
1E - 2F — Toulouse 22:00 — tvr1 Direct / Eurosport înreg.

iunie, marţi 30
1G - 2H — Bordeaux 17:30 — tvr1 Direct / Eurosport Direct
1H - 2G — St. Etienne 22:00 — tvr1 Direct / Eurosport înreg.

SFERTURI

iulie, vineri 3
1B/2A - 1C/2D — St. Denis 17:30 — tvr1 Direct / Eurosport înreg.

iulie, vineri 3
1A/2B - 1D/2C — Nantes 22:00 — tvr1 Direct / Eurosport înreg.

iulie, sâmbătă 4
1E/2F - 1H/2G — Marseille 17:30 — tvr1 Direct / Eurosport înreg.

iulie, sâmbătă 4
1F/2E - 1G/2H — St. Denis 17:30 — tvr1 Direct / Eurosport înreg.

SEMIFINALE

iulie, marţi 7
1A/2B/1D/2C - 1E/2F/1H/2G — Marseille 22:00 — tvr1 Direct / Eurosport înreg.

iulie, miercuri 8
1B/2A/1C/2D - 1F/2E/1G/2H — St. Denis 22:00 — tvr1 Direct / Eurosport înreg.

FINALE

iulie, sâmbătă 11
FINALA MICĂ — Paris 22:00 — tvr1 Direct / Eurosport Direct

iulie, duminică 12
FINALA MARE — St. Denis 22:00 — tvr1 Direct / Eurosport înreg.

Canal Plus din Franţa ca şi posturile naţionale franceze TF1, France2 şi France3 vor transmite direct sau alternativ toate cele 64 de meciuri ale Cupei Mondiale, partide care vor putea fi urmărite în direct şi pe TV Bulgaria, TV Iugoslavia, Ostankino (Rusia), RAI Uno, RAI Due, TVE (Spania), ARD şi ZDF (ambele televiziuni naţionale ale Germaniei), ca să mai amintim doar posturile care i-ar putea interesa pe români.

Biblioteca „ASTRA" — SIBIU —

Biblioteca „ASTRA" — SIBIU —

ROMÂNIA - COLUMBIA

TOTUL SAU NIMIC!

Veştile despre tricolori sunt puţine. Supăraţi pe presă, jucătorii noştri şi-au impus o muţenie greu de înţeles. **Anghel Iordănescu** o dă pe după cireş, cum că meciul e greu, că nici o partidă nu seamănă cu alta etc., etc, dar că să stăm liniştiţi, că băieţii sunt decişi şi că vor face totul pentru a păşi cu dreptul. Singura absenţă certă este Selymeş.

Sub rezerva unor modificări de ultimă oră, „11"-le de start este următorul: Stelea - Dan Petrescu, Gică Popescu, Ciobotariu, Filipescu, Dorinel Munteanu - Gâlcă, Gabi Popescu, Hagi - V. Moldovan, Adrian Ilie.

Meciul contra Columbiei începe la ora 18.30 şi va fi transmis în direct pe TVR 1.

Tot astăzi, de la ora 15.30, pe TVR 1, puteţi vedea partida **ANGLIA - TUNISIA** (grupa G) şi de la ora 22, meciul **GERMANIA - S.U.A.** (grupa F).

HAGI sau VALDERAMA

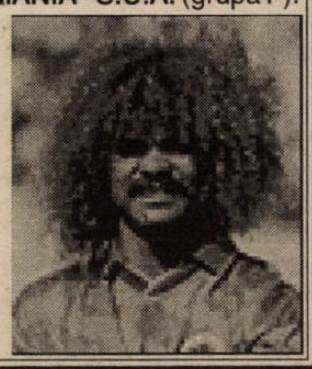

Grupa E

20 de răniți ușor în timpul sărbătoririi victoriei la Ciudad de Mexico

Cel puțin 20 de persoane au fost rănite ușor și alte două arestate, sâmbătă, pe străzile din Ciudad de Mexico unde suporterii au sărbătorit victoria echipei lor (3-1) în fața Coreei de Sud, în primul meci al Grupei E a Cupei Mondiale, informează AFP, citând surse ale Crucii roșii locale. Urlete, trompete și o imensă ploaie de spumă s-au amestecat timp de mai multe ore pe străzile capitalei mexicane, unde mii de fanatici, îmbrăcați în culorile verde-alb-roșu, s-au adunat pentru a sărbători victoria idolilor lor. ''Footballmania'' și-a făcut simțită prezența și în alte orașe mexicane, prin mii de persoane la Guadalajara și sute în piețele publice din Morelos și Veracruz, scandându-se ''Mexico, Mexico!''.

Grupa C

Nelson Mandela îi liniștește pe "Bafana Bafana" după înfrângerea în fața Franței

Președintele Africii de Sud, Nelson Mandela, i-a telefonat sâmbătă căpitanului ''Bafana Bafana'', Lucas Radebe, pentru a liniști echipa după severa înfrângere (3-0) în fața Franței, în primul meci susținut la Cupa Mondială de fotbal, a declarat un purtător de cuvânt al delegației sud-africane. ''Domnul Mandela i-a spus lui Lucas că echipa nu trebuie să-și piardă încrederea și că mai sunt de disputat două meciuri, iar "Bafana Bafana" vor trebui să joace cu speranță și convingere'', a precizat purtătorul de cuvânt. Selecționata Africii de Sud va juca cu Danemarca, pe 18 iunie la Toulouse, apoi cu Arabia Saudită, pe 24 iunie la Bordeaux.

La închiderea ediţiei

Iugoslavia - Iran 1 - 0 (0 - 0)

A marcat Mihailovici

TRIBUNA sporturilor

SUPLIMENT SĂPTĂMÂNAL DE INFORMARE SPORTIVĂ AL COTIDIANULUI INDEPENDENT "TRIBUNA"

Anul VIII, nr.422 | 15.06. -21.06.1998 | 4 pagini, 500 lei

Grupa C — Meciul nr. 6, vineri, 12 iunie 1998, ora 18.30

Fără sare şi piper

Arabia Saudită 0 - Danemarca 1 (0)

Lens
Stadion „Felix Bollaert"
Spectatori: 35.000
A marcat: Rieper
Cartonaşe galbene: Al-Muwalid (11), Wier Ghorst (13), Rieper (60), A. Nielsen (73)
Arbitru: Javier Alberto Castrilli (Argentina)
Asistenţi: Claudio Anibat Rossi (Argentina) şi Jorge Alberto Diaz Galvez (Chile)
Şuturi: 6-10 (pe poartă 1-5)
Cornere: 4-9

Arabia Saudită
Antrenor: Carlos Alberto Parreira.
Al-Deayea - Al Jahani, Zubramawi, Al-Khilaiwi, Sulimani - Al-Shahrani, Al-Owairan Sayed (79, Al-Dosari), Amin (79, Saleh Hamza), Al-Muwalid - Al-Jaber (84, Al-Thynuyan), Khamis Al-Owa Iran

Danemarca
Antrenor: Bo Johansson
Schmeichel - Colding, Hoegh, Rieper, Schjoenberg - Wierchorst (66, A. Nielsen), Helveg, Jorgensen (74, Frandsen), M. Laudrup, B. Laudrup (84, Heintze), Sand.

În min. 68, 0-1 - Rieper se înalţă şi înscrie nestingherit cu capul în urma unei centrări a lui Brian Laudrup.

Dintre meciurile disputate până acum la CM din Franţa, partida dintre Arabia Saudită şi Danemarca a fost cea mai slabă. Cu un plus pentru danezi, care, în final, au reuşit să se impună şi să intre în posesia celor trei puncte.

Meciul nr. 7, vineri, 12 iunie 1998, ora 22.00

Nefericitul ISSA

Franţa - Africa de Sud 3 - 0

Marseille, Stadion „Velodrome"
Spectatori: 60.000
Au marcat: Dugarry (34), ISSA (78, 90 - ambele autogoluri)
Cartonaşe galbene: Petit (24), Deschamps (53), Zidane (75)
Arbitru: Resende de Freitas (Brazilia)
Asistenţi: Arnaldo de Menezes Pinto Filho (Brazilia) şi Louis Merere Gonzales (Trinidad Tobago).
Şuturi: 16-2 (pe poartă 7-0).
Cornere: 7-1

Franţa

Antrenor: Aimé Jaquet
Barthez - Blanc, Desailly, Thuram, Lizarazu - Deschamps, Djorkaeff (83, Trezeguet), Petit (73, Boghossian), Zidane - Henry, Guivarc'h (26, Dugarry).

Africa de Sud

Antrenor: Philippe Troussier
Vonk - W. Jackson, Fish, Issa, Nyathi, Radebe - Fortune, Moshoeu, Augustine (57, Mikhaele) - Masinga, McCarthy (88, Barlett).

*Cum s-au marcat golurile: * min. 34, 1-0 - Dugarry reia cu capul în gol în urma unui corner * min. 78, 2-0 - Djorkaeff şutează din careu, africanul Issa schimbă direcţia balonului şi astfel francezii se desprind la 2 goluri diferenţă * min. 90, 3-0 - acelaşi Issa atinge ultimul balonul după şutul lui Henry.*

Suntem siguri că nimeni n-ar fi anticipat un rezultat pozitiv pentru naţionala Africii de Sud, cum nimeni n-ar fi crezut că gazdele vor reuşi să învingă la o diferenţă de trei goluri, dar au intervenit autogolurile nefericitului Issa. Ce-i drept, chiar dacă Issa, cel care joacă la Marseille, nu s-ar fi interpus pe traiectoria balonului, tot ar fi fost gol.

Clasament

Grupa C						
1. Franţa	1	1	0	0	3-0	3
2. Danemarca	1	1	0	0	1-0	3
3. Arabia Saudită	1	0	0	1	0-1	0
4. Africa de Sud	1	0	0	1	0-3	0

continuare în pag.4

MONDIALUL, DIN FAŢA TELEVIZORULUI

● Absolut remarcabil efortul TVR de a ne aduce în case meciurile C.M din Franţa. Dar asta nu scuză, în nici un fel, lipsa de profesionalism a unora dintre redactorii televiziunii naţionale. Demonstraţia ne-a făcut-o (a câta oară?) Cosmin Băleanu, cel care, înaintea partidei Spania - Nigeria, ne-a informat că minutul de reculegere s-a ţinut în memoria... preşedintelui Nigeriei, decedat recent (!?), când tot Mapamondul ştia că cel decedat era, de fapt, copreşedintele Comitetului de Organizare a Cupei Mondiale, francezul Fernand Sastre. Mai staţi şi pe acasă, mă neputincioşilor! ● Odată cu intrarea mai adâncă în competiţie, FIFA îi aduce, în sfârşit, în prim-plan, pe arbitrii europeni, renunţând la novicii speriaţi şi tuciurii din te miri ce ţări exotice. Delegarea italianului Collina la duelul Olanda - Belgia ne-a scutit de penaltiuri şi henţuri inexistente ● Încep să se contureze vedetele actualului turneu final: brazilianul Ronaldo, mexicanul Hernandez (autor a două goluri contra coreenilor), chilianul M. Salas, marocanul Hadji, olandezul Overmars, francezul Henry, italianul Roberto Baggio şi lista rămâne deschisă pentru... Hagi, Adrian Ilie şi ceilalţi tricolori ● Un procedeu tehnic mai puţin uzitat încearcă mexicanul Blanco: el „agaţă" mingea cu ambele picioare şi o trece printre doi adversari ● Continuă să „plouă" cu cartonaşe galbene şi roşii. Până sâmbătă, roşii au văzut bulgarul Nankov, coreeanul Seok-ju şi olandezul Kluivert (de când e ocupat cu violurile, acesta nu mai joacă nimic) ● Autogolurile par a fi specialitatea casei la această ediţie a Mondialelor. Nefericitul Issa (Africa de Sud) a reuşit chiar o dublă în meciul contra Franţei. E normal, zic cei maliţioşi, din moment ce joacă la... Marsilia.

Ov. BOICA

PELUZA a III-a

Pe Sena în jos

Bântuie pe la peluză o epidemie de descurajare, greu de stăvilit, datorită subţierii acelui liant care se cheamă încredere, liant care astăzi ar putea să fie consolidat sau, Doamne fereşte !, s-ar putea dizolva în amarul columbian.De-o fi una, de-o fi alta, vom şti în această seară. Oricum, nişte semne de întrebare îi chinuie pe bieţii peluzişti ţinuţi la distanţă de o echipă pe care n-au încetat să o iubească nici atunci când au fluierat-o.

A face valuri mari cu vâsle mici este o altă „specialitate" a bărcuţei româneşti care a ajuns în apele învolburate ale Senei, după ce a navigat, cu vânt bun din spate, prin bălţile cuminţi ale calificării.

Secretomania generalului Puiu a devenit generală, jucătorii fug din calea presei şi se ascund de ochiul „camerei" rezumându-se la a da autografe gratuite copiilor franţuzi din preajma cherhanalei unde şi-au stabilit „fortul".

Într-o imagine „furată" de un cameraman norocos, l-am văzut pe general urmărindu-şi trupa încruntat de la o fereastră. Atmosfera dinaintea primei partide nu este de natură să-i mulţumească pe cei din peluză, dar nici nu poate fi determinantă. La succes sau la eşec, participă foarte mulţi factori.

Ni se insinuează pe diverse căi, cum că Stelea ar fi cel mai bun portar pe care România îl are azi. Nu credem!. Prodan este dat inapt medical. Nu credem! Medicul care l-a tratat zice, într-o emisiune televizată, că e recuperat complet; apt de joc. La urma urmei este treaba antrenorului să facă echipa şi să stabilească strategiile, chiar dacă o face pentru ultima oară la această echipă şi urmează să slujească pe la curţi mai bogate după ce Cupa Mondială îşi va fi găsit vitrina potrivită.

Un lucru e sigur: cu toate metehnele ei şi din jurul ei, cu toate ifosele arborate, „naţionala", aşa cum e ea, este a noastră, pe ea o iubim şi o vom iubi, chiar dacă suntem puţin „certaţi" acum. Poţi să iubeşti şi pe cineva în care n-ai chiar toată încrederea. Am mai văzut noi.

Mihai BRATU

Retrospectivă CARPAT TROPHY

Ziua 1: duminică, 31 mai

După ceremonia de deschidere din centrul Oradiei, care s-a bucurat de sprijinul şi prezenţa notabilităţilor frumosului oraş de pe Criş (dl. primar Mihai Sturza, care a dat şi startul, d-nii viceprimari Ştefan Kappy şi Florian Hîrcă, preşedintele CJ Bihor, dl. Mihai Bar), şuvoiul motorizat Carpat Trophy '98 s-a scurs în coloană către Beiuş. Aici, de la benzinăria Desira, de asemenea punct de reper în istoria Carpat Trophy, au luat startul tehnic cele 24 de echipaje, cu participanţi din Italia, Germania, Grecia, Polonia, Slovenia şi România.

Dacă primele două probe, desfăşurate integral pe cărările umbroase ale masivului Codru Moma, una de navigaţie după road-book, pornită de lângă Finiş, de cca. 30 km, urmată de o probă de regularitate de 45 km până la Zimbru, au „încins" numai atmosfera de concurs, ziua se termină furtunos, în stil tipic Carpat Trophy: o probă de îndemnare de conducere şi troliere pe albia unui torent, timp de aproape 15 ore, care a scos fum din maşini, trolii şi oameni. Este o probă dură, de tipul atât de pitoresc descris de unul din veterani: „care desparte bărbaţii de copii...".

Ziua 2: luni, 1 iunie

După o noapte întreagă petrecută „în şa", în care nu s-au înregistrat decât două abandonuri, concurenţii ating tabăra de bază abia după amiază, pe o ultimă probă de navigaţie. Iar dacă troliile Warn, care au echipat, cu o singură excepţie, toate maşinile de concurs, nu au solicitat prea multă pauză, directorul de concurs, dl. Dinu Solojan, a acordat totuşi concurenţilor o zi mai relaxantă, în care întreg convoiul s-a deplasat după hartă pe păşunile de pe malul Streiului.

Ziua 3: marţi, 2 iunie

Nu se ridicaseră încă ceţurile din lunca Streiului când au luat startul concurenţii în cele 3 probe înlănţuite de navigaţie (după road-book) şi orientare (după hartă), în una dintre cele mai pitoreşti zone carpatine, aproape de inima vechiului regat dacic.

Numai pentru digestie, pe la prânz, participanţii au atacat şi o probă de trial - o lungă pantă înclinată, de peste 35 grade, cu sol nisipos. Recordul de înălţime, de 46 m, a aparţinut echipajului polonez Polowlec - Papadopoulov pe Jeep Wrangler 2,5 l.

Urmează o probă lungă de navigaţie şi orientare de peste 85 km, cu multe şi importante rateuri, care îi strânge în final pe participanţi în tabăra de bază de la Năsipişte.

Ziua 4: miercuri, 3 iunie

Startul în cea mai lungă zi a competiţiei s-a dat tot la 7 dimineaţa, într-o probă simplă de navigaţie de cca 40 km. Atât de simplă a fost considerată însă de către concurenţi, încât 75% din ei s-au rătăcit în primii 2 km, fiind necesară intervenţia arbitrilor pentru a-i pune pe făgaş!

A urmat un trial extrem, foarte spectaculos, în care maşinile trebuiau să depăşească în manieră riguroasă obstacole de tipul şanţuri şi movile, apoi să atace o pantă de aproape 45grade (da, aţi citit bine, patruzecişicinci de grade!). Numai 5 vehicule au reuşit să termine integral această probă extrem de dificilă, printre care ambele echipaje ARO.

În continuare, o probă de navigaţie cuplată cu sarcina surpriză de a schiţa propriul rod-book i-a împins pe concurenţi spre seară târzie, astfel că ultima probă de navigaţie, tot în împrejurimile fantastice ale Cugirului, a devenit practic o probă de noapte.

De altfel, această probă finală şi dură şi târzie, care s-a încheiat abia la ora 3 dimineaţă, nu a fost trecută decât de un singur echipaj, polonezii Olesinski - Kazberuk, pe Defender 90.

Zilele 5, 6: joi, 4 iunie, vineri, 5 iunie

Proba de convoi, programată a dura două zile înlănţuite, a luat startul destul de târziu, pentru a compensa puţin scurtimea nopţii precedente. Parcurgerea integrală a două creste alpine din masivul Şureanu părea a fi o promisiune tentantă şi agreabilă, plină de pitoresc şi dominată psihic de vremea superbă. După 4 zile de competiţie ambiţioasă însă concurenţii s-au adaptat greu şi doar într-un târziu spiritului şi lucrului în echipă, pe măsură ce se acumulau dificultăţile traseului şi problemele tehnice. Angajat într-un drum fără întoarcere, cu maşini grav avariate şi fără posibilităţi de intervenţie sau retragere, convoiul a parcurs însă traseul relaxat, cu pauze pentru bronzat sau bătut mingea, datorită încrederii totale oferite de prezenţa directorului de concurs.

Abia sâmbătă, 6 iunie, târziu spre amiază, se face joncţiunea cu asfaltul şi cu convoiul de asistenţă, în dreptul localităţii Orăştie.

Astfel, cu banchetul de adio de la Hotel Poieniţa - Băile Felix şi cu festivitatea de premiere menţionată se încheie Carpat Trophy '98.

Care este însă bilanţul acestei ediţii, pentru organizatorul TRANSCARPAT OFF-ROAD CO SA - Bucureşti, pentru co-organizatorii TENT TELECOM SRL - Oradea, AUTO VLEKA-TRCAK - Slovenia, TRAMCO MOTORS - Polonia, AFRICAN ROADS - Italia, sau pentru sponsorii BLUE RIDGE INTERNATIONAL - Bucureşti, KLASS - Bucureşti, N & W MODA PROD - Sibiu?

În primul rând, este prima ediţie în care concurenţii au parcurs aproape integral traseul propus de organizator. Prin accentuarea caracterului sportiv, competiţional, în dauna celui de aventură, de neprevăzut, evenimentul a fost mai puţin dificil, dar mai alert. Ecourile presei şi ale concurenţilor vor aproba sau nu această direcţie de evoluţie. În al doilea rând, numărul mare de abandonuri tehnice (peste 50% din care 7 din 24 definitive) au ilustrat că maşinile de concurs pentru varianta sportivă, chiar dacă sunt bine echipate, necesită o punere la punct mai riguroasă, o revizie tehnică mai atentă. În al treilea rând, şi poate cel mai îmbucurător pentru noi, este dominaţia netă a echipajelor româneşti, atât ca participare, cât şi ca evoluţie, pregătire şi progres de la o ediţie la alta!

Încheiem cu o casetă tehnică a evenimentului: ● perioada: 30 mai - 7 iunie ● zile concurs: 7 (31 mai - 6 iunie) ● traseu: cca 1000 km (Oradea - Beiuş - Deva - Cugir - Oradea) ● participanţi: 79 ● concurenţi: 52 (Italia, Polonia, Slovenia,Grecia, Germania, România) ● echipaje: 26 (Italia, Polonia, Slovenia, România) ● echipe: Italia (1), Polonia (2), Slovenia (3), România (6) ● echipe firmă: ARO - Câmpulung, MARCON Bucureşti, STAR MOBEL - Satu Mare ● maşini: ARO (8), Mercedes (3), Suzuki Samurai (3), Land Rover Defender 90 (1), Land Rover Discovery (1), Range Rover (2), Jeep Wrangler (5), Opel Campo (1), Isuzu Trooper (1), Lada Niva (2), Toyota Hilux (1), Pajero (2), Mitsubishi L200 (1), Nissan Patrol (2), Toyota BJ 40 (1), Daihatsu Rocky (1).

Vă aşteptăm la Carpat Trophy '99!

Curs de arbitri de şah

Direcţia Judeţeană de Tineret şi Sport Sibiu, str. Independenţei nr.1, organizează, în perioada 1-31 iulie a.c., un curs de arbitri de şah.

Relaţii şi informaţii suplimentare puteţi obţine la sediul DJTS Sibiu sau la tel. 43.25.66, zilnic, între orele 10-13.

Campionatul judeţean de fotbal

Campioana se va decide în ultimele două etape

● **Sevişul - Viitorul 1-2 (1-1).** Lidera clasamentului, deşi a deschis prima scorul, în min.27 prin explozivul ei atacant I. Grigore, a părăsit propriul teren învinsă de unsprezecele din Târnava, care în urma golurilor realizate de D. Miclăuş (43) şi I. Popa (70) a urcat pe prima treaptă a topului judeţean. Demn de remarcat faptul că şelimbărenii au ratat în min.90 o lovitură de la 11 m. prin N. Haşegan ● **Euroil - Unirea 4-5 (1-1).** Întâlnire sensibil echilibrată şi cu vizibilă tentă amicală la Sălişte, între două formaţii tinere, ambiţioase şi de frumoasă perspectivă, încheiată cu victoria miercurenilor, care au punctat prin A. Rău (28), D. Rău (56), V. Dăneţiu (64), O. Gastone (75) şi I. Suciu (87), golurile amfitrionilor fiind marcate de L. Frăţilă (42), A. Nuţescu (47), N. Radu (55) şi Mircea Mânzat (77) ● **Hapomex - Cibinul 1-3 (1-0).** Cu toate că a condus la pauză, graţie golului reuşit de C. Popa în min.6, echipa din Ruşi a cedat în repriza secundă în faţa unei adversare mai bine pregătite, care s-a detaşat pe tabela de scor datorită golurilor marcate de D. Lazăr (61), C. Mărăşescu (67) şi veteranul V. Leaşu (83) ● **Gloria - Arsenal 95 2-1 (0-1).** Confruntarea disputată pe terenul tunarilor sibieni (teamului din Nocrich ridicându-i-se dreptul de organizare pe două etape) a revenit presupuselor gazde, care au înscris prin C. Oliu (min.43) şi I. Meianu (66). Golul sibienilor, marcat în min.15, poartă semnătura lui D. Diţu ● **Vulturul - Flapo 3-0 (0-0).** După o primă repriză albă, formaţia din Şura Mică - mult mai bine pregătită fizic, tehnic şi tactic - a dominat copios în mitanul secund, impunându-se net şi lejer, urmare a golurilor reuşite de V. Popa (47), M. Coman (80) şi M. Mircea (87) ● **Progresul Dumbrăveni - Recolta Moşna 5-1 (5-0).** Victorie netă şi scontată a fostei divizionare D, după o primă parte controlată cu autoritate şi în care a punctat dezinvolt de 4 ori la rând prin impetuosul ei vârf de lance, D. Forgaciu (min.4, 11, 30, 36) şi un minut mai târziu prin M. Gorun, golul de onoare al oaspeţilor semnat de M. Popa fiind înscris în min.65 ● **Tractorul - Progresul Orlat 3-0.** Echipa din Orlat nu s-a prezentat la partida din Ighiş ● **Flacăra - Recolta Alma 0-3.** Terenul din Şura Mare nu a fost practicabil.

Judeţ II: Rezultatele şi autorii golurilor: ● **Fl. Roşie Cârţa - Metalul Copşa Mică 7-1 (3-0).** V. Iorgulescu (5), N. Hărăbală (17), K. Corponoi (30, 63, 75), C. Pădurariu (60), F. Nichifor (70) pentru gazde, respectiv C. Costache (89) ● **Astra - Dacia Avântul Dârlos 0-1 (0-1).** E. Bocăzar (13). Jocul a fost întrerupt în min.83 din cauza lipsei asistenţei medicale ● **Gloria Loameneş - Maril International 2-1 (1-1).** I. Nemeş (30), D. Furtună (47 din penalti) respectiv A. Munteanu (9). În min.49 sibienii s-au retras de pe teren ● **Avântul Alţâna - Viitorul Rusciori 0-3.** Terenul din Alţâna n-a corespuns cerinţelor regulamentare ● **Telecom Sibiu - Speranţa Biertan 3-0.** ● **Vulturul Poplaca - Avântul Mohu 3-0.** Echipele din Biertan şi Mohu nu s-au prezentat la jocuri. **V.M.**

Clasament judeţ I

1. Viitorul Târnava	28	18	1	9	82-43	55
2. Sevişul Şelimbăr	28	18	1	9	72-61	55
3. Cibinul Cristian	28	17	1	10	96-47	52
4. Gloria Nocrich	28	17	1	10	73-53	52
5. Progresul Dumbrăveni	28	17	0	11	100-56	51
6. Vulturii Şura Mare	28	14	5	9	57-48	47
7. Hapomex Ruşi	28	14	3	11	66-58	45
8. Recolta Alma	28	14	3	11	66-61	45
9. Flapo Păucea	28	14	0	14	62-71	42
10. Arsenal 95 S	28	12	2	14	67-75	38
11. Progresul Orlat	28	11	1	16	60-66	34
12. Recolta Moşna	28	11	1	16	64-81	34
13. Euroil Sălişte	28	10	3	15	67-84	33
14. Reactorul Ighiş	28	9	2	17	72-79	29
15. Unirea Miercurea	28	8	2	18	53-97	26
16. Flacăra Şura Mare	28	6	2	20	30-106	20

Luni, 15 iunie

Programul I: 10.00 Ferestre deschise (r) 11.00 Meridianele dansului 11.40 Telemondial 12.00 TVR Info 12.05 Universul cunoaşterii (r) 13.00 Ultimele ştiri (s/r) 14.00 TVR Info 14.10 Emisiune în limba maghiară 15.00 Telemondial 17.25 Sunset Beach (s) 18.10 Turneul Final al Campionatului Mondial de Fotbal - Franţa '98 20.25 Doar o vorbă „săţ-i" mai spun 20.30 Jurnal 21.30 Declaraţii după meciul de fotbal România-Columbia 23.55 TVR Info 24.00 „Să ne aducem pururi aminte de Eminescu" 0.30 Canary Wharf (s) 0.55 Întâlnirea de la miezul nopţii

Programul II: 10.00 Turneul Final al Campionatului Mondial de Fotbal - Franţa '98 (r) 12.00 Sunset Beach (s/r) 13.00 D-na King, agent secret (s/r) 16.00 Veronica (s) 16.50 Perla Neagră (s) 20.10 Ultimele ştiri (s) 22.00 Ţintă fără apărare (f)

Marţi, 16 iunie

Programul I: 6.00 România, ora 6 fix! 8.10 Telemondial 8,30 D.a.(r) 9.00 TVR Cluj-Napoca 10.00 TVR Info 10.05 TVR Iaşi 11.00 TVR Timişoara 12.00 TVR Info 12.05 Credo (r) 13.00 Ultimele ştiri (s/r) 14.00 TVR Info 14.10 Perla Neagră (s/r) 15.00 Trei povestiri cu final...aşteptat 15.30 Ecoturism 16.00 Emisiune în limba maghiară 17.05 Telemondial 17.30 Sunset Beach (s) 18.15 Turneul Final al Campionatului Mondial de Fotbal - Franţa '98 20.25 Doar o vorbă „săţ-i" mai spun 20.30 Jurnal 21.30 Camera ascunsă 21.45 Turneul Final al Campionatului Mondial - Franţa '98 23.55 TVR Info 24.00 În flagrant 0.30 Canary Wharf (s) 0.55 Ce frumos e să trăieşti!

Programul II: 8.30 Turneul Final al Campionatului Mondial de Fotbal - Franţa '98 (r) 12.00 Sunset Beach (s/r) 13.00 Magazin sportiv 16.00 Veronica (s) 16.50 Perla Neagră (s) 20.10 Ultimele ştiri (s)

Miercuri, 17 iunie

Programul I: 6.00 România, ora 6 fix! 8.10 Telemondial 8.30 D.a.(r) 9.00 TVR Cluj-Napoca 10.00 TVR Info 10.05 TVR Iaşi 11.00 TVR Timişoara 12.00 TVR Info 12.05 Sensul tranziţiei (r) 13.00 Ultimele ştiri (s/r) 14.00 TVR Info 14.10 Perla Neagră (s/r) 15.00 Tradiţii 15.30 Pro Patria 16.30 Bacalaureat '98 17.05 Telemondial 17.30 Sunset Beach (s) 18.15 Turneul Final al Campionatului Mondial de Fotbal - Franţa '98 20.25 Doar o vorbă „săţ-i" mai spun 20.30 Jurnal 21.30 Camera ascunsă 21.45 Turneul final al Campionatului Mondial de Fotbal - Franţa '98 23.55 TVR Info 24.00 Cultura în lume 0.30 Canary Wharf (s) 0.55 Un cântec pentru fiecare

Programul II: 8.30 Turneul Final al Campionatului Mondial de Fotbal - Franţa '98 (r) 12.00 Sunset Beach (s/r) 16.00 Veronica (s) 16.50 Perla Neagră (s) 20.10 Ultimele ştiri (s) 22.00 Sfârşitul drumului (f)

Joi, 18 iunie

Programul I: 6.00 România, ora 6 fix! 8.10 Telemondial 8.30 D.a.(r) 9.00 TVR Cluj-Napoca 10.00 TVR Info 10.05 TVR Iaşi 11.00 TVR Timişoara 12.00 TVR Info 12.05 Pentru dv., doamnă! (r) 13.00 Ultimele ştiri (s/r) 14.00 TVR Info 14.10 Perla Neagră (s/r) 15.00 Dialog 15.30 Ecclesiast '98 16.00 Bacalaureat '98 17.05 Telemondial 17.30 Sunset Beach (s) 18.15 Turneul Final alCampionatului Mondial de Fotbal - Franţa '98 20.25 Doar o vorbă „săţ-i" mai spun 20.30 Jurnal 21.30 Rezultatele tragerilor Super Loto 5/40 şi Expres 21.35 Camera ascunsă 21.45 Turneul Final al Campionatului Mondial de Fotbal - Franţa '98 23.55 TVR Info 24.00 Pariul trio 0.05 Bank-Note 0.35 Canary Wharf (s) 1.00 Magazin muzical-umoristic

Programul II: 8.30 Turneul Final al Campionatului Mondial de Fotbal - Franţa '98 (r) 12.00 Sunset Beach (s/r) 16.00 Veronica (s) 20.10 Ultimele ştiri (s) 22.00 Tentaţia (f) 23.45 Lumea sportului

Vineri, 19 iunie

Programul I: 6.00 România, ora 6 fix! 8.10 Telemobil 8.30 D.a.(r) 9.00 TVR Cluj-Napoca 10.00 TVR Info 10.05 TVR Iaşi 11.00 TVR Timişoara 12.00 TVR Info 12.05 Arhive româneşti (r) 12.30 Convieţuiri 13.00 Ultimele ştiri (s/r) 14.00 TVR Info 14.10 Perla Neagră (s/r) 15.00 De la lume adunate... 15.30 Emisiune în limba germană 17.05 Telemondial 17.30 Sunset Beach (s) 18.15 Turneul Final al Campionatului Mondial de Fotbal - Franţa '98 20.25 Doar o vorbă „săţ-i" mai spun 20.30 Jurnal 21.30 Camera ascunsă 21.45 Turneul Final al Campionatului Mondial de Fotbal - Franţa '98 23.55 TVR Info 24.00 Cinematograful de noapte * Prizonieră din dragoste (f)

Programul II: 8.30 Turneul Final al Campionatului Mondial de Fotbal - Franţa '98 (r) 12.00 Sunset Beach (s/r) 16.00 Veronica (s) 20.10 Ultimele ştiri (s) 21.00 Time-out 23.20 Perla Coroanei (s)

Sâmbătă, 20 iunie

Programul I: 7.00 Bună dimineaţa, de la...Timişoara şi de la Bucureşti! 8.10 Telemondial 8.30 Alfa şi Omega 9.00 TVR Info 9.05 Şapte note fermecate 9.55 D.a. 10.20 Viaţa ca în viaţă (s) 11.05 Minus (f) 12.30 Ordinea publică 13.00 A doua alfabetizare 13.30 Ecranul 14.00 Info-Magazin 14.30 Impresiile unui turist nonconformist 15.00 Telemondial * Turneul Final al Campionatului Mondial de Fotbal - Franţa '98 17.25 Justiţie militară (s) 18.15 Turneul Final al Campionatului Mondial de Fotbal - Franţa '98 20.25 Doar o vorbă „săţ-i" mai spun 20.30 Jurnal 21.00 Cer întunecat (s) 21.45 Turneul Final al Campionatului Mondial de Fotbal - Franţa '98 23.55 TVR Info 24.00 Arena AS

Programul II: 7.00 Perla Coroanei (s/r) 8.30 Turneul Final al Campionatului Mondial de Fotbal - Franţa '98 (r) 14.00 Marguerite Volant (s) 16.00 Veronica (s) 16.50 Perla Neagră (s) 22.45 În plină acţiune (s/r)

Duminică, 21 iunie

Programul I: 7.00 Bună dimineaţa, de la...Bucureşti! 8.10 Telemondial 8.30 Lumină din lumină 9.00 TVR Info 9.05 Colţ Alb (d.a.) 10.00 Ala-bala, portocala! 10.45 Biserica satului 11.00 Viaţa satului 13.00 Tezaur folcloric 14.00 Info-Magazin 14.30 Video-magazin 15.00 Telemondial 17.25 Star Trek (s) 18.15 Turneul Final al Campionatului Mondial de Fotbal - Franţa '98 20.25 Doar o vorbă „săţ-i" mai spun 20.30 Jurnal 21.00 D-na King, agent secret (s) 21.45 Turneul Final al Campionatului Mondial de Fotbal - Franţa '98 23.55 Rezultatele tragerilor Loto Special 6/49 şi Noroc 24.00 TVR Info 0.05 Pariul trio 0.10 Pop Show nocturn

Programul II: 7.00 Cer întunecat (s/r) 8.30 Turneul Final alCampionatului Mondial de Fotbal - Franţa '98 (r) 14.00 Marguerite Volant (s) 16.00 Veronica (s) 16.50 Perla Neagră (s) 19.00 În plină acţiune (s) 22.00 O femeie necăsătorită (f)

MAPAMOND SPORT MAPAMOND SPORT

Campionatul Mondial de Fotbal

Istoria... în cifre și imagini

Cu trecerea anilor, nostalgia îi copleşeşte pe cei mai în vârstă. Spre exemplu eu, iată, am ajuns să „trăiesc" cel de-al 11-lea turneu final de campionat mondial (1958-1998), cele din 1950 şi 1954 desfăşurându-se când eram prea mic pentru a înţelege cu adevărat ce se întâmplă şi datorită lipsei mijloacelor de comunicare. Cu alte cuvinte, mă consider, din acest punct de vedere, ca făcând parte din generaţia lui Pele, acesta fiind primul meu idol fotbalistic. Au trecut 40 de ani de când „Perla neagră" a debutat în reprezentativa Braziliei, uimind lumea cu talentul, intuiţia şi eficacitatea sa. Între timp, alte şi alte vedete au apărut şi au dispărut, dar el a rămas şi va rămâne...

Mulţi au fost, puţini au rămas

Aşa arăta echipa noastră la turneul final al C.M. din Italia, în 1990. Sus, de la stânga: Lung, Gică Popescu, Iovan, Andone, D. Petrescu; jos: Hagi, Lăcătuş, Iosif Rotariu, Rednic, I. Dumitrescu, I.Ov. Sabău. Din acea formaţie, în Franţa s-au mai dus cinci. Dacă e mult sau puţin vom vedea în curând. Opt ani pentru un fotbalist este o viaţă...

Oda bucuriei

O imagine sugestivă: bucuria românilor care, după 20 de ani, în 1990, se calificau, din nou, la turneul final al Campionatului Mondial, după un parcurs nu fără emoţii: 3-1 şi 0-3 cu Danemarca, 1-0 şi 3-1 cu Bulgaria, 3-0 şi 0-0 cu Grecia. Antrenor era actualul general Emerich Jenei.
Ce tineri şi ce frumoşi erau!

Primele clasate la precedentele 15 ediţii

● **1930 (în Uruguay)**
1. Uruguay
2. Argentina
3. Statele Unite
4. Iugoslavia

● **1934 (în Italia)**
1. Italia
2. Cehoslovacia
3. Germania
4. Austria

● **1938 (în Franţa)**
1. Italia
2. Ungaria
3. Brazilia
4. Suedia

● **1950 (în Brazilia)**
1. Uruguay
2. Brazilia
3. Suedia
4. Spania

● **1954 (în Suedia)**
1. Germania
2. Ungaria
3. Austria
4. Uruguay

● **1958 (în Suedia)**
1. Brazilia
2. Suedia
3. Franţa
4. Germania

● **1962 (în Chile)**
1. Brazilia
2. Cehoslovacia
3. Chile
4. Iugoslavia

● **1966 (în Anglia)**
1. Anglia
2. Germania
3. Portugalia
4. URSS

● **1970 (în Mexic)**
1. Brazilia
2. Italia
3. Germania
4. Uruguay

● **1974 (în Germania)**
1. Germania
2. Olanda
3. Polonia
4. Brazilia

● **1978 (în Argentina)**
1. Argentina
2. Ţările de Jos
3. Brazilia
4. Italia

● **1982 (în Spania)**
1. Italia
2. Germania
3. Polonia
4. **Franţa**

● 1986 (în Mexic)
1. Argentina
2. Germania
3. Franţa
4. Belgia

● **1990 (în Italia)**
1. Germania
2. Argentina
3. Italia
4. Anglia

● **1994 (în Statele Unite)**
1. Brazilia
2. Italia
3. Suedia
4. Bulgaria

Italia (34, 38, 82), Germania (54, 74, 90) şi Brazilia (58, 62, 70, 94) au cucerit două treimi din titlurile mondiale.

Autorii celor mai multe goluri

Numele	Ţara	Ediţia	Goluri
1. Gerd Müller	Germania	1970, 1974	14
2. Just Fontaine	Franţa	1958	13
3. Pele	Brazilia	1958-1970	12
4. Kecsis	Ungaria	1954	11
5-7. K. Rahn	Germania	1954, 1958	10
Cubillas	Peru	1970-1978	10
Iate	Polonia	1974-1982	10
8-14. V. Seeler	Germania	1958-1970	9
K-M. Rummenigge	Germania	1978-1986	9
Ademir	Brasilia	1950	9
Vava	Brasilia	1958-1962	9
Eusebio	Portugalia	1966	9
Jairsiane	Brazilia	1970-1974	9
Rossi	Italia	1978-1986	9

Carnaval şi... înmormântare

Inegalabilul PELE

Pagină realizată de N.I.DOBRA

În 1954, Germania câştiga titlul suprem la capătul unui meci dramatic, în finală. Ungurii au condus cu 2-0, iar nemţii au întors rezultatul în favoarea lor: 3-2. În imaginea de sus, Fritz Walter păşeşte triumfător cu Cupa Jules Rimet în mână.
După 12 ani, în 1966, Germania a pierdut finala cu Anglia cu 4-2, după prelungiri. Uwe Seeler păşeşte de parcă ar merge la spânzurătoare.
Ale fotbalului bucurii şi necazuri...

Grupa D **Meciul nr. 8, sâmbătă, 13 iunie 1998, ora 15.30**

Nu este nici o surpriză

Spania 2 (1) - Nigeria 3 (1)

Nantes „Stade de la Beaujoire"
Spectatori: 40.000
Au marcat: Hierro (23), Raul (47), Adepoju (25), Zubizarreta (74, autogol), Oliseh (79).
Cartonaşe galbene: Ferrer (56), Nadal (59), C. Ivan (76) / Okechukwu (63)
Arbitru: Esfandiar Baharmast (SUA)
Asistenţi: Luis Fernando Torres Zuniga (Costa Rica) şi Iuri Dupanov (Belarus).
Şuturi: 13-12 (pe poartă 6-9)
Cornere: 3-6.

Spania
Antrenor: Javier Clemente
Zubizarreta - Ferrer (46, Amor), Ivan Campo, Hierro, Sergi - Luis Enrique, Raul, Nadal (78, Celades), Alkorta - Alfonso (58, Etxeberria), Kiko.

Nigeria
Antrenor: Bora Milutinovici
Rufai - Shakpoke (70, Yekini), Okechukwu, West, Babayardo - Finidi, Adepoju, Okocha, Oliseh - Ikpeba (83, Babangida), Lawal.

Cum s-au înscris golurile: ● min. 23, 1-0, Hierro înscrie direct din lovitură liberă de la 25 m ● min. 25, 1-1 - Adepoju egalează în urma unui corner ● min. 47, 2-1 - L. Enrique pasează excelent la Raul, acesta reia din voleu şi îl lasă spectator pe Rufai ● min. 74, 2-2 - Lawal primeşte în careu de la Yekini şi şutează de la 1 metru de linia de fund, Zubizarreta împingând balonul în poartă ● min. 79, 2-3, Oliseh înscrie cu un şut sec de la 25 metri.

Victoria Nigeriei asupra Spaniei a fost catalogată de mulţi drept o surpriză. Totuşi, nu este chiar aşa. Să nu uităm că mulţi fotbalişti nigerieni evoluează la echipe de club din campionate europene puternice (West, Rufai, Shakwope, Babayardo, Adepoju, Oliseh, Kanu, Ikpeba şi lista poate continua. Unii dintre ei chiar în Spania. Pe de altă parte, mărturie pentru faptul că nigerienii merită victoria stă însuşi jocul prestat de ei sâmbătă.

Clasament

Grupa D						
1. Nigeria	1	1	0	0	3-2	3
2. Bulgaria	1	0	1	0	0-0	1
3. Paraguay	1	0	1	0	0-0	1
4. Spania	1	0	0	1	2-3	0

Grupa E **Meciul nr. 9, sâmbătă 13 iunie, 1998, ora 18.30**

În litera regulamentului

Coreea de Sud 1 (1) - Mexic 3(0)

LYON
Stade Gerland
Spectatori: 38.000
Au marcat: Seok-Ju (28), Arellano (51), Hernandez (75, 84)
Cartonaşe galbene: Min-Sung (20), Ordiales (26), Garcia Aspe (27)
Cartonaş roşu: Seok-Ju (30)
Arbitru: Günter Benko (Austria) Asistenţi: Lencie Fred (Vanuatu) şi Erich Schneider (Germania).
Şuturi: 4-18 (pe poartă 2-10)
Cornere: 3-5.

Coreea de Sud
Antrenor: Bum-Kun-Cha.
Byung-Ji - Min-Sung, Sang-Chul, Myung -Bo, Tae-Jong - Sang-Yun, Do-Keun (61, Sung-Yong), Seok-Ju, Jong Soo (71, Jung-Won) - Do-Hun, Yung-Yoon.

Mexic
Antrenor: Manuel Lapuente
Campos - Suarez, Pardo, Ordiales (76, Pelaez), Davino - Ramirez, Garcia Aspe (72, Bernal), Lara, Luna (46, Arellano) - Blanco, Hernandez.

Cum s-a înscris: ● min. 28, 1-0; Seak-Ju execută excelent o lovitură liberă, balonul deviat cu capul de Davino, aflat în zid, se duce în colţul lung al porţii apărate de Campos ● min. 51, 1-1 - Arellano înscrie din careul mic în urma unui corner; min. 75, 1-2 - Hernandez pune latul la 2 metri de poartă şi îşi aduce echipa în avantaj ● min. 84, 1-3 - Hernandez înscrie cu un şut plasat după o pasă primită de la Blanco.

Dacă asiaticul Seok-Ju n-ar fi comis acel fault inutil din spate şi n-ar fi fost eliminat încă din min. 30, lăsându-şi echipa în inferioritate, suntem siguri că altul ar fi fost rezultatul final. Chiar şi în inferioritate, coreenii s-au mişcat bine pe teren, însă tactica antrenorului mexican Lapuente a dat roade.

meciul nr. 10, sâmbătă, 13 iunie 1998, ora 22.00

Salut, vecine!

Olanda 0 - Belgia 0

Saint- Dennis „Stade de France"
Spectatori: 70.000
Cartonaşe galbene: Staelens (20), Deflandre (29).
Cartonaş roşu: Kluivert (79)
Arbitru: Pierluigi Collina (Italia)
Asistenţi: Gennaro Mazei (Italia) şi Emanuel Zamit (Malta)
Şuturi: 15-7 (pe poartă 6-2)
Cornere: 9-1

Olanda
Antrenor: Guus Hiddink
Van Der Saar - Stam, F. de Boer, Numan, Winter - Seedorf (70, Zenden), R. de Boer (78, Jonk), Cocu, Overmars - Hasselbaink (78, Bergkamp), Kluivert.

Belgia
Antrenor: Georges Leekens
De Wilde - Crasson (21, Deflandre), Staelens, Werstraeten, Borkelmans - Clement, Nilis, Van Der Elst, Wilmots - Oliveira (64, L.M'Penza), Boffin.

De la această partidă toată lumea aştepta foarte mult. Ce a rezultat până la urmă, aţi văzut şi dv. pe micul ecran. Nu credem, însă, aşa cum vehiculau unii că, avându-se în vedere că cele două ţări sunt vecine, şi vor organiza împreună CE din 2000, ele s-au înţeles. Este, totuşi, un CM şi o miză prea mare!

Clasament

Grupa E						
1. Mexic	1	1	0	0	3-1	3
2. Belgia	1	0	1	0	0-0	1
3. Olanda	1	0	1	0	0-0	1
4. Coreea de Sud	1	0	0	1	1-3	0

Grupa H **Meciul nr. 11 Duminică, 14 iunie 1998**

De la a vrea la a putea

Argentina 1 (1) Japonia 0

Toulouse: Stadion „Municipal"; Spectatori: 40.000. A marcat Batistuta (28). Cartonaşe galbene: Ihara (26), Nakanishi (67), Nanami (89).
Arbitru: Mario Van Der Ende (Olanda). Asistenţi: Marc Van Den Broeck (Belgia) şi Eddie Foley (Irlanda).
Şuturi: 17-10 (pe poartă 8-2).
Cornere: 4-3.

Argentina: Antrenor Daniel Passarella
Roa - Vivas, Ayala, Sensini (73, Chamot), Zanetti, Almeyda, Simeone, Ortega, Veron - Lopez (60, Balbo), Batistuta.

Japonia: Antrenor Takeshi Okada
Kawaguchi - Narahashi, Ihara, Nakanishi, Akita, Soma (85, Hirano) - Nakata, Yamaguchi, Nanami-Jo, Nakayama (66, W. Lopes).

1-0, min. 28 - Nanami se bâlbâie la o minge la marginea careului mare, Batistuta profită şi înscrie peste portarul Kawaguchi.

Selecţionerul argentinian Passarella a declarat înaintea partidei că echipa sa va învinge cu 4-0. N-a fost să fie aşa, japonezii fiind la un pâs de a le smulge adversarilor un egal. Mare cât roata carului. Încă o dovadă că fiecare meci poate oferi orice rezultat.

Corespondenţă de la ofiţerul de presă al FRF

''Pentru două zile, delegaţia noastră părăseşte, deci, reşedinţa de la Albi, deplasându-se la Condrieu, la 30 km de Lyon. În locul nostru - căci afacerile sunt afaceri, iar hotelul nu poate pierde timp şi bani - a venit un grup de japonezi, oameni de afaceri. N-am date certe, ci doar senzaţia că patroana, Madamme Hellene, o femeie dată naibii, n-a ratat ocazia de a dubla preţul camerelor pentru weekend: 'Ce vreţi, aici a stat echipa României' - am surprins o frântură de "negocieri". Sîmbătă dimineaţă echipa noastră s-a antrenat la Albi, iar ieri la Lyon, ambele fără presă, fără public. Selimeş a alergat mult, dar în linie dreaptă, fără forţări, fără schimbări de direcţie. El vrea mult să joace, dar nu cred că va fi, totuşi, posibil. Pe Gică Craioveanu l-a vizitat vicele noului său club, Villareal. Se pare că e vorba, între altele, şi de primele de instalare...Nu strică, fiindcă aici viaţa este foarte scumpă! La Condrieu a venit şi ministrul Crin Antonescu. În avionul de Lyon linişte şi pace, nici o zgâlţâială. Autobuzul ne-a dus o jumătate de oră până la Condrieu, 30 km de Lyon. Locul e dumnezeiesc, pe malul Rhonului, liniste deplină, se aud numai...jandarmii când tuşesc sau îşi aprind ţigările. Observatorul Dan Apolzan /extrem de meticulos în informările sale/ va avea un veritabil maraton de efectua: în ordine, el va asista la Jamaica - Croaţia, Anglia - Tunisia, Japonia - Croaţia, Argentina - Jamaica, Columbia - Tunisia, Argentina - Croaţia. La iniţiativa Consiliului General al Regiunii Rhonului, o 'Cupă Mondială a colegiilor' a reunit la Lyon zilele trecute echipe purtând echipamentul celor 32 de finaliste. Din cauza ploilor abundente s-au disputat doar meciurile din grupe, cele 500 de bilete - premiu, fiind atribuite celor opt învingătoare ale grupelor plus alte două clasate pe locul II, prin tragere la sorti. Cu titlu de curiozitate, au câştigat grupele: Camerun, Danemarca, Belgia, Iran, ROMÂNIA, Croaţia, Maroc, Olanda. 'Franţa' /Colegiul Joan-Villa/ a venit pe 3... După meciurile de până acum, ai noştri au rămas impresionaţi de ritmul în care se joacă, precum şi de ferocitatea marcajelor. De luat aminte!''.

Ronaldo şi... homosexualii

● Conform unui grup de homosexuali francezi, Ronaldo a fost ales cel mai sexi jucător al Cupei Mondiale. Întrebat sâmbătă ce părere are despre acest lucru, vedeta braziliană s-a mulţumit să zâmbească. ● Preşedintele iranian Mohammad Khatami a adresat sâmbătă seara un mesaj componenţilor echipei Iranului pentru a le cere să joace meciuri ''curajoase şi demne''. ''Toată lumea aşteaptă de la voi meciuri colective şi curajoase'', a adăugat şeful statului, cerând jucătorilor să respecte ''valorile sportive şi să elimine individualismul''. ● Şeful Comisiei speciale a ONU însărcinată cu dezarmarea irakiană, Richard Butler, care a început joi o misiune dificilă la Bagdad, a cerut instalarea în camera sa de hotel a unui televizor pentru a urmări meciurile Mondialului. Acestea sunt transmise în direct de televiziunea irakiană şi de televiziunea Tineretului, condusă de Oudai, fiul mai mare al preşedintelui Saddam Hussein, dar comentariile sunt în limba arabă. ● De la începutul Mondialului, miercuri, columbienii au suprimat antrenamentul de seară. Hernan Dario Gomez tine ca jucătorii săi să urmărească meciurile la televizor. Scopul operaţiunii: jucătorii ''cafeteros'' trebuie să se obişnuiască cu ambianţa Cupei Mondiale şi cu exemplul celorlate echipe. ''Combativitatea şi perseverenţa ne lipsesc cel mai mult'', a declarat selecţionerul.

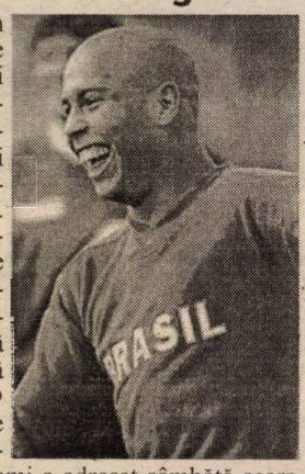

Columbia vrea să se inspire după ''modelul mexican''

Antrenorul echipei naţionale de fotbal a Columbiei, Hernand Dario Gomez, a precizat, astăzi dimineaţă (duminică) la Lyon, cu ocazia ultimului antrenament al echipei sale înaintea meciului cu selecţionata României, luni la Lyon, că jucătorii săi trebuie să se inspire după combativitatea mexicanilor, informează AFP. ''Mexicanii se luptă întotdeauna până la sfârşit şi Columbia trebuie să facă acelaşi lucru. Este exact ceea ce-i lipseşte'', a declarat Gomez după un antrenament uşor efectuat de un efectiv complet pe stadionul din Gerland, unde Mexicul s-a impus sâmbătă în faţa Coreei de Sud, în meci contând pentru Grupa E. ''Terenul este foarte bun, dar eu sper că nu va ploua pentru că acest lucru i-ar avantaja pe români'', a mai adăugat antrenorul columbian. Acesta va alinia, după toate probabilităţile, o echipă mai degrabă defensivă cu cinci mijlocaşi, singurul vârf fiind Faustino Asprilla. ''Pentru mine, nu există distincţie între mijlocaşi şi atacanţi. În echipa Braziliei, cei mai buni jucători ofensivi sunt Cafu şi Roberto Carlos, fundaşi laterali'', a precizat el.

ULTIMA ORĂ

● La „bursa pariurilor" România se află pe locul 13 cu o cotă de 50-1. Pe primele locuri sunt Brazilia - 11-7, Franţa 6-1, Italia - 7-1, Anglia - 8-1, Argentina - 9-1.

● Arbitrii care oficiază la CM (34 de centrali şi 33 de tuşieri) locuiesc la hoteluri de cinci stele, fiecare primind din partea FIFA 30.000 dolari.

● Mario Zagallo va pleca de la cârma reprezentativei Braziliei după acest turneu final urmând să antreneze echipa Japoniei. Locul lui va fi luat de Zico,

● Dinamo Bucureşti şi-a început pregătirile pentru noul campionat. Să nu ... obosească până în 25 iulie!

● La Piteşti a avut loc un concurs de selecţie pentru judokanii cadeţi, în vederea următoarelor confruntări internaţionale. Doi sibieni de la CCS Şoimii CSM (pregătiţi de Octavian Creţu) au fost reţinuţi în loturile naţionale: Constantin Cojoc pentru Cupa Mondială (26-29 iunie, în Ungaria) şi Virgil Indreica pentru Balcaniadă (Iugoslavia, 26-28 iunie).

● La Cupa Mondială 1999, reprezentativa de rugby a României va juca în seria A3, cu Irlanda şi Georgia. Primele două clasate se califică în turneul final.

● Fratele lui Adrian, Sabina Ilie, va juca în campionatul viitor în Spania, Valencia plătind pentru transfer circa 6 milioane de dolari lui Fenerbahce Istanbul. **n.i.d.**

Biblioteca „ASTRA" — SIBIU —

BIBLIOTECA „ASTRA"
SIBIU

TRIBUNA sporturilor

SUPLIMENT SĂPTĂMÂNAL DE INFORMARE SPORTIVĂ AL COTIDIANULUI INDEPENDENT "TRIBUNA"

Anul VIII, nr.424 | 29.06. -5.07.1998 | 4 pagini, 500 lei

LIBERO

Mi-s dragi mexicanii şi sârbii

Astăzi voi ţine pumnii pentru cei cu şansa a doua şi sper că le voi purta noroc mexicanilor şi sârbilor. Deci, partidele sunt **Olanda - Iugoslavia şi Germania - Mexic.** Singura, hai să-i spunem surpriză, este eliminarea Belgiei, dar "diavolii roşii" au pierdut pe mâna lor, nereuşind să-i bată pe sud-coreeni în ultimul meci. Mergând în Franţa cu o echipă bătrână, în care Enzo Scifo n-a mai fost vioara-ntâi, antrenorul Georges Leekens şi-a semnat demisia fără să fi pierdut vreun meci.

În întâlnirea olandezilor cu sârbii mi se pare că Savicevici, Stoicovici, Miatovici, Kovacevici, Jugovici sunt mai motivaţi şi numai pentru faptul că americanii au încercat să-i scoată din competiţie pe motive politico-etnico-religioase. Sunt total de partea sârbilor şi aş vrea să câştige, mai ales că olandezii n-au sclipit deloc, cu toată infuzia de garoi din fostele colonii. De la Johan Cruyff, poate doar Dennis Bergkamp are scânteia geniului. Ceilalţi sunt harnici, muncitori, ambiţioşi, dar fără har.

Între nemţi şi mexicani îi prefer pe urmaşii lui Pancho Villa care au adus în Franţa un fel de nebunie a fotbalului, pe care n-am găsit-o nici la brazilieni, nici la argentinieni. Jorge Campos este un portar cu care nu ţi-e frică să înnoptezi sub cerul liber, iar Alberto Garcia Aspe, Luis Garcia şi Luis Hernandez au valoare mai mare decât vedetele răsuflate din Anglia ori Italia. Nemţii n-au arătat mai nimic până acum, bazându-se pe forţa şi detenta lui Bierhoff. Möller este vlăguit, Mattheus e bătrân, Hässler se zbate ca peştele pe uscat, Klinsmann trebuie să culeagă mingile din propriul careu. Cred că Berti Vogts îşi va pierde serviciul pe accidentarea lui Mathias Sammer, mintea limpede a reprezentativei germane. Dacă mexicanii joacă aşa cum au învăţat şi dacă nu-i fură arbitrul, eu îi văd în sferturi. Mai mult nu vă spun. Dacă sunteţi curioşi, luaţi ziarul de mâine în care va fi vorba de ai noştri ...

n.i.d.

TRANSMISII TV

Luni, 29 iunie: **Germania - Mexic**, ora 17.30, TVR 1 şi Eurosport (direct); **Olanda - Iugoslavia**, ora 22, TVR 1 (direct), ora 24, Eurosport (înregistrare)

Marţi (30 iunie): **România - Croaţia**, ora 17,30, TVR 1 şi Eurosport (direct); **Argentina - Anglia**, ora 22, TVR 1 (direct), ora 24, Eurosport (înregistrare)

Vopsele

Un peluzist trecut de curând la profesionism, pensionat de la o reputată casă de sănătate unde era psiholog cu normă întreagă, făcea observaţia că o comunitate care se izolează este în pericol. Claustraţii, zicea el, pot să cadă victime unor idei nefaste, datorită respingerii comunicării. Peluzistul psiholog pretinde că ar fi avut mult de lucru dacă ar fi fost acreditat pe lângă "naţională" unde generalul Puiu umblă cu lăcătuşul vopsit şi zice că-i inginer. Colac peste pupăză, sau chipiu peste cap depilat? Asta-i întrebarea! Pariul cu turnat vax galben în plete este tot atât de ridicol ca pariurile politicienilor cu agricultura, cu industria, cu nivelul de trai etc., etc. Dar, vorba comandantului, ordon: alinierea!

Peluza a III-a

Reprimându-ne orice subiectivism, noi, peluziştii am gusta eventualitatea să fim finalişti la Cupa Mondială chiar şi aşa, vopsiţi la cap, dar nu îmbrobodiţi. Meciul cu "fotbalişti" tunisieni s-a dovedit a fi o broboadă neaşteptată, pe care am dori să o lepădăm imediat.

Faptul că în "culisele" lotului nostru au acces doar ziarişti străini ne mâhneşte, dar cea mai bună lecţie pe care presa ar putea să o dea unor certăreţi ar fi să nu-i certe. Asta, bineînţeles, cu o condiţie: băieţii noştri să dovedească, în jocul cu Croaţia, că e vopsit numai gardul ...

Mihai BRATU

JAN GAVRILĂ S-A ÎNTORS ACASĂ!

După numai trei zile petrecute la Motru, Jan Gavrilă a renunţat la divizionara D Minerul din localitate şi s-a întors, joi, acasă, la Sibiu. El n-a vrut să detalieze motivele pentru care n-a rămas la Motru.

Neducând lipsă de oferte, antrenorul sibian n-a decis nimic, momentan, în privinţa viitorului său. Cert este că banii care i se cuvin de la Clubul interist îi aşteaptă, pentru obţinerea lor fiind hotărât să apeleze chiar şi la FRF.

Dacă vă interesează părerea mea, o spun răspicat aici: sentimental cum îl ştiu, Jan ar rămâne să lucreze în continuare cu echipa interistă, creaţia sa, în fond, dar numai cu condiţia ca diriguitorii clubului sibian să-şi achite integral datoriile faţă de el şi faţă de jucători!

Un subiect de urmărit, nu-i aşa?

M.B.

Grupa H Meciul nr. 45, vineri 26 iunie, ora 17

Cu gândul la "optimi"

Argentina - Croaţia 1 - 0 (1-0)

Bordeaux ● Stadion "Parc Lescure" ● Spectatori: 36.000 ● A marcat Pineda (37) ● Cartonaşe galbene: Ortega (23), Ayala (35), Vivas (69) - Bilici (21), Soldo (43), Boban (47), Jarni (59). Arbitru Said Belqola (Maroc) ● Asistenţi: Aristidis Soldatos (Africa de Sud) şi Mohamed Mansri (Tunisia)

Argentina.

Antrenor Daniel Passarella

Roa - Vivas, Ayala, Pablo Paz - Zanetti (68, Simeone), Almeyda, Pineda, Veron, Ortega (53, Cl. Lopez), Gallardo (81, Berti) - Batistuta.

Croaţia

Antrenor Miroslav Blazevici

Ladici - Bilici, Soldo, Simici - Marici (46, Vlaovici), Boban, Jarni, Prosinecki (68, Stimaci), Asanovici - Stanici, Suker.

Min. 37: 1-0 ● Ortega îl găseşte liber în careu pe **Pineda**, acesta înscriind fără probleme. Argentinienii au reuşit să treacă de faza grupelor cu maxim de puncte având 7 goluri înscrise (dintre care patru reuşite de Batistuta) şi zero primite. Performanţa a mai fost reuşită doar de reprezentativa ţării organizatoare, Franţa. De cealaltă parte, Croaţia, prin jocul prestat, se pare că a încercat să-şi aranjeze treaba în aşa fel încât să scape de Anglia în "optimi", mai la îndemână fiindu-le o partidă cu tricolorii noştri.

Grupa H Meciul nr. 46, vineri 26 iunie, ora 17

Cu ochii-n soare

Japonia - Jamaica 1 - 2 (0-1)

Lyon ● Stadion "Gerland" ● Spectatori: 40.000. Au marcat Nakaiama (75), Whitmore (40, 54) ● Cartonaşe galbene: Yamaguchi (4) / Malcolm (79), Dawes (88) ● Arbitru: Gunter Benko (Austria) ● Asistenţi: Evzen Amler (Cehia) şi Dramane Dante (Mali)

Japonia.

Antrenor Takeshi Okada

Kawaguchi - Narahashi, Akita, Ihara, Omura (58, Hirano), Soma - Yamaguchi, Nakata, Nanami (79, Ono) - Jo (58, Lopes), Nakayama.

Jamaica.

Antrenor Rene Simoes

Lawrence - Sinclair, Dawes, Goodison, Malcolm - Whitmore, Simpson (89, Earle), Lowe, Gardner - Hall (71, Boyd), Gayle (80, Burton).

Min. 30: 0-1 - Whitmore insistă la o minge ce părea pierdută şi înscrie la colţ.

Min. 54: 0-2 - Acelaşi Whitmore scapă de marcaj şi majorează scorul. Min. 75: 1-2 - **Nakayam**a înscrie cu capul.

Şi aşa, niponii au o privire de parcă ar sta tot timpul cu ochii-n soare! La fel au rămas şi după partida cu Jamaica, în care îşi puneau mari speranţe într-o victorie. Pentru ediţia de peste patru ani, când niponii sunt coorganizatori, alături de Coreea de Sud, "piticii palizi" anunţă multe surprize. Vom trăi şi vom vedea!

Clasament grupa H

1. Argentina	3	3	0	0	7-0	9
2. Croaţia	3	2	0	1	4-2	6
3. Jamaica	3	1	0	2	3-9	3
4. Japonia	3	0	0	3	1-4	0

Grupa G Meciul nr. 47, vineri 26 iunie, ora 22

Galbeni ca lămâia

România - Tunisia 1 - 1 (0-1)

SAINT-DENIS. Stadion "Stade de France". Spectatori: 60.000. Au marcat V. Moldovan/Slimane.

Arbitru Edward Lennie (Australia).

Asistenţi: Jacek Pociegel (Polonia) şi Youri Dupanov (Belarus) Vineri seara, selecţionata României a remizat cu Tunisia, într-o partidă în care Iordănescu şi-a permis să înceapă partida fără cinci titulari. Au rămas pe banca de rezerve Gh. Popescu, V. Moldovan, Ad. Ilie, Gabi Popescu şi Filipescu, ultimul suspendat. Experimentul efectuat de Iordănescu nu a dat roade, ca urmare selecţionerul avea să îi introducă în teren pe Gh. Popescu, V. Moldovan şi Ad. Ilie. Golul lui Viorel Moldovan a făcut ca România să nu piardă prima poziţie în grupă şi să joace în "optimi" cu Croaţia şi nu cu Argentina. Adversarii selecţionatei noastre de vineri seara, tunisienii, au reuşit să obţină primul şi, totodată, ultimul lor punct la Coupe du Monde.

. Selecţionerul Iordănescu nu a urmat exemplul elevilor săi, vopsiţi în galben însă el s-a tuns zero. Mai mult, preşedintele Federaţiei Române de Fotbal, Mircea Sandu, avea să declare că, dacă selecţionata ţării noastre se va califica în semifinale, atunci el îi va urma exemplul lui Iordănescu.

Carnavalul stradal s-a amânat pentru marţi seara?

După ce ne-au răsfăţat în primele două meciuri ale Coupe du Monde '98, răscolind orgoliile unor crescători de marijuana, repliaţi în banca declaraţiilor belicoase de după meci şi îngenunchiind, mai apoi, un arogant Albion cu strălucirea-i extirpată de chirurgii Petrescu şi Moldovan, tricolorii noştri au respectat ,în duelul cu Tunisia, principiul potrivit căruia nu e suficient să umbli cu cioara vopsită pentru a îndulci strugurii exportaţi în galantare franţuzeşti de nişte africani localizaţi cu greu pe hartă, "graţie" hăţişurilor de bananieri pe post de blocuri şi semafoare. Semieşecul din partida cu Tunisia se datorează poate nu tocmai inspiratului new-look ales de noii monocolori români, confundaţi de-o ţară întreagă - şi nu numai - cu mai deunăzi victorioşii noştri ambasadori ai gazonului, păstoriţi de un general cu şapcă adaptată bizar, costumului de promenadă. Surprinşi, parcă, de-o spontană ploaie acidă, băieţii Puiului s-au aliniat la startul turnirului fără miză de vineri seara, cu a doua culoare de pe flamura naţională, zugrăvită la unison pe creştete, convinşi că reflexele monocolore vor ţine locul victoriei aşteptate de chibiţi cu capul pe umeri, părul de orice culoare şi cu seminţe-n buzunare.

Ispitiţi de tăcerea filozofului sihăstrit în greva vorbei, derutanţii arieni mioritici vor fi legănaţi, aproape involuntar, de targa presei sportive, pitite în umbra colţului de stradă cu spray-uri decolorante, rezervate măcar atacanţilor din startul meciului.

Căci dacă un Dan Petrescu (pe Stelea nu-l putem ierta pentru minusul de solidaritate în echipă) a văzut lumina zilei cu ochi albaştri, arbitraţi de un blond natural, să-i vezi pe Lăcătuş ori Dumitrescu cu creştetele ca ouăle de struţ, înseamnă să bagatelizezi o minoritate cu tegumentul născut la Nămoloasa şi bronzat

R.B.

continuare în pagina 4

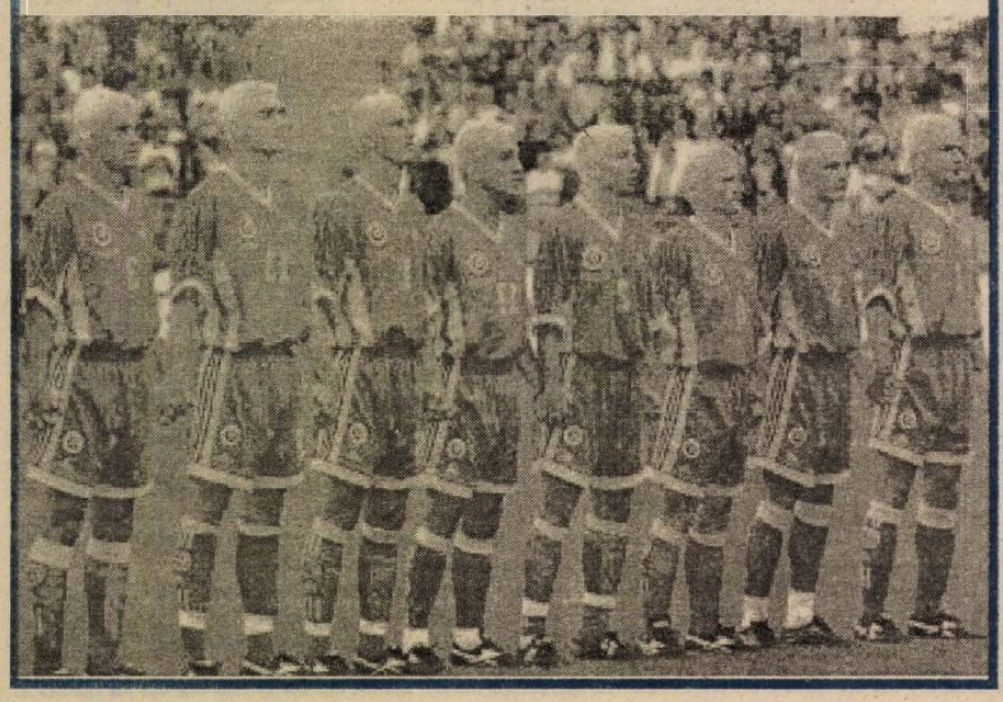

STUDENŢII JUDOKANI DE LA A.T.U. „NICOLAE BĂLCESCU" LA CEAS DE BILANŢ...

Spartachiada militară de vară

- Domnule Drăgălău, echipa de judokani antrenată de dv. a cucerit pentru a 8-a oară consecutiv cel mai înalt loc pe podiumul întrecerilor. Sunteţi mulţumit?

- Bineînţeles. Echipa de judo, ca de altfel toate echipele componente ale lotului Cibinul, şi-a stabilit ca prim obiectiv al anului cucerirea titlului de campioană şi a cupei transmisibile cu care a fost dotată această întrecere. Noi ne-am îndeplinit acest obiectiv, confirmând „că bobocii pot fi număraţi şi vara"...

- Cum a fost competiţia, prin ce s-a caracterizat ea?

- Nu a fost deloc uşoară având în vedere că la startul ei s-au aliniat echipe reprezentative din cele 6 loturi, compuse din cei mai buni judokani calificaţi în etapele de masă ale spartachiadei. Ea s-a desfăşurat într-o notă deplină de fair-play. Am avut toate condiţiile necesare asigurate: sală, saltele, staţie etc. Am beneficiat de un arbitraj exigent dar corect.

- Despre componenţii echipei Cibinul, care şi-a adjudecat pentru a 8-a oară titlul de campioană, ce aveţi de spus?

- Ea a fost compusă din studenţi din toţi anii de învăţământ unii cu o experienţă acumulată în trei ediţii precedente ale acestei întreceri, iar alţii la debut. Mi-a fost destul de greu să mă decid asupra componenţilor echipei, având în vedere numărul mare de studenţi care practică acest sport. Emoţiile şi grijile au trecut atunci când băieţii au păşit pe saltea. Mi-am dat seama că am făcut o alegere bună. Dintre cei 12 membri ai echipei 7 au fost medaliaţi: Std. Daţco Oleg - 60 kg; std. sg. Celanu Victor - 65 kg; Paveliuc Bogdan - 71 kg; std. cap. Manea Florin - 78 kg; (cu aur); std. sg. maj. Luşan Liviu - 95 kg; std.sg. Parpăuţi Cosmin - 95 kg şi std. sg. maj. Andraş Petru + 95 kg (cu argint).

- Presupun că deţineţi un „secret" care vă asigură la fiecare competiţie clasarea pe primul loc. Îl puteţi dezvălui?

- Nu ştiu dacă este vorba de un secret propriu-zis. Este vorba de altceva şi anume: muncă, muncă şi iar muncă pe saltea, perseverenţă la fiecare şedinţă de antrenament dar şi la orele de pregătire sportivă cuprinse în programele de învăţământ pe durata celor 4 ani de studii. Pe acest fond ne-am convins că dorinţele şi ambiţia pot fi transformate în realităţi, în performanţe...

- Ce aveţi în programul de pregătire în perspectivă?

- În primul rând susţinerea examenelor cu rezultate maxime. Selecţionarea de noi talente în echipa lotului Cibinul. Apoi, reluarea pregătirii în vederea ediţiei 1999, când trebuie să cucerim pentru a 9-a oară titlul de campioană.

- Vă mulţumesc şi vă doresc succes atât dv. cât şi studenţilor!

A consemnat col (r) ***V. NEGHINĂ***

Atletism Atleţii militari români au cucerit medalii de aur şi argint la Biel-Bienne

Aceasta este vara Cmpionatului Mondial de Fotbal - Franţa 1998. Este vara în care locuitorii planetei, vrând-nevrând, mănâncă fotbalul pe pâine. Toată lumea este atentă la ceea ce se întâmplă în Franţa, trăieşte şi speră alături de favoriţi, face calcule, oferă variante cu privire la cele două echipe care în 12 iulie vor juca finala .

Puţini români se mai gândeau că tot în Europa, dar într-o altă ţară (Elveţia) s-a desfăşurat în urmă cu câteva zile un concurs internaţional de atletism. La această competiţie au participat şi reprezentanţi ai armatei române.

În cursa de 100 km, principalii rivali ai atleţilor militari români erau reprezentanţii Spaniei. Încă de la începutul cursei se preconiza o luptă interesantă între echipajele României şi Spaniei. Dar victoria de partea cui va fi?... Şansa şi-a desemnat favoriţii: românii. Poate şi din cauză că mulţi nu le-au acordat nici o şansă în această cursă; îi considerau învinşi chiar înainte de a începe. Cei patru români au pornit în această cursă a titanilor dornici de a avea o comportare cât mai bună, de a arăta că speranţele investite în ei nu au fost de prisos. Nu numai că au terminat cursa pe primele două locuri, dar echipajul, avându-i în componenţă pe fraţii Saroşi: Iosif şi Francisc, a realizat şi un nou record al cursei, ei fiind cronometraţi în 7 h, 29 min, 49 sec.

Iată ce cred că ar fi spus anumite persoane despre acest record: cei doi l-ar fi considerat ca depăşirea a tot ce e mai bun în ei; medicul ca funcţionarea optimă a corpului omenesc; spectatorul l-ar fi simţit ca pe bucuria de a aplauda o performanţă dusă la limite şi neprevăzut; psihologul l-ar fi înţeles ca ziua în care bioritmurile umane le-au asigurat sportivilor cel mai bun echilibru pentru marea performanţă; scriitorul l-ar fi declarat un best-seller.

Al doilea echipaj al României, a fost format din: Galion Popa şi Florin Andrei (aflat la a VIII-a cursă consecutivă, un record greu de egalat, dar şi de depăşit).

În proba de maraton, echipa României s-a situat pe locul secund, după Elveţia 1. Trebuie să remarcăm şi faptul că, la individual, cursa a fost dominată de belgieni, care s-au clasat pe primele trei locuri; însă venind fără al patrulea concurent în clasamentul pe echipe, nu a existat o echipă a Belgiei.

Cea mai bună participare - dintre români - a avut-o Marian Gigea, care a ocupat locul IV, la individual; blondul alergător craiovean arătând că merită numele de „leader" al maratoniştilor români. Alături de el, au mai „luptat", pentru poziţia secundă, în clasamentul pe echipe: Costel Enache, Tibor Gall, Iacob Costea şi Dan Teodor.

După o scurtă perioadă în care nu s-a mai ocupat de pregătire lotului de „elveţieni", maestrul sportului Ilie Popa a revenit la timoră; antrenamentele desfăşurate sub conducerea dânsului, dârzenia atleţilor; condiţiile adecvate pregătirii oferite de Statul Major General şi Academia Trupelor de Uscat-Sibiu, reuşind să încline balanţa victoriei de partea noastră.

Conducătorul delegaţiei care s-a deplasat la Biel-Bienne a fost domnul col. Vasile Lujerdean, iar din delegaţie au mai făcut parte şi mr. Ionel Vrânceanu, mr. Iosif Crişu (foşti atleţi la ASA Sibiu) şi mr. Adrian Raicu.

Ramona POPA

Bilanţ remarcabil pentru gimnastele de la Clubul Sportiv Şcolar Sibiu

Prin rezultatele obţinute în acest an şcolar, secţia feminină de gimnastică s-a situat, ca şi în alţi ani, pe locul I atât în cadrul C.S.Ş. cât şi în topul sportului sibian. Iată bilanţul: medalia de aur şi titlul de campioană mondială cu echipa; locul V la paralele; locul VI la sol şi VIII la individual compus; medalia de aur şi campioană europeană cu echipa; 2 medalii de bronz la individual compus şi paralele inegale, obţinute de maestra emerită a sportului ***Claudia Presecan,*** *componentă a lotului olimpic al României; 4 medalii de aur, 2 de argint şi 2 de bronz, obţinute la finala Campionatului Naţional al senioarelor prin* ***Sabina Cojocar*** *(3 medalii de aur),* ***Alexandra Barac*** *(1 aur + 2 bronz),* ***Oana Bucerzan*** *(2 argint); medalia de bronz cu echipa la senioare cat. a II-a şi 5 gimnaste calificate pentru finala individuală din toamna acestui an; 6 gimnaste în loturile naţionale: o senioară - Claudia Presecan, 5 junioare - Sabina Cojocar, Oana Bucerzan, Alexandra Barac, Cristina Speriatu şi Patricia Baciu.*

Datorită comportării meritorii la campionatul naţional recent desfăşurat la Timişoara, gimnasta Oana Bucerzan va participa zilele acestea la o competiţie internaţională pentru junioare în Slovenia. ***„Toate aceste rezultate deosebite ar trebui să determine factorii de decizie din domeniul sportului sibian să sprijine mai concret pe toate planurile, activitatea acestei secţii de o importanţă strategică pentru sportul sibian. De asemenea, invităm şi alţi directori şi patroni să ia exemplul d-lui director Nicolae Antonescu (Mondex Sibiu) şi al d-lui director Abdel Buia (S.C. „Saftey Company") care au susţinut prin sponsorizare activitatea gimnasticii feminine sibiene"*** *- ne-a declarat antrenorul emerit prof. Nicolae Buzoianu.*

Ilie IONESCU

În foto *- o parte dintre gimnastele de la C.S.Ş. Sibiu care se pregătesc pentru ... mileniul III, împreună cu antrenorii lor.*

Luni, 29 iunie

Programul I: 10.00 Ferestre deschise (r) 11.00 Opera Mundi (r) 11.40 Telemondial 12.00 TVR Info 12.05 Universul cunoaşterii (r) 13.00 Dosarele istoriei (r) 14.00 TVR Info 14.10 Perla Neagră (s/r) 15.00 Emisiune în limba maghiară 16.00 Telemondial 16.25 Sunset Beach (s) 17.20 Turneul final al Campionatului Mondial de Fotbal - Franţa '98: Optimi de finală 19.25 Camera ascunsă 19.55 Doar o vorbă „săţ-i" mai spun 20.00 Jurnal 21.00 Echipa de intervenţie (s) 21.45 Turneul final al CM de Fotbal - Franţa'98 23.55 TVR Info 24.00 Telemondial 0.30 Canary Wharf (s) 0.55 Întâlnirea de la miezul nopţii

Programul II: 10.00 Turneul Final al Campionatului Mondial de Fotbal - Franţa '98 (r) 12.00 Sunset Beach (s/r) 13.00 D-na King, agent secret (s/r) 16.00 Veronica (s) 16.50 Perla Neagră (s) 20.10 Ultimele ştiri (s) 22.00 Mafia japoneză II (f)

Marţi, 30 iunie

Programul I: 6.00 România, ora 6 fix! 8.10 Telemondial 8.30 Un cântec pentru fiecare 8.40 Bacalaureat'98 10.00 TVR Info 10.05 TVR Iaşi 11.00 TVR Timişoara 12.00 TVR Info 12.05 Credo (r) 13.00 Ultimele ştiri (s/r) 14.00 TVR Info 14.10 Perla Neagră (s/r) 15.00 Bacalaureat '98 16.00 Telemondial 16.25 Sunset Beach (s) 17.15 Turneul Final al Campionatului Mondial de Fotbal '98 19.25 În flagrant 19.55 Doar o vorbă „săţ-i" mai spun 20.00 Jurnal 21.00 Efecte secundare (s) 21.45 Turneul Final al Campionatului Mondial - Franţa '98 23.55 TVR Info 24.00 Telemondial 0.05 În flagrant 0.35 Canary Wharf (s) 1.00 Telemondial 0.30 Canary Wharf (s) 0.55 Călătorie muzicală de vacanţă

Programul II: 8.30 Turneul Final al Campionatului Mondial de Fotbal - Franţa '98 (r) 12.00 Sunset Beach (s/r) 16.00 Veronica (s) 16.50 Perla Neagră (s) 20.10 Ultimele ştiri (s)

Miercuri, 1 iulie

Programul I: 6.00 România, ora 6 fix! 8.10 Telemondial 8.30 Un cântec pentru fiecare 8.40 Bacalaureat '98 10.00 TVR Info 10.05 TVR Iaşi 11.00 TVR Timişoara 12.00 TVR Info 12.05 Sensul tranziţiei (r) 13.00 Ultimele ştiri (s) 14.00 TVR Info 14.10 Perla Neagră (s/r) 15.00 Bacalaureat '98 16.00 Telemondial 16.25 Tribuna partidelor parlamentare 17.00 TVR Info 17.10 D.a. 17.35 Katts şi câinele (s) 18.00 Medicina pentru toţi 18.30 Camera ascunsă 19.00 Sunset Beach (s) 19.55 Doar o vorbă „săţ-i" mai spun 20.00 Jurnal 21.00 Efecte secundare (s) 22.00 Bacalaureat '98 23.00 Un secol de cinema 23.55 TVR Info 24.00 Cultura în lume 0.30 Canary Wharf (s)

Programul II: 8.30 Turneul Final al Campionatului Mondial de Fotbal - Franţa '98 (r) 12.00 Sunset Beach (s/r) 16.00 Veronica (s) 16.50 Perla Neagră (s) 20.10 Ultimele ştiri (s) 22.00 Îngerii (f)

Joi, 2 iulie

Programul I: 6.00 România, ora 6 fix! 8.10 Telemondial 8.30 D.a.(r) 9.00 TVR Cluj-Napoca 10.00 TVR Info 10.05 TVR Iaşi 11.00 TVR Timişoara 12.00 TVR Info 12.05 Pentru dv., doamnă! (r) 13.00 Ultimele ştiri (s/r) 14.00 TVR Info 14.10 Perla Neagră (s/r)15.00 Dialog 15.30 Ecclesiast 16.00 Telemondial 16.25 Convieţuiri 17.00 TVR Info 17.10 D.a. 17.35 Katts şi câinele (s) 18.00 Timpul Europei 18.30 Camera ascunsă 19.00 Sunset Beach (s) 19.55 Doar o vorbă „săţ-i" mai spun 20.00 Jurnal 21.00 Destine în vremuri de război (s) 22.00 Rezultatele tragerilor Super Loto 5/40 şi Expres 22.05 Reflecţii rutiere 22.20 Cu ochii-n 4 23.00 Dintre sute de catarge 23.50 TVR Info 23.55 Pariul Trio 24.00 Bank-Note 0.30 Canary Wharf (s) 0.55 Magazin muzical-umoristic

Programul II: 8.30 Turneul Final al Campionatului Mondial de Fotbal - Franţa '98 (r) 12.00 Sunset Beach (s/r) 16.00 Veronica (s) 20.10 Ultimele ştiri (s) 22.00 Nava pluteşte spre Shanghai (f) 23.30 Lumea sportului

Vineri, 3 iulie

Programul I: 6.00 România, ora 6 fix! 8.10 Telemondial 8.30 D.a.(r) 9.00 TVR Cluj-Napoca 10.00 TVR Info 10.05 TVR Iaşi 11.00 TVR Timişoara 12.00 TVR Info 12.05 Arhive româneşti (r) 12.30 Convieţuiri 13.00 Ultimele ştiri (s/r) 14.00 TVR Info 14.10 Perla Neagră (s/r) 15.00 De la lume adunate... 15.30 Emisiune în limba germană 16.00 Telemondial 16.25 Sunset Beach (s) 17.15 Turneul Final al C.M. - Franţa '98 19.25 Camera ascunsă 19.55 Doar o vorbă „săţ-i" mai spun 20.00 Jurnal 21.00 Doamna King, agent secret (s) 21.45 Turneul final al C.M. - Franţa '98 23.55 TVR Info 24.00 Telemondial 0.30 La arest (f)

Programul II: 8.30 Turneul Mondial al Campionatului Mondial de Fotbal - Franţa '98 (r) 12.00 Sunset Beach (s/r) 16.00 Veronica (s) 16.50 Perla Neagră (s) 20.10 Ultimele ştiri (s) 21.00 Time-out

Sâmbătă, 4 iulie

Programul I: 7.00 Bună dimineaţa, de la...Timişoara şi de la Bucureşti! 8.10 Telemondial 8.30 Alfa şi Omega 9.00 TVR Info 9.05 Ba da, Ba nu! 9.55 D.a. 10.20 Viaţa ca în viaţă (s) 11.05 Familia Cordier - judecător şi poliţist (f) 12.30 Ordinea publică 13.00 A doua alfabetizare 13.30 Ecranul 14.00 Info-Magazin 14.30 Video-magazin 15.40 Telemondial 16.00 D.a. 16.30 Justiţie militară (s) 17.15 Turneul Final al Campionatului Mondial de Fotbal - Franţa '98 19.25 Hollyoaks (s) 19.55 Doar o vorbă „săţ-i" mai spun 20.00 Jurnal 20.30 Cer întunecat (s) 21.20 Cum vă place ...în tranziţie (II) 21.45 Turneul Final al Campionatului Mondial de Fotbal - Franţa '98 23.55 TVR Info 24.00 Arena Cupei Mondiale

Programul II: 7.00 Buddha din suburbie (s) 8.30 Turneul Final al Campionatului Mondial de Fotbal - Franţa '98 14.00 Marguerite Volant (s) 16.00 Veronica (s) 16.50 Perla Neagră (s) 22.30 În plină acţiune (s/r)

Duminică, 5 iulie

Programul I: 7.00 Bună dimineaţa, de la...Bucureşti! 8.10 Telemondial 8.30 Lumină din lumină 9.00 TVR Info 9.05 D.a. 10.00 Luna iulie - luna filmului „Arlechino" (I) 10.45 Biserica satului 11.00 Viaţa satului 13.00 Derbiul de trap al României 13.30 Tezaur folcloric 14.00 Info-Magazin 14.30 Turnul Babel 15.40 Telemondial 16.00 D.a. 16.30 Bacalaureat '98 17.35 Hollyoaks (s) 18.00 Star Trek (s) 18.55 Robingo 19.40 Duminica sportivă 19.55 Doar o vorbă „săţ-i" mai spun 20.00 Jurnal 20.30 7 zile în România 21.00 Norocul ghinionistului (f) 22.30 TVR Info 22.35 D-na King, agent secret (s) 23.25 Pariulwpmac trio 23.30 Pop Show nocturn 0.30 Fotbal mondial

Programul II: 7.00 Cer întunecat (s/r) 8.30 Turneul Final al Campionatului Mondial de Fotbal - Franţa '98 (r) 14.00 Marguerite Volant (s) 16.00 Veronica (s) 16.50 Perla Neagră (s) 19.00 În plină acţiune (s) 22.30 Antonieta (f)

MAPAMOND SPORT · MAPAMOND SPORT

Situaţia după primele 16 partide *(pentru amatorii de statistici)*

Grupa A

10.06 Paris Brazilia - Scoţia 2-1
Cesar Sampaio 4, Boyd 72, autogol - Collins 36, din 11 m
10.06 Montpellier Maroc- Norvegia 2-2
Hadji 38, Hadda 60 - Chippo 45, autogol, Eggen 62

Clasament

1. Brazilia	1	1	0	0	2-1	3
2-3. Maroc	1	0	1	0	2-2	1
Norvegia	1	0	1	0	2-2	1
4. Scoţia	1	0	0	1	1-2	0

Cartonaşe galbene: Cesar Sampaio, Aldair (Brazilia), Darren Jackson (Scoţia), Said Chiba (Maroc)

Grupa B

11.06 Bordeaux Italia - Chile 2-2
Vieri 10, R. Baggio 85, 11 m - Salas 45, 48.
11.06 Camerun - Austria 1-1
Njanka 75 - Polster 90

Clasament

1-2 Chile	1	0	1	0	2-2	1
Italia	1	0	1	0	2-2	1
3-4 Norvegia	1	0	1	0	1-1	1
Scoţia	1	0	1	0	1-1	1

Cartonaşe galbene: Angelo Di Livio, Fabio Cannavaro (Italia), Nelson Paraguez, Clarence Acuna, Francisco Rojas (Chile), Samuel Ipoua (Camerun), Anton Pfeffer (Austria)

Grupa C

12.06 Lens Arabia Saudită - Danemarca 0-1
Rieper 68
12.06 Marseille Franţa - Africa de Sud 3-0
Dugarry 35, Issa 78, autogol, Henry,90

Clasament

1. Franţa	1	1	0	1	3-0	3
2. Danemarca	1	1	0	0	1-0	1
3-4 Norvegia	1	0	0	1	0-1	0
Scoţia	1	0	0	1	0-3	0

Cartonaşe galbene: Morten Wieghorst, Marc Rieper, Allan Nielsen (Danemarca), Khalid-Al-Muwallid (A. Saudită), Emmanuel Petit, Didier Deschamps, Zinedine Zidane (Franţa), Willem Jackson (Africa de Sud)

Grupa D

12.06 Montpellier Paraguay - Bulgaria 0-0
13.06 Nantes Spania - Nigeria 2-3
Hierro 21, Raul 47 - Mutiu 25, Laval 73, Oliseh 78

Clasament

1. Nigeria	1	1	0	0	3-2	3
2-3 Bulgaria	1	0	1	0	0-0	1
Paraguay	1	0	1	0	0-0	1
4. Spania	1	0	0	1	2-3	0

Cartonaşe galbene: Anatoli Nankov, Trifon Ivanov, Hristo Stoicikov (Bulgaria), Miguel Benitez (Paraguay) Guillermo Amor, Miguel Angel Nadal, Ivan Campo (Spania), Uche Okechukwu (Nigeria)
Cartonaş roşu: Anatoli Nankov (Bulgaria)

Grupa E

13.06 Lyon Coreea de Sud - Mexic 1-3
Davino 28, autogol - Pelaez 50, Luis Hernandez 75, 85.
13.06 St. Denis Olanda - Belgia 0-0

Clasament

1. Mexic	1	1	0	0	3-1	3
2-3 Belgia	1	0	1	0	0-0	1
Olanda	1	0	1	0	1-0	1
4. Coreea de Sud	1	0	0	1	1-3	0

Cartonaşe galbene: Jaime Ordiales, Alberto Garcia Aspe (Mexic), Lorenzo Staelens, Eric Deflandre (Belgia).
Cartonaşe roşii: Seok-Ju Ha (Coreea de Suid), Patrick Kluivert (Olanda)

Grupa F

14.06 St. Etienne, Iugoslavia - Iran 1-0
Mihajlovici 73
15.06 Paris, Germania - SUA 2-0
Möller 8, Klinsmann, 65

Clasament

1. Germania	1	1	0	0	2-0	3
2. Iugoslavia	1	1	0	0	1-0	3
3. Iran	1	0	0	1	0-1	0
4. S.U.A.	1	0	0	1	0-2	0

Cartonaşe galbene: Jelijko Petrovici, Dragan,Stojkovici, (Iugoslavia), Jens Jeremies, Dietmar Hamann, Oliver Bierhoff (Germania), Frankie Hejduk, Eddie Pope (SUA)

FAZA FINALĂ

OPTIMI

1A - 2B (27 iunie, ora 22.00, Parc des Princes, 48.700 locuri, Paris)

1D - 2C (28 iunie, ora 22.00, Stade de France, 80.000 locuri, Saint-Denis)

1E - 2F (29 iunie, ora 22.00, Le Stadium, 37.000 locuri, Toulouse)

1H - 2G (30 iunie, ora 22.00, Geoffroi- Guichard, 36.000 locuri, Saint-Etienne)

1B - 2A (27 iunie, ora 17.30, Velodrome, 60.000 locuri, Marseille)

1C - 2D (28 iunie, ora 17.30, Felix Bollaert, 40.000 locuri, Lens)

1F - 2E (29 iunie, ora 17.30, Le Mosson, 35.500 locuri, Montpellier)

1G - 2H (30 iunie, ora 17.30, Parc le Scure, 36.500 locuri, Bordeaux)

SFERTURI DE FINALĂ

3 iulie, ora 22.00, La Beaujoire, 40.000 locuri, Nantes

4 iulie, ora 15.30, Velodrom, 60.000 locuri, Marseille

3 iulie, ora 15.30, Stade de France, 80.000 locuri, Saint-Denis

4 iulie, ora 22.00, Gerland,44.000 locuri, Lyon

SEMIFINALE

7 iulie, ora 22.00, Velodrome, 60.000 locuri, Marseille

8 iulie, ora 22.00, Stade de France, 80.000 locuri, Saint-Denis

FINALE

Finala mică, 11 iulie, ora 22.00, Parc des Princes, 48.700 locuri, Paris

Finala mare, 12 iulie, ora 22.00, Stade de France, 80.000 locuri, Saint-Denis

Grupa G

15.06 Marsilia Anglia - Tunisia 2-0
Shearer 42, Scholes 88
15.06 Lyon România - Columbia 1-0
Adrian Ilie, 45

Clasament

1. Anglia	1	1	0	0	2-0	3
2. România	1	1	0	0	1-0	3
3. Columbia	1	0	0	1	0-1	0
4. Tunisia	1	0	0	1	0-2	0

Cartonaşe galbene: Jose Clayton, Imed Ben Younes, Kais Ghodhbane (Tunisia), Sol Campbell (Anglia), Jose Santa (Columbia), Iulian Filipescu, Dorinel Munteanu, Dan Petrescu (România)

Grupa H

14.06 Toulouse, Argentina - Japonia 1-0
Batistuta 28
16.06 Lens, Jamaica - Croaţia 1-3
Earle 45 - Stanici 27, Prosinecki 53, Suker 69

Clasament

1. Croaţia	1	1	0	0	3-1	3
2. Argentina	1	1	0	0	1-0	3
3. Japonia	1	0	0	1	0-1	0
4. Jamaica	1	0	0	1	1-3	0

Cartonaşe galbene: Masami Ihara, Eisuke Nakanishi, Takashi Hirano (Japonia), Zvonimir Soldo, Dario Simic (Croaţia) Deon Burton (Jamaica)

Cifrele turneului final

- *Primul gol al turneului final: Cesar Sampaio (Brazilia), în min. 5 al meciului cu Scoţia*
- *Primul autogol al turneului final: Tom Boyd (Scoţia) în min. 73 al meciului cu Brazilia*
- *Primul penalty acordat: Scoţia în min. 38 al meciului cu Brazilia (a transformat Collins)*
- *Primul cartonaş galben arătat: D. Jackson (Scoţia) în min. 24 al meciului cu Braziliă*
- *Primul cartonaş roşu: Nankov (Bulgaria), în min. 88 al partidei cu Paraguay*
- *Golul 10 al turneului: Salas (Chile), în min. 50 al partidei cu Italia.*
- *Golul 20 al turneului: Laval (Nigeria), în min. 72 al meciului cu Spania*
- *Golul 30 al turneului: Earle (Jamaica), în min. 45 al partidei cu Croaţia*
- *Golul 1600 din întreaga istorie a Cupei Mondiale; autogolul lui Issa (Africa de Sud), petrecut în min. 78 al meciului cu Franţa.*

Clasamentul golgeterilor

2 goluri - Marcelo Salas (Chile), Luis Hernandez (Mexic)

1 - Cesar Sampaio (Brazilia), John Collins (Scoţia), Dan Eggen (Norvegia) Moustafa Hadji (Maroc), Abdeljilil Hadda (Maroc), Christian Vieri (Italia), Roberto Baggio (Italia), Pierre Njanka (Camerun), Toni Polster (Austria), Marc Rieper (Danemarca), Christophe Dugarry (Franţa), Thierry Henry (Franţa), Fernando Hierro (Spania), Raul (Spania), Mutiu Adepoju (Nigeria), Garba Laval (Nigeria) Sunday Oliseh (Nigeria), Ha Seok-ju (Coreea de Sud), Ricardo Pelaez (Mexic), Gabriel Batistuta (Argentina), Sinisa Mihajlovici (Iugoslavia), Mario Stanici (Croaţia), Robert Prosinecki (Croaţia), Davor Suker (Croaţia), Robbie Earle (Jamaica), Alan Shearer (Anglia), Adrian Ilie (România), Andy Möller (Germania), Jürgen Klinsmann (Germania).

Autogoluri: Tommy Boyd (Scoţia), Youssef Chippo (Maroc), Pierre Issa (Africa de Sud).

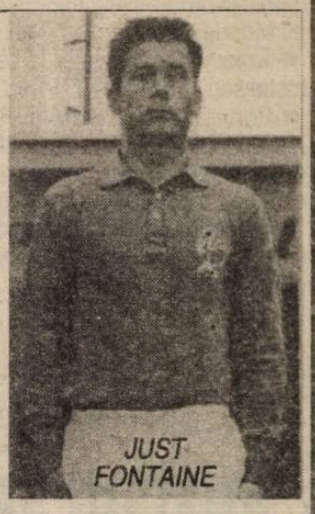

JUST FONTAINE

După 40 de ani ...

În 1958, la turneul final din Suedia, francezul Just Fontaine a marcat 13 goluri, stabilind un record încă neegalat (Gerd Müller a reuşit să înscrie 14 goluri, dar în două ediţii ale CM).

S-ar putea ca acum, în Franţa, participând 32 de echipe şi, deci, disputându-se mai multe meciuri, cineva să depăşească această „barieră". Dar cine?

În foto: Fontaine în'58. Astăzi, Just este patronul unui magazin de confecţii

Criterii de departajare

În cazul în care, după disputarea tuturor partidelor unei grupe, două sau mai multe echipe se află la egalitate de puncte, se aplică, în ordine, următoarele criterii de departajare:

1. diferenţa de golaveraj pe toate meciurile grupei;
2. numărul mai mare de goluri marcate în întâlnirile din grupă (de exemplu, 5-3 are prioritate faţă de 3-1);
3. rezultatele directe între echipele în cauză;
4. tragere la sorţi

Începând din optimi, în caz de egalitate, se aplică regula „golului de aur". Dacă după 120 minute de joc, rezultatul se menţine egal, se execută lovituri de la 11 metri.

Echipa primei „runde"

De Wilde (Belgia) - Blanc (Franţa) - Aldair (Brazilia), Asanovici (Croaţia), Hierro (Spania), Oliseh (Nigeria), Scholes (Anglia), Al Hadji (Maroc), Adrian Ilie (România), Salas (Chile), Hernandez (Mexic)

Pagină realizată de N.I.DOBRA

Grupa G Meciul nr. 48, vineri, 26 iunie, ora 22

Columbienii, din nou acasă

Anglia - Columbia 2 - 0 (2-0)

Selecţionata Angliei s-a impus lejer în faţa Columbiei, încheind conturile încă din prima repriză. Astfel, britanicii au făcut pasul spre "optimi", însă, dacă nu vor deschide bine ochii, vor fi o pradă extrem de uşoară pentru Batistuta & Co.
Vom reveni !

Clasament
grupa g

1. România	3	2	1	0	4-2	7
2. Anglia	3	2	0	1	5-2	6
3. Columbia	3	1	0	2	1-3	3
4. Tunisia	3	0	1	2	1-4	1

Optimi Meciul nr. 49, sâmbătă, 27 iunie, ora 17.30

Il Salvatorre Vieri

Italia - Norvegia 1 - 0 (1-0)

Vicecampioana mondială este prima echipă care s-a calificat în sferturile de finală ale Coupe du Monde. Italienii s-au impus la limită în faţa echipei ce învingea cu numai câteva zile în urmă Brazilia. Partida a fost una de slabă factură tehnică, ce i-a dezamăgit pe cei aproximativ 60.000 de spectatori. Unicul gol al partidei a fost reuşit de Christian Vieri, cel care a trecut în fruntea golgeterilor cu 5 reuşite la activ. Acesta a fructificat în minutul 18 pasa primită de la Di Biaggio. După această reuşită, reprezentativa "squadrei-azzurra" a închis jocul, în spiritul tradiţional al fotbalului italian , pentru a păstra minima diferenţă de pe tabelă. Singurul care a mai încercat câte ceva a fost Del Piero, care a ratat trei bune ocazii , fiind înlocuit în ultimul sfert de oră cu Chiesa. Norvegienii ar fi putut egala în minutul 71, dacă portarul Pagliuca n-ar fi intervenit salvator la capul lui T. A. Flo.

Optimi Meciul nr. 50, sâmbătă, 27 iunie, ora 22

Spectacol de excepţie

Brazilia - Chile 4 - 1 (3-0)

Paris. Stadion "Parc des Princes" Spectatori 40.000 Au marcat Cesar Sampaio(2), Ronaldo (2)/Salas Arbitru Marc Batta Franţa. Asistenţi Jacques Poudevigne (Franţa) şi Owen Powell (Jamaica) **Brazilia. Antrenor Mario Zagallo**. Taffarel-Cafu, Aldair, Junior Baiano, Roberto Carlos-Rivaldo, Cesar Sampaio, Dunga, Leonardo-Bebeto, Ronaldo.
Chille Antrenor Nelson Acosta. Tapia -Fuentes, Margas, Reyes-Sierra, Ramirez, Acuna, Arnos, Cornejo-Zamorano, Salas.

Brazilia şi-a etalat jocul său strălucitor trecând lejer peste una dintre echipele revelaţie la Coupe du Monde. Diferenţa ar fi putut fi mai mare dacă barele nu s-ar fi opus de două ori la şuturile lui Ronaldo.

La închiderea ediţiei
Franţa - Paraguay 1-0 (0-0;0-0;0-0)

CM - pe scurt

● Americanii ALEXI LALAS, JEFF AGOS, TAB RAMOS şi PREKI RADOSALVJEVICI au fost amendaţi de federaţia de specialitate din State. Primii trei au declarat că nu vor mai răspunde la convocări atât timp cât la cârma selecţionatei este Steve Sampson, în timp ce Radosalvjevici s-a plâns că nu a fost introdus împotriva Iugoslaviei, ţara sa de origine. Valoarea amenzilor nu a fost deconspirată.

● Selecţionerul Africii de Sud, PHILIPPE TROUSSIER, a fost demis în urma rezultatelor neconvingătoare obţinute la Coupe du Monde. N-a "dansat" decât patru luni!

● În locul lui Troussier la cârma Africii de Sud a fost numit fostul său secund, TROTT MOLOTO, cu titlu de interimat.

● Portarul iranian AHMAD ABEDZADEH a fost amendat de FIFA pentru că, în partida cu SUA, a purtat o pereche de mănuşi având pe ele inscripţii ale firmei producătoare. Valoarea amenzii este de 20.000 franci elveţieni.

● Antrenorul chilienilor, NELSON ACOSTA, şi-a anunţat intenţia de a părăsi echipa naţională, în urma înfrângerii dure administrată de Brazilia.

grupaj realizat de Ovidiu Boica

Carnavalul stradal s-a amânat pentru marţi seara?

urmare din pagina 1

Câteva cuvinte despre arbitrul australian (al cărui nume nici nu merită reţinut - organele în drept ar putea să o facă), nu pot decât să sporească grija pentru buzunarele de la spate, în cazul unei întâlniri cu acesta în miezul nopţii. Asta pentru a nu fi nevoiţi să-l ciocănim acolo unde, în viaţa lui, piciorul n-a pus mâna.

Seduşi temporar - sperăm - de mirajul coloranţilor chimici, clovnii Puiului (cu părul înlocuit de şapcă) vor depăşi treptat plăcerea privitului în oglindă, şi se vor concentra exlusiv pe joc în confruntarea cu Croaţia, proprietară de coafor, cu frizeri sârbi, meşteri mari în tehnica tunsului, folosit în şcolile de corecţie.

Ajunşi în Franţa prin Asociaţia "Amitié Toujours"

O talentată echipă de copii sibieni a câştigat un important turneu internaţional!

Localitatea Thorigne Fouillard din Franţa a găzduit, recent, tradiţionalul turneu internaţional de fotbal rezervat copiilor din grupa de vârstă 12-13 ani. Au participat echipe din Germania, Ungaria, România şi firească, din ţara gazdă (Paris Saint Germain, F.C. San Malo şi Club Stade Rennes).

Formaţia română a fost constituită din copii legitimaţi la F.C. Inter şi C.S.Ş. Şoimii Sibiu. Iată-i: (vezi foto): **Ovidiu Arkhangelski, Ovidiu Dicu, Bogdan Vişa, Cristian Lupu, George Vârlan - preşedintele Asociaţiei "Amitié Toujours" - Iulian Piţigoi** (rândul de sus), **Alexandru Roman, Bogdan Vulcu, Radu Munteanu, Octavian Dima şi Alexandru Bucurenciu** (rândul de jos).

Prezenţi pentru a 5-a oară la turneul din Franţa, tinerii fotbalişti sibieni - care au efectuat anterior, timp de 3 luni, o pregătire suplimentară cu dl. **George Vârlan** - au câştigat toate cele zece partide disputate, ocupând primul loc şi întrând în posesia celor două trofee care le stau la picioare în fotografia de faţă.

Altfel spus, micuţii fotbalişti sibieni le-au arătat şi tricolorilor lui Iordănescu ce trebuie să facă, în aceste zile, la C.M. din Franţa!

M.B.

De la Asociaţia Judeţeană de Fotbal

Biroul A.J.F. Sibiu convoacă, în ziua de 30 iunie 1998, ora 15, la sediul din str. Independenţei 1 - 3, toţi delegaţii echipelor din Divizia D, Campionatul judeţean I şi II de fotbal, la adunarea generală anuală.

Ultima oră

♦ Nici nu se terminaseră partidele din grupe şi trei antrenori au fost concediaţi: Carlos Alberto Parreira (Arabia Saudită), Bum Kun-Cha (Coreea de Sud) şi Henri Kasperczak (Tunisia). Cine urmează?

♦ Liţă Dumitru a fost angajat antrenor la divizionara B Rocar Bucureşti.

♦ În Cupa Intertoto, Hapoel Haifa - FC Naţional 1-2 În tur, românii au câştigat cu 3-1.

♦ În perioada 9-18 iulie, echipa Rapid va participa la un turneu în Germania, în care, printre altele, va da faţă cu Galatasaray Istanbul.

♦ Iosif Rotariu a semnat un contract cu Poli Timişoara, un an ca jucător şi doi ani ca antrenor.

♦ Delegaţia română din Franţa s-a supărat că ziaristul Ioan Viorel de la ProSport s-a înregistrat la hotel sub un alt nume şi a "spionat-o". Hai să fim serioşi!

(n.i.d.)

Campionatul judeţean de fotbal

Sevişul Şelimbăr, campioana actualei ediţii!

● **Recolta Moşna - Viitorul 2 - 1 (2 - 0)**. Întrerupt în minutul 80. La Moşna se întrevedea o confruntare atractivă şi extrem de importantă pentru formaţia vizitatoare, care - în cazul unei eventuale şi perfect posibile victorii - ar fi promovat automat în eşalonul diviziei D. Dar unsprezecele amfitrionilor, extrem de ambiţios, bine orânduit în dispozitiv şi temeinic motivat, a dominat autoritar prima repriză, perioadă în care, în afara golurilor înscrise în minutele 6 şi 26 de O. Podar şi M. Popa, a ratat alte câteva mari situaţii de a se detaşa categoric pe tabela de scor. Lidera topului a evoluat mult mai exact după pauză, când a redus din handicap în minutul 76 prin I. Core, prilejuindu-i portarului advers să-şi probeze calităţile prin două parade spectaculoase la tot atâtea atacuri periculoase ale oaspeţilor. În minutul 79, goal-keeperul din Târnava faultează evident un atacant rival şi centralul întâlnirii dictează prompt lovitură de la 11 m. Cu excepţia portarului ei, echipa vizitatoare părăseşte ostentativ câmpul de joc, iar după cele 3 minute regulamentare arbitrul fluieră sfârşitul întrecerii, consemnând, în foaie, retragerea Viitorului de pe teren. S-au remarcat: I. Ceapă, M. Popa, F. Banea şi C. Ioji de la învingători, F. Baciu, I. Rusu, I. Core şi I. Constantin de la oaspeţi. Corect şi prompt în intervenţii arbitrajul brigăzii mediesene având la centru pe G. David ajutat de secunzii M. Pop şi O. David. Jocul a fost omologat cu 3 - 0 ● **Sevişul - Euroil 4 - 1 (2 - 0)**. Izbândă previzibilă şi lejer obţinută de şelimbăreni, care profitând de neaşteptata sincopă a fostei lidere la Ighişu Nou, au trecut pe prima treaptă a clasamentului, promovând, meritat, în superiorul eşalon. Au punctat: I. Grigore (4, 40), V. Coţie (54) şi N. Haşegan (89) în contul învingătorilor, N. Radu (87) pentru sălişteni ● **Vulturii - Unirea 4 - 1 (3 - 0)**. Evoluând excelent în prima parte a jocului, formaţia din Şura Mică n-a lăsat nici o speranţă partenerei sale de întrecere administrându-i - pe parcursul unei ore - 4 goluri, semnate de V. Popa (24, 30), V. Gavriliuc (38) şi I. Oprişor (56). Mulţumite de rezultat, gazdele au încetinit ritmul, permiţând miercurenilor să echilibreze partida şi să înscrie golul de onoare în minutul 65 prin O. Gastone ● **Progresul Dumbrăveni - Recolta Alma 2 - 7 (0 - 3)**. Marea surpriză a ultimei runde şi poate a întregului sezon s-a consemnat la Dumbrăveni, unde teamul local - fost divizionar D. - a cedat fără drept de apel în faţa unei adversare harnice, tenace şi extrem de activă în faţa buturilor rivale având în V. Lăpădat un realizator în zi de graţie. Au marcat: V. Lăpădat (4, 25, 57, 72, 87) şi L. Tarţa (48, 84) pentru învingători, respectiv M. Nistor (47) şi M. Goran (75) ● **Gloria - Hapomex 2 - 2 (1 - 0)**. Având terenul suspendat, formaţia din Nocrich a disputat la Sibiu ultima partidă din campionat, în care a întâlnit o dificilă parteneră de întrecere, unsprezecele din Ruşi reuşind să smulgă, în final, un preţios rezultat de egalitate. Golurile poartă semnăturile lui M. Crişan (37) şi C. Morar (48) pentru gazde, C. Popa (65) şi I. Dragotă (75) pentru vizitatori ● **Progresul Orlat - Flapo 3 - 0 ● Tractorul - Arsenal 95 3 - 0**. Echipele din Păucea şi Sibiu au ajuns cu întârziere la partidele programate ● **Flacăra - Cibinul 0 - 3**. Formaţia din Şura Mare nu s-a prezentat pe propriul teren.

Clasament V.M.

1. Sevişul Şelimbăr	30	19	2	9	78 - 64	59
2. Viitorul Târnava	30	19	1	10	86 - 49	58
3. Cibinul Cristian	30	19	1	10	103 - 48	58
4. Gloria Nocrich	30	17	1	12	74 - 60	52
5. Recolta Alma	30	16	3	11	80 - 64	51
6. Progresul Dumbrăveni	30	17	0	13	102 - 66	51
7. Vulturii Şura Mică	30	15	5	10	63 - 53	50
8. Hapomex Ruşi	30	15	3	12	71 - 63	48
9. Flapo Păucea	30	15	0	15	65 - 74	45
10. Progresul Orlat	30	13	1	16	78 - 68	40
11. Arsenal 95 Sibiu	30	12	3	15	69 - 80	39
12. Recolta Moşna	30	12	1	17	69 - 96	37
13. Euroil Sălişte	30	11	3	16	71 - 88	36
14. Tractorul Ighiş	30	10	2	18	76 - 86	32
15. Unirea Miercurea	30	9	2	19	59 - 103	29
16. Flacăra Şura Mare	30	6	2	22	30 - 112	20

BIBLIOTECA „ASTRA" SIBIU

BIBLIOTECA „ASTRA"
SIBIU

Coupe du Monde Franţa 1998

Încă patru „victime"

Vineri şi sâmbătă s-au desfăşurat partidele contând pentru faza sferturilor de finală ale Coupe du Monde. În prima zi Franţa s-a impus la penaltyuri în faţa finalistei de acum 4 ani, Italia, în timp ce, la Nantes, Brazilia elimina cu greu selecţionata Danemarcei, nordicii europeni conducând cu 1-0 şi egalând la 2.

A doua zi, Bergkamp califică „portocala mecanică" în ultimele secunde în dauna Argentinei, şi Croaţia surclasează „panzerele" nemţeşti cu 3-0 (!)

Aşadar, pentru faza semifinalelor, s-au conturat partidele: Brazilia - Olanda (Marsilia, 7 iulie, ora 22) şi Franţa - Croaţia (Saint Denis, 8 iulie, ora 22.00).

Sferturi Meciul nr. 57, vineri 3 iulie, ora 17.30

Ce noroc!

Franţa - Italia 0-0: 4-3, după penaltiuri

Saint-Denis ● Stadion „Stade de France" ● Spectatori: 80.000 ● Au transformat penaltiuri: Zidane, Trezeguet, Henry, L. Blanc / R. Baggio, Costacurta, Vieri. Au ratat: Lizarazu / Albertini, Di Biagio ● Cartonaşe galbene Guivarc'h (63)/ Deschamps (53), Del Piero (26), Bergomi (28), Costacurta (113) ● Arbitru: Hugh Dallas (Scoţia) ● Asistenţi: M. Warren (Anglia) şi N. Grigorescu (România) ● Şuturi: 22-5 (pe poartă 7-2) ● Cornere: 13-2.

Franţa

Antrenor: Aime Jacquet

Barthez - Thuram, L. Blanc, Desailly, Lizarazu - Karembeu (65, Henry), Deschamps, Petit, Zidane - Djorkaeff, Guivarc'h (65, Trezeguet).

Italia

Antrenor: Cesare Maldini

Pagliuca - Costacurta, Cannavaro, Bergomi, Maldini - Moriero, Di Biagio, D. Baggio (55, Albertini), Pessotto (90, Di Livio) - Del Piero (67, R. Baggio), Vieri.

Reprezentativa ţării gazdă s-a zbătut pentru a doua oară consecutiv peste cele 90 de minute pentru a accede în faza superioară. În „optimi", L. Blanc a făcut diferenţa abia în minutul 114, în partida cu mult mai modestul Paraguay al lui Chilavert. Acum s-a ajuns până în faza loteriei penaltyurilor. A fost nevoie ca Di Biagio să nimerească transversala la ultimul din seria de zece lovituri ca francezii să răsufle uşuraţi. Atenţie, nepoţi ai lui Napoleon, poate a treia oară ulciorul nu va mai merge la apă.

● Nicolae Grigorescu, singurul arbitru român prezent la Coupe du Monde, a oficiat în această partidă la una din tuşe. Prestaţia sa a fost excelentă, ca de altfel a întregii brigăzi.

● Diego Armando Maradona a venit, în min. 58 al partidei, în sectorul rezervat presei, aşezându-se pe scări. Imediat un ziarist argentinian i-a oferit locul.

● Revenit după suspendarea din partida cu Arabia Saudită, mijlocaşul francez Zinedine Zidane a reuşit o partidă de excepţie, evoluţia sa excelentă fiind remarcată de însuşi Pele.

● Pe perioada prelungirilor, alături de Maradona a apărut fostul său antrenor, Carlos Bilardo.

Sferturi Meciul nr. 58, vineri 3 iulie, ora 22.00

Danezii părăsesc competiţia cu fruntea sus

Brazilia - Danemarca 3-2 (2-1)

Nantes ● Stadion: „De la Beaujoire" ● Spectatori: 40.000 ● Au marcat: Bebeto, Rivaldo (2) / Jorgensen, M. Laudrup. ● Cartonaşe galbene: Aldair, R. Carlos / Helveg, Colding. Arbitru: Gamal Ghandour (Egipt). Asistenţi: Mohamed Mansri (Tunisia) şi Dramane Dante (Mali) ● Şuturi: 12-11 (pe poartă 8-6) ● Cornere: 2-5

Brazilia

Antrenor: Mario Zagallo

Taffarel - Cafu, Junior, Baiano, Aldair, R. Carlos - Cesar Sampaio, Dunga, Rivaldo, Leonardo - Ronaldo, Bebeto.

Danemarca

Antrenor: Bo Johansson.

Schmeichel - Colding, Rieper, Hogh, Heintze - Jorgensen, Helveg, M. Laudrup, Nielsen - B. Laudrup, Moller.

● 0-1 - Jorgensen fructifică o pasă din interiorul careului chiar în debut de partidă ● 1-1 - Bebeto primeşte de la Ronaldo şi şutează la colţ ● 2-1 - Rivaldo saltă mingea peste Schmeichel ● 2-2 - M. Laudrup egalează situaţia pe tabela de marcaj ● 3-2 - Rivaldo aduce calificarea echipei sale cu un şut sec.

Era normal ca Brazilia să nu se împiedice de danezi şi să acceadă în semifinale! Danezii însă nu s-au considerat din start victime sigure, fiind la un pas de a furniza o surpriză.

● Înaintea partidei de vineri seara se zvonea că Ronaldo, accidentat, ar putea fi menajat de Mario Zagallo. În cele din urmă el a jucat şi chiar dacă nu şi-a trecut numele pe lista marcatorilor şi-a servit permanent colegii cu pase utile.

Sferturi Meciul nr. 59, sâmbătă 4 iulie, ora 17.00

Răzbunare portocalie

Olanda - Argentina 2-1 (1-1)

Marseille ● Stadion „Velodrome" ● Spectatori: 60.000 ● Au marcat: Kluivert (12), Bergkamp (89) / Cl. Lopez (17). ● Cartonaşe galbene: Stam (11), Numan (16; 76) / Chamot (22), Zanetti (58). Cartonaşe roşii: Numan (76), Ortega (88). ● Arbitru: Arturo Brizio Carter (Mexic) ● Asistenţi: Owen Powell (Jamaica) şi Elias Salinas Rostran (Honduras) ● Şuturi: 15-9 (pe poartă 8-6). Cornere: 3-3

Olanda

Antrenor: Guus Hiddink

Van der Sar - Reiziger, Stam, F. de Boer, Numan - R. de Boer (65, Overmars), Jonk, Davids, Kluivert - Bergkamp, Cocu.

continuare în pag.4

Cu trei săptămâni înaintea începerii campionatului

SOARTA LUI F.C. INTER E TOT NECLARĂ!

Vineri, 3 iulie, la Consiliul Judeţean Sibiu a avut loc adunarea generală extraordinară a membrilor fondatori ai Fotbal Club Inter Sibiu. Au fost prezenţi 15 din cei 25 de membri fondatori (adunarea fiind, aşadar, statutară). Au participat, de asemenea, dl. ing. **Ioan Deac**, managerul lui SC COMPA şi jucătorii **Fl. Cotora, Terchilă, Demian şi Tolciu**. Şedinţa a fost condusă de ing. **Nicolae Nan**, preşedintele Consiliului Judeţean.

Adunarea generală a fost de acord, în unanimitate, cu propunerea de preluare a clubului interist de către S.C. COMPA (sub ce formă, se va stabili ulterior). Dl. Deac a susţinut ideea preluării, dar a condiţionat aceasta de achitarea integrală, de către actuala conducere a clubului interist, a datoriilor restante faţă de jucători, antrenori, personalul bazei sportive şi terţi (impozite faţă de stat, Renel, Gaz metan, Romtelecom ş.a.), datorii cifrate, conform documentelor, la cca 1,3 miliarde lei.

Să menţionăm că F.C. Inter are de primit de la F.C. Naţional, eşalonat, 165.000 dolari (ceea ce înseamnă, la actualul curs, cca 1,5 miliarde lei).

Dl. Deac a spus că, abia în momentul preluării echipei interiste va încheia noi contracte cu toţi jucătorii divizionarei B, obligaţiile faţă de aceştia urmând să fie achitate, tot eşalonat, pe măsura sosirii banilor de la F.C. Naţional.

Cum Fotbal Club Inter Sibiu este clar insolvabil la această oră, există şanse minime să-şi poată plăti datoriile restante, inclusiv faţă de stat. Iar cu datorii, S.C. COMPA (care de vineri şi-a trimis propria echipă - F.C. Şoimii - în cantonament la Păltiniş) nu este de acord să preia interul.

Iată un adevărat nod gordian pe care nu vedem cine-l poate tăia! Dacă din această dilemă nu se va ieşi, cele doar trei săptămâni care ne

Mircea BIŢU

continuare în pag.4

TRIBUNA sporturilor

SUPLIMENT SĂPTĂMÂNAL DE INFORMARE SPORTIVĂ AL COTIDIANULUI INDEPENDENT "TRIBUNA"

Anul VIII, nr.425 | 6.07. -12.07.1998 | 4 pagini, 500 lei

PELUZA a 111-a

Mulţi chemaţi, puţini aleşi

Moto: „Părăsi-vom Parisul, vom pleca departe"
(Traviata)

Şi-au rămas doar patru. Ailalţi au plecat în valuri. Noi n-am prins (vezi NATO) primul val, am părăsit Parisul în valul 2. Nu ne-am căţărat pe turnul ăla care seamănă cu Slobozia, dar nici n-am făcut caz de noi.

Oboseală! Că au jucat băieţii noştri de-a latul, nu de-a lungul, e semn de oboseală.

Explicaţia mi-a dat-o un peluzist. Era prea mult secret în tot ce făceau ai noştri.

El, peluzistul, a auzit că băieţii generalului părăseau, nefiind incomodaţi de ziarişti, cantonamentul şi dădeau buluc la Louvre, neglijându-şi antrenamentele.

Oricum, e un câştig!

Mihai BRATU

Libero

Fosta-i lele, cât ai fost ...

Bine a zis cine-a zis că norocul te ţine cât te ţine, dar te şi lasă, aşa că bine-i să nu prea te bazezi numai pe el. Italienii şi argentinienii au crezut prea mult în steaua lor şi s-au înecat ca ţiganul, la mal. După cum am bănuit, încăpăţânându-se să îl ţină pe Del Piero în teren şi pe Roberto Baggio pe bancă, Cesare Maldini şi-a tăiat craca de sub picioare. Chiar şi aşa, introdus spre finalul meciului cu Franţa, Roberto a fost la un pas de golul care ar fi calificat echipa italiană. La rândul lor, sud-americanii lui Passarella au pierdut pe mâna lor; la 1-1, Batistuta, care tot meciul s-a zbătut ca peştele pe uscat, a avut o sclipire de geniu, a rămas singur cu Van der Sar, a şutat cu sete, dar mingea a întâlnit bara. A fost primul semn că astrele le sunt nefavorabile, Apoi, arbitrul l-a eliminat pe olandezul Numan. În loc să profite de superioritatea lor numerică, argentinienii au continuat să joace extrem de prudent, iar Ariel Ortega a pus colacul peste pupăză, lovindu-l cu capul în bărbie pe portarul advers, văzând, şi el, cartonaşul roşu. Pe acest fond, golul lui Bergkamp a venit firesc, când mai erau câteva minute de joc. Bafta din partida cu Anglia nu s-a mai repetat. De altfel, Diego Maradona, sosit în Franţa pentru a-şi vedea reprezentativa, al cărei lider a fost, jucând (şi câştigând!) finala, nu l-a menajat pe Daniel Pasarella, imputându-i schimbările neinspirate.

De departe, cel mai spectaculos meci a fost - după cum prevesteam - cel dintre Brazilia şi Danemarca, două echipe cu un joc asemănător, deşi le despart mii de kilometri de apă şi uscat. Ghinionul scandinavilor a fost că au nimerit cu brazilienii în sferturi, altfel ar fi ajuns mai sus. Mă uitam la Michael Laudrup şi îl comparam cu Gică Hagi. Ambii au 33 de ani, ambii au anunţat că după acest turneu final nu vor mai juca în echipele naţionale, dar câtă deosebire între prestaţia danezului şi cea a românului. Primul a fost un adevărat ferment pentru echipa lui, alergând, pasând, ajungând chiar la finalizare, în timp ce al nostru mi s-a părut plictisit, blazat, fără chef, aruncând mingile la întâmplare, şutând fără vlagă. Laudrup pleacă de la naţionala daneză lăsând în urmă regrete, Hagi se retrage în Turcia lăsându-ne un gust amar.

Ultimul meci al sferturilor începuse ca un cântec de leagăn, dar s-a sfârşit ca un marş triumfal, însă nu pentru cine era pregătit. Nemţii, care n-au prea rupt gura târgului nici în partidele anterioare, au fost lamentabili, mizând totul pe forţa şi detenta lui Bierhoff, însă acesta a fost, de astă dată, bine păzit de Bilici şi Simici. Adevărul e că de când Bundesliga a fost împestriţată cu fotbalişti străini, echipele de club germane sunt mai puternice, joacă mai spectaculos, în schimb reprezentativa este mai anemică, iar Berti Vogts se dovedeşte un palid urmaş al marelui Beckenbauer (Poţi să mă tai, dar n-am înţeles de ce a jucat fără Möller şi de ce l-a scos pe Hässler - singurii cu fantezie, capabili să dea peste cap o apărare). Probabil se va vorbi despre eliminarea Germaniei ca de o mare surpriză. Pentru cei care au asistat la confruntare, victoria croaţilor a fost logică şi pe deplin meritată, iar francezii se bucură degeaba, echipa lui Blazevici fiind mult mai periculoasă, tocmai fiindcă joacă fără complexe, obiectivul ei fiind deja depăşit. **(n.i.d.)**

Filmul echipei României la „Coupe du Monde"

● Marţi, 2 iunie - Comitetul Executiv a validat, între orele 11 şi 12, lotul de 22 de jucători pentru Franţa. Didi Prodan a fost lăsat acasă, întrucât s-a considerat că este un risc prea mare utilizarea lui; în seara acelei zile lista a fost trimisă la FIFA.

● marţi, 2 iunie - Tot atunci s-a hotărât cine va face parte din delegaţia oficială a FRF. Lipseşte Lucescu, apare în schimb cvasinecunoscutul Gavrilă Alexe, secretar general la MTS.

● miercuri, 3 iunie - Tricolorii pregătesc la Săftica partida cu Paraguayul, ultimul test serios înaintea plecării.

● joi, 4 iunie - România - Paraguay 3 - 2 (1 - 1). Au marcat: Ad. Ilie (3, 61), Hagi (85 - penalti)/ Cardozo (26), Acuna (66). După patru ani de zile, Iordănescu apelează la formula cu 5 fundaşi. Formula utilizată: Stelea - D. Petrescu, Filipescu, Gh. Popescu, Dulca, D. Munteanu (82, I. Dumitrescu) - Gâlcă, Hagi (89, Ciobotariu), G. Popescu (64, Stângă) - V. Moldovan (64, Lăcătuş), Ad. Ilie (75, Craioveanu).

● joi, 4 iunie - La conferinţa de presă de după meci, Hagi acuză presa pentru corul de huiduieli din tribune, din timpul meciului: ● vineri, 5 iunie - La Săftica, tricolorii pregătesc ultimul meci-test interţări, cel cu Moldova. Dimineaţa are loc o plimbare la Snagov. Începând cu ora 17,30, se desfăşoară ultimul antrenament înaintea plecării.

● sâmbătă, 6 iunie - România - Moldova 5 - 1 (2 - 0). Au marcat Gh. Popescu (34), D. Petrescu (35), I. Dumitrescu (69), V. Moldovan (74), R. Niculescu (83), Tabanov (88). Partida s-a desfăşurat la Ploieşti. România: Stângaciu (64, Prunea) - D. Petrescu, Ciobotariu, Gh. Popescu, Filipescu, D. Munteanu (46, I. Dumitrescu) - Marinescu, Gâlcă (58, Doboş), Hagi (46, Stângă), Ad. Ilie (46, R. Niculescu) - V. Moldovan.

● duminică, 7 iunie - delegaţia oficială a FRF pleacă, în jurul orei 10,30, spre Albi. Condiţii excelente de cazare şi antrenament.

● luni, 8 iunie - Tricolorii au efectuat două antrenamente în oraşul de la poalele Pirineilor de Sud. Ca o curiozitate, Ciobotariu ocupă camera în care, acum 10 ani, a fost găzduită Regina Mamă a Marii Britanii.

● marţi, 9 iunie - La prima conferinţă de presă organizată de delegaţia română sub regulament FIFA, ziariştii români au rămas pe dinafară.

● miercuri, 10 iunie - „Tricolorii" ai învins cu 5 - 2 o selecţionată din Albi. Au marcat V. Moldovan (4, 64, 66), Gabi Popescu (30) şi Hagi (61).

● joi, 11 iunie - în ciuda faptului că „tricolorii" au învins cu 14 - 0 o selecţionată locală, Iordănescu era furios pe greşelile defensive individuale. Golurile au fost realizate de Stângă (4), Craioveanu (3), Lăcătuş (3), R. Niculescu (3) şi Paulet, unul dintre cei doi localnici care au evoluat la români. Echipa a fost alcătuită din rezerve, cei care n-au jucat ieri.

● vineri, 12 iunie - A fost o zi cu două antrenamente. Seara, Liviu Ciobotariu a dat câte o bere colegilor pentru băieţelul pe care-l născuse soţia sa cu câteva zile în urmă. ● sâmbătă, 13 iunie - De la ora 10,30 „tricolorii" au făcut ultimul antrenament la Albi, înaintea plecării spre Lyon. La ora 15, s-a plecat de pe aeroportul din Toulouse. Trei ore mai târziu, jucătorii noştri s-au instalat la Hotelul „Beau Rivage".

● sâmbătă, 13 iunie - Din ţară au plecat, spre Lyon, soţiile şi prietenele jucătorilor, precum şi delegaţia preşedinţilor cluburilor prim divizionare.

● duminică, 14 iunie - Iordănescu a comandat antrenamentul de pe „Stade de Gerland", la ora la care va începe partida cu Columbia.

● luni, 15 iunie - Prima victorie! România - Columbia 1 - 0 (1 - 0). Adrian Ilie a înscris cel mai frumos gol al Coupe du Monde. România: Stelea - Dan Petrescu, Ciobotariu, Gh. Popescu, Filipescu, D. Munteanu - Hagi (77, Marinescu), Gâlcă, G. Popescu (68, Stângă) - V. Moldovan, Ad. Ilie.

● luni, 15 iunie - În ţară, pe străzi începe fiesta. Zeci de mii de oameni serbează victoria.

● luni, 15 iunie - Preşedintele Emil Constantinescu i-a felicitat pe jucători la „Beau Rivage".

● marţi, 16 iunie - Iordănescu ţine cea de-a doua conferinţă de presă, în faţa a 30 ziarişti străini. Această zi a fost una de recuperare şi odihnă pentru „tricolori".

● miercuri, 17 iunie - Selymes şi-a reluat antrenamentele; el lipsind, accidentat, de la meciul cu Columbia. El nu va juca nici un minut la acest turneu final. Craioveanu va sta şi el pe bancă două zile, din cauza unei întinderi muschiulare.

● miercuri, 17 iunie - „Tricolorii" (rezervele) au învins, cu 6 - 2, selecţionata locală din Albi. Pentru noi au punctat: Lăcătuş, I. Dumitrescu (2), R. Niculescu, Rachedi (localnic) şi Stângă. Titularii au făcut un antrenament lejer.

● joi, 18 iunie - Pe lângă Stângaciu, un alt portar, Prunea, acuză probleme de sănătate.

● joi, 18 iunie - Delegaţia oficială, exceptând jucătorii, au făcut o excursie de o zi la Barcelona.

● vineri, 19 iunie - Un singur antrenament, închis publicului şi presei. După aceea, „tricolorii" au ieşit la cumpărături prin Albi.

● vineri, 19 iunie - Au sosit juniorii români de 16 şi 18 ani (antrenori Claudiu Vaişcovici şi Vasile Aelenei). Tinerii „tricolori" nu vor avea, însă, bilete la meciul cu Anglia!

● sâmbătă, 20 iunie - Tensiunea dinaintea partidei se face simţită în rândul jucătorilor. Antrenamentul oficial pe „Muncipalul" din Toulouse a început la ora 20,50.

● duminică, 21 iunie - „Tricolorii" au efectuat un antrenament uşor.

● luni, 22 iunie - Dimineaţa, „tricolorii" au făcut o plimbare în „Parc Rochegude".

● luni, 22 iunie - Am învins Anglia! România s-a impus cu 2 - 1 (0 - 0). Au marcat V. Moldovan (47), D. Petrescu (89), Owen (81). România: Stelea - D. Petrescu, Filipescu, Gh. Popescu, Ciobotariu, D. Munteanu - Hagi (73, Stângă; 82, Marinescu), Gâlcă, G. Popescu - Ad. Ilie, V. Moldovan (86, Lăcătuş).

● marţi, 23 iunie - „Tricolorii" părăsesc Albi-ul.

● marţi, 23 iunie - Pentru Stângă, accidentat, Coupe du Monde s-a încheiat. Ovidiu a plecat la operaţie în Olanda. ● marţi, 23 iunie - Presa de pe întreg mapamondul elogiază victoria alor noştri.

● marţi, 23 iunie - „Tricolorii" sunt cazaţi la hotelul de patru stele „Ermitages des Loges", din apropierea Parisului.

● marţi, 23 iunie - Românii din ţară au petrecut în stradă până în această dimineaţă.

● miercuri, 24 iunie - „Tricolorii" continuă să se antreneze şi să tacă.

● miercuri, 24 iunie - FRF a donat 15.000 $ în contul sinistraţilor de la inundaţii.

● miercuri, 24 iunie - Iordănescu şi-a exprimat dorinţa de a-i proteja pe cei care au un avertisment în partida cu Tunisia.

● miercuri, 24 iunie - Ai noştri au făcut antrenamentul oficial pe „Stade de France".

● joi, 25 iunie - „Tricolorii" s-au antrenat pe un teren din apropierea Parisului, de la 17,30.

● joi, 25 iunie - Izbucneşte un nou scandal în jurul echipei noastre. Reporterul Prosport, Ioan Viorel, este evacuat, la cererea lui Iordănescu, din hotelul unde sunt cazaţi „tricolorii".

● vineri, 26 iunie - Dimineaţa, Iordănescu anunţă formula de start, în timpul plimbării prin parcul „Saint Germain".

● vineri, 26 iunie - „Tricolorii" s-au vopsit, toţi, blonzi. Iordănescu s-a tuns zero. Aşa s-a convenit, încă de la Săftica, în cazul calificării în „optimi". Legea e lege!

● vineri, 26 iunie - România - Tunisia 1 - 1 (0 - 1). Plecăm spre Bordeaux, unde vom juca cu Croaţia. Am luat locul I în seria G. Pentru noi a marcat acelaşi V. Moldovan. România: Stelea - D. Petrescu, Dulca, Doboş, Ciobotariu, D. Munteanu - Marinescu, Gâlcă, Hagi, Lăcătuş (56, Ad. Ilie), I. Dumitrescu (69, V. Moldovan).

● vineri, 26 iunie - În ţară e linişte!

● sâmbătă, 27 iunie - La 15,30 s-a plecat spre Bordeaux, tricolorii fiind cazaţi la „Sofitel".

● duminică, 28 iunie - Antrenamentul oficial pe „Parc Lescure" a început exact la ora meciului.

● luni, 29 iunie - În tabăra noastră domneşte o stare de încordare.

● luni, 29 iunie - Doar 304 bilete pentru partida cu Croaţia au fost achiziţionate de români.

● luni, 29 iunie - Iordănescu a comandat un antrenament „secret".

● marţi, 30 iunie - Adio, Franţa! Croaţia - România 1 - 0 (1 - 0). Suker (45), dintr-un penalti mincinos. România: Stelea (eroul meciului) - D. Petrescu (76, Marinescu), Gh. Popescu, Ciobotariu, Filipescu, D. Munteanu - Hagi (36, Craioveanu), Gâlcă, G. Popescu (60, R. Niculescu) - Ad. Ilie, V. Moldovan.

● miercuri, 1 iulie - Presa internaţională de sport nu ne prea bagă în seamă.

● miercuri, 1 iulie - „Tricolorii" revin în ţară aproape de miezul nopţii.

● miercuri, 1 iulie - joi, 2 iulie - Pe stadionul „Lia Manoliu", tricolorii au dialogat cu suporterii. Au lipsit Filipescu, Craioveanu şi D. Munteanu. Cei 5000 de suporteri prezenţi l-au aclamat pe Hagi: „Nu ne părăsi!". ● joi, 2 iulie - Hagi se retrage, oficial, de la „naţională". El şi-a făcut publică intenţia în sala de conferinţe a Hotelului Dorobanţi. „Nici unul nu vrea să moară, dar toţi murim odată" - a spus Hagi.

Generaţia de aur n-a mai reuşit să atingă sau să depăşească performanţa din State. Poate şi pentru faptul că a fost la un pas de a apune. Acum, Hagi şi Iordănescu au plecat. Începe o nouă eră, o nouă generaţie. Fie ca ea să fie mai glorioasă!

Ovidiu BOICA

Aur şi bronz pentru sportivii medieşeni în Spania

În perioada 10 - 14 iunie s-a desfăşurat cea de a XXVIII-a ediţie a Jocurilor Internaţionale Olimpice ale Elevilor în oraşul spaniol Logrono. Delegaţia municipiului Mediaş, condusă de viceprimarul Vasile Mărginean, aflându-se la a 3-a participare (Sopron-Ungaria şi Sparta-Grecia), a participat cu sportivii Clubului Sportiv Şcolar Mediaş (la atletism şi tenis de câmp). La această ediţie au participat 900 de concurenţi din 24 de ţări.

Pe lângă delegaţia oraşului gazdă, au mai participat, printre altele, delegaţiile oraşelor: Havana (Cuba), Hamilton (Canada), Beijing (China), Andorra (Andorra), Brescia (Italia), Darmstadt (Germania), Celje, Muska Sobot (Slovenia), Vichy (Franţa), Sparta (Grecia) şi altele.

Echipa de atletism condusă de prof. Angela Ionescu, Adrian Cristali şi directorul Octavian Şerban, a avut o comportare remarcabilă, reuşind rezultate foarte bune încheiate cu un bilanţ fructuos: o medalie de aur, trei de bronz şi un loc V după cum urmează: Ioana Armenean - locul I la 800 m plat; Cristian Rascarache - locul 3 la săritura în înălţime; Mihai Moldovan - locul 3 la lungime; Mihaela Hanzi - locul 3 la lungime; ştafeta 4 X 100 m băieţi - locul 5 (Mihai Moldovan, Cristian Rascarache, Camil Doda şi Tudor Ispas).

Conducerea CSŞ Mediaş menţionează că municipiul Mediaş va organiza această mare competiţie (ediţia XXIX-a din anul 1999) în perioada 9 - 14 iunie la disciplinele atletism, tenis de câmp şi baschet. Pe această cale, sportivii şi conducătorii delegaţiei aduc mulţumiri d-lui primar, ing. Dionisie Bucur, care s-a preocupat în mod deosebit pentru ca delegaţia sportivă medieşeană să poată participa la această competiţie în condiţii cât mai bune. De asemenea, mulţumesc principalilor sponsori: Romgaz RA şi Sometra Copşa Mică, care au sprijinit financiar deplasarea.

Ilie IONESCU

Luni, 6 iulie

Programul I: 10.00 Ferestre deschise (r) 11.00 Meridianele dansului (r) 11.40 Telemondial 12.00 TVR Info 12.05 Universul cunoaşterii (r) 13.00 Ultimele ştiri (s/r) 14.00 TVR Info 14.10 Perla Neagră (s/r) 15.00 Dosarele istoriei (r) 16.00 Emisiune în limba maghiară 17.00 TVR Info 17.10 Telemondial 17.30 Scena * A V-a ediţie a Festivalului Internaţional de Teatru 18.10 Desene animate 18.35 Katts şi câinele (s) 19.00 Sunset Beach (s) 19.55 Doar o vorbă „săţ-i" mai spun 20.00 Jurnal 21.00 Echipa de intervenţie (s) 21.50 Nimic sfânt (s) 22.50 Jurnalul de noapte 23.00 Pe faţă şi pe dos 24.00 Canary Wharf (s) 0.25 Întâlnirea de la miezul nopţii

Programul II: 10.00 Turneul Final al Campionatului Mondial de Fotbal - Franţa '98 (r) 12.00 Sunset Beach (s/r) 13.00 D-na King, agent secret (s/r) 16.00 Veronica (s) 20.10 Ultimele ştiri (s) 22.00 Foc în noapte (f)

Marţi, 7 iulie

Programul I: 6.00 România, ora 6 fix! 8.10 Telemondial 8.30 Concursul de admitere în liceu 9.15 TVR Cluj-Napoca 10.00 TVR Info 10.05 TVR Iaşi 11.00 TVR Timişoara 12.00 TVR Info 12.05 Credo (r) 13.00 Ultimele ştiri (s/r) 14.00 TVR Info 14.10 Perla Neagră (s/r) 15.00 Să nu-i dai omului cât poate duce 15.30 De la lume adunate ... 16.00 Emisiune în limba maghiară 17.00 TVR Info 17.10 Telemondial 17.30 În flagrant 18.00 Desene animate 18.30 Katts şi câinele (s) 19.00 Sunset Beach (s) 19.55 Doar o vorbă „săţ-i" mai spun 20.00 Jurnal 21.00 Efecte secundare (s) 23.55 TVR Info 24.00 Telemondial 0.30 Canary Wharf (s)I 0.55Nocturnă Pop 1.30 Închiderea programului

Programul II: 12.00 Sunset Beach (s/r) 13.00 Nimic sfânt (s/r) 16.00 Veronica (s) 16.50 Perla Neagră (s) 18.00 Hei-Rup! Hei Rap * Cu şi despre fotbal 20.10 Ultimele ştiri (s)

Miercuri, 8 iulie

Programul I: 6.00 România, ora 6 fix! 8.10 Telemondial 8.30 Concursul de admitere în liceu 9.12 TVR Cluj-Napoca 10.00 TVR Info 10.05 TVR Iaşi 11.00 TVR Timişoara 12.00 TVR Info 12.05 Sensul tranziţiei (r) 13.00 Ultimele ştiri (s) 14.00 TVR Info 14.10 Perla Neagră (s/r) 15.00 Tradiţii 15.30 Pro patria 16.30 Tribuna partidelor parlamentare 17.00 TVR Info 17.10 Telemondial 17.30 Medicina pentru toţi 18.00 Desene animate 18.30 Katts şi câinele (s) 19.00 Sunset Beach (s) 19.55 Doar o vorbă „săţ-i" mai spun 20.00 Jurnal 21.00 Efecte secundare (s) 21.50 Turneul Final al Campionatului Mondial de Fotbal - Franţa '98 23.55 TVR Info 24.00 Telemondial 0.30 Canary Wharf (s) 0.55 Dans în noapte

Programul II: 8.30 Turneul Final al Campionatului Mondial de Fotbal - Franţa '98 (r) 12.00 Sunset Beach (s/r) 16.00 Veronica (s) 16.50 Perla Neagră (s) 20.10 Ultimele ştiri (s) 22.00 Grădina cu trandafiri (f)

Joi, 9 iulie

Programul I: 6.00 România, ora 6 fix! 8.10 Telemondial 8.30 Concursul de admitere în liceu 9.15 TVR Cluj-Napoca 10.00 TVR Info 10.05 TVR Iaşi 11.00 TVR Timişoara 12.00 TVR Info 12.05Pentru dv., doamnă! (r) 13.00 Ultimele ştiri (s/r) 14.00 TVR Info 14.10 Perla Neagră (s/r) 15.00 Dialog 15.30 Ecclesiast 16.00 Convieţuiri 17.00 TVR Info 17.10 Telemondial 17.30 Timpul Europei 18.00 D.a. 18.30 Katts şi câinele (s) 19.00 Sunset Beach (s) 19.50 Rezultatele Tragerilor Super Loto 5/40 şi Expres 19.55 Doar o vorbă „săţ-i" mai spun 20.00 Jurnal 21.00 Război în bucătărie 22.05 Cu ochii'n 4 22.45 Jurnalul de noapte 23.00 Dintre sute de catarge 24.00 Pariul Trio 0.05 Bank-Note 0.35 Canary Wharf (s) 1.00 Magazin muzical-umoristic

Programul II: 8.30 Turneul Final al Campionatului Mondial de Fotbal - Franţa '98 (r) 12.00 Sunset Beach (s/r) 16.00 Veronica (s) 20.10 Ultimele ştiri (s) 22.00 Doctor Semmelweis (f) 23.40 Lumea sportului

Vineri, 10 iulie

Programul I: 6.00 România, ora 6 fix! 8.10 Telemondial 8.30 D.a.(r) 9.00 TVR Cluj-Napoca 10.00 TVR Info 10.05 TVR Iaşi 11.00 TVR Timişoara 12.00 TVR Info 12.05 Arhive româneşti (r) 12.30 Convieţuiri 13.00 Ultimele ştiri (s/r) 14.00 TVR Info 14.10 Perla Neagră (s/r) 15.00 Ecoturism 15.30 Emisiune în limba germană 17.00 TVR Info 17.10 Telemondial 17.30 Mapamond 18.00 D.a. 18.30 Hollyoaks (s) 19.00 Sunset Beach (s) 19.55 Doar o vorbă „săţ-i mai spun! 20.00 Jurnal 21.00 Crima din Wilbur Falls 22.35 Camera ascunsă 22.45 Jurnalul de noapte 23.00 Studioul şlagărelor 24.00 Împreună (f)

Programul II: 8.30 Canary Wharf (s/r) 9.00 Război în bucătărie (r) 12.00 Sunset Beach (s/r) 16.00 Veronica (s) 16.50 Perla Neagră (s) 20.10 Ultimele ştiri (s) 21.40 Atletism

Sâmbătă, 11 iulie

Programul I: 7.00 Bună dimineaţa, de la... Iaşi! 8.10 Telemondial 8.30 Alfa şi Omega 9.00 TVR Info 9.05 Feriţi-vă de măgăruş! 10.05 Viaţa ca în viaţă (s) 10.55 Familia Cordier - judecător şi poliţist (f) 12.30 Ordinea publică 13.00 A doua alfabetizare 13.30 Ecranul 14.00 Info-Magazin 14.30 Video-magazin 16.30 D.a. 16.55 Planeta CNN, I (do) 17.40 Justiţie militară (s) 18.30 Hollyoaks (s) 18.55 Teleenciclopedia 19.45 Săptămâna sportivă 19.55 Doar o vorbă „săţ-i" mai spun 20.00 Jurnal 20.30 Cer întunecat (s) 21.25 Telemondial 21.45 Turneul Final al Campionatului Mondial de Fotbal - Franţa '98 23.55 TVR Info 24.00 Arena Cupei Mondiale

Programul II: 7.00 Buddha din suburbie (s) 14.00 Oppenheimer (s) 16.00 Veronica (s) 16.50 Perla Neagră (s) 22.30 În plină acţiune (s/r)

Duminică, 12 iulie

Programul I: 7.00 Bună dimineaţa, de la... Cluj-Napoca! 8.10 Telemondial 8.30 Lumină din lumină 9.00 TVR Info 9.05 D.a. 9.55 Luna iulie - luna filmului „Arlechino" (I) 10.45 Biserica satului 11.00 Viaţa satului 13.00 Tezaur folcloric 14.00 Info-Magazin 14.30 Turnul Babel 16.15 D.a. 16.40 Serial de călătorii 17.40 Star Trek - Deep Space (s) 18.30 Hollyoaks (s) 18.55 Robingo 19.40 Duminica sportivă 19.50 Rezultatele Tragerilor 6/49 şi Noroc 20.00 Jurnal 20.30 D-na King, agent secret (s) 21.20 Telemondial 21.45 Turneul Final al Campionatului Mondial de Fotbal - Franţa '98 23.55 TVR Info 24.00 Ciclism 0.10 Pariul Trio 0.15 Telemondial 0.45 Pop Show Nocturn

Programul II: 7.00 Cer întunecat (s/r) 8.30 Turneul Final al Campionatului Mondial de Fotbal - Franţa '98 (r) 14.00 Oppenheimer (s) 16.00 Veronica (s) 16.50 Perla Neagră (s) 21.45 Sport 7 19.00 În plină acţiune (s) 21.00 Consiliu de familie (f)

MAPAMOND SPORT · MAPAMOND SPORT

Aşa au fost meciurile din grupe (pentru amatorii de statistici)

Grupa A

Brazilia - Scoţia 2 - 1
Cesar Sampaio, 4, Body, 72, autogol - Collins, 36, din 11 metri
Maroc - Norvegia 2 - 2
Hadji, 38, Nadda, 60 - Chippo, 45, autogol, Eggen, 62
Scoţia - Norvegia 1 - 1
Burley, 67 - M. Flo, 46
Brazilia - Maroc 3 - 0
Ronaldo, 9, Rivaldo, 45, Bebeto, 49
Scoţia - Maroc 0 - 3
Bassir, 22, 85, Hadda, 46
Brazilia - Norvegia 1 - 2
Bebeto, 78 - T.A. Flo, 83, Rekdal, 88, din 11 metri

1. Brazilia	3	2	0	1	8-3	6
2. Norvegia	3	1	2	0	5-4	5
3. Maroc	3	1	1	1	5-5	4
4. Scoţia	3	0	1	2	2-8	1

Grupa B

Italia - Chile 2 - 2
Vieri, 10, R. Baggio, 85, din 11 metri - Salas, 45, 48
Camerun - Austria 1 - 1
Njanka, 75 - Polster, 90
Chile - Austria 1 - 1
Salas, 70 - Vastici, 90
Italia - Camerun 3-0
Di Bagio, 8, Vieri, 75, 89
Italia - Austria 2 - 1
Vieri, 49, R. Baggio, 89 - Herzog, 90, din 11 metri
Chile - Camerun 1 - 1
Sierra, 20 - Mboma, 55

1. Italia	3	2	1	0	7-3	7
2. Chile	3	0	3	0	4-4	3
3. Austria	3	0	2	1	3-4	2
4. Camerun	3	0	2	1	2-5	2

Grupa C

Arabia Saudită - Danemarca 0 - 1
Rieper, 68
Franţa - Africa de Sud 3 - 0
Dugarry, 35, Issa, 78, autogol, Henry, 90
Africa de Sud - Danemarca 1 - 1
McCarthy, 52 - A. Nielsen, 13
Franţa - Arabia Saudită 4 - 0
Henry, 36, 77, Trezeguet, 68, Lizarazu, 85
Franţa - Danemarca 2 - 1
Djorkaeff, 12, din 11 metri, Petit, 56 - M. Laudrup, 43, din 11 metri
Africa de Sud - Arabia Saudită 2 - 2
Bartlett, 19, 90 - Al Jaber, 45, Al Theneyan, 74, din 11 metri

1. Franţa	3	3	0	0	9-1	9
2. Danemarca	3	1	1	1	3-3	4
3. Africa de Sud	3	0	2	1	3-8	2
4. Arabia Saudită	3	0	1	2	2-7	1

Grupa D

Paraguay - Bulgaria 0 - 0
Nigeria - Spania 3 - 2
Mutiu, 25, Lawal, 73, Oliseh, 78 - Hierro, 21, Raul, 47
Nigeria - Bulgaria 1 - 0
Ikepeba, 27
Spania - Paraguay 0 - 0
Spania - Bulgaria 6 - 1
Hierro, 5, din 11 metri, Luis Enrique, 18, Morientes, 53, 81, Kiko, 88, 90 - Kostadinov, 56
Paraguay - Nigeria 3 - 1
Ayla, 1, Benitez, 59, Cardozo. 86 - Oruma, 11

1. Nigeria	3	2	0	1	5-5	6
2. Paraguay	3	1	2	0	3-1	5
3. Spania	3	1	1	1	8-4	4
4. Bulgaria	3	0	1	2	1-7	1

Grupa E

Coreea de Sud - Mexic 1 - 3
Davino, 28, autogol - Pelaez, Luis Hernandez, 75, 83
Olanda - Belgia 0 - 0
Belgia - Mexic 2 - 2
Wilmots, 44, 48 - Garcia Aspe, 55, din 11 metri, Blanco, 62
Olanda - Coreea de Sud 5 - 0
Cocu, 38, Overmars, 42, Bergkamp, 71, Van Nooijdonk, 80, R. de Boer, 83
Belgia - Coreea de Sud 1 - 1
Nilis, 6 - Yoo, 70
Olanda - Mexic 2 - 2
Cocu, 5, R. de Boer, 19 - Pelaez, 75, L. Hernandez, 90

1. Olanda	3	1	2	0	7-2	5
2. Mexic	3	1	2	0	7-5	5
3. Belgia	3	0	3	0	3-3	3
4. Coreea de Sud	3	0	1	2	2-9	1

Grupa F

Iugoslavia - Iran 1 - 0
Mihailovici, 73
Germania - SUA 2 - 0
Möller, 8, Klinsmann, 65
Germania - Iugoslavia 2 - 2
Tarant, 74, Bierhoff, 80 - Mijatovici, 13, Stoikovici, 54
Iran - SUA 2 - 1
Estili, 41, Mahdavikia, 85 - McBride, 87
Germania - Iran 2 - 0
Bierhoff, 50, Klinsmann, 57
Iugoslavia - SUA 1 - 0
Komljenovici, 4

1. Germania	3	2	1	0	6-2	7
2. Iugoslavia	3	2	1	0	4-2	7
3. Iran	3	1	0	2	2-4	3
4. SUA	3	0	0	3	1-5	0

Grupa G

Anglia - Tunisia 2 - 0
Shearer, 42, Scholes, 88
România - Columbia 1 - 0
Ad. Ilie, 45
Columbia - Tunisia 1 - 0
Preciado, 83
România - Anglia 2 - 1
V. Moldovan, 46, D. Petrescu, 90 - Owen, 83
România - Tunisia 1 - 1
V. Moldovan, 73 - Souayah, 11, din 11 metri
Anglia - Columbia 2 - 0
Anderton, 18, Beckham, 28

1. România	3	2	1	0	4-2	7
2. Anglia	3	2	0	1	5-2	6
3. Columbia	3	1	0	2	1-3	3
4. Tunisia	3	0	1	2	1-4	1

Grupa H

Argentina - Japonia 1 - 0
Batistuta, 28
Croaţia - Jamaica 3 - 1
Stanici, 27, Prosinecki, 53, Suker, 69 - Earle, 45
Croaţia - Japonia 1 - 0
Suker, 77
Argentina - Jamaica 5 - 0
Ortega, 31, 55, Batistuta, 73, 79, 82, ultimul din 11 metri
Jamaica - Japonia 2 - 1
Withmore, 39, 54 - Makayama, 75
Argentina - Croaţia 1 - 0
Pineda, 36

1. Argentina	3	3	0	0	7-0	9
2. Croaţia	3	2	0	1	4-2	6
3. Jamaica	3	1	0	2	3-9	3
4. Japonia	3	0	0	3	1-4	0

Un jucător care face toţi banii - Borba Ferreira Vitor Rivaldo (26 ani), care îl secundează cu brio pe Nazario de Lima Luis Ronaldo

La 30 de ani, Didier Deschamps rămâne o certitudine pentru reprezentativa Franţei şi pentru Juventus Torino

Oliver Bierhoff a trebuit să fie descoperit de italieni pentru a-i atrage atenţia lui Berti Vogts şi a-l titulariza în echipa Germaniei. La 1 mai a.c. şi el a împlinit 30 de ani

Gabriel Omar Batistuta (29 ani) face parte din familia atacanţilor de rasă, dar, din păcate, nu-l mai are alături pe Maradona, care ştia să-i pună în valoare calităţile

Pagină realizată de N.I.DOBRA

Răzbunare portocalie

urmare din pag.1

Argentina

Antrenor: Daniel Passarella

Roa - Zanetti, Ayala, Sensini, Chamot (90, Balbo) - Simeone, Almeyda (68, Pineda), Veron, Ortega - Batistuta, Cl. Lopez.

Min. 12: 1-0 - Kluivert primeşte în careu de la Bergkamp şi îl execută cu un şut la colţ pe Roa.

Min. 17: 1-1 - Cl. Lopez pleacă de la limita off-said-ului şi înscrie printre picioarele lui Van der Sar.

Min. 89: 2-1 - Bergkamp preia în careu, îl driblează pe Ayala şi înscrie în colţul lung, la vinclu.

„Portocala mecanică" nu mai spera în calificare după eliminarea lui Numan. A venit însă gestul nesportiv al lui Ortega şi eliminarea acestuia. Olandezii au prins curaj şi au reuşit să tranşeze bătălia în favoarea lor înainte de a intra în prelungiri.

● În tribunele stadionului din Marseille a luat loc şi Diego Armando Maradona, care s-a arătat dezamăgit de evoluţia conaţionalilor săi.

● Mijlocaşul argentinian cu nume de detergent, Ariel Ortega, şi-a privat, poate, echipa sa de calificarea în semifinale. În min. 88 el a simulat un fault în careul advers. Văzând că nu obţine ce a vrut, Ortega i-a aplicat un cap în plină faţă lui Van der Sar. Normal, eliminarea sa le-a redat speranţele olandezilor, care au reuşit să înscrie foarte repede, trecând în semifinale.

Sferturi **Meciul nr. 60, sâmbătă 4 iulie, ora 22.00**

Umilinţă cu „U" mare

Germania - Croaţia 0-3 (0-1)

Lyon ● Stadion „Gerland" ● Spectatori: 40.000 ● Au marcat Jarni (45), Vlaovic (81), Suker (85) ● Cartonaşe galbene: Heinrich (18), Tarnat (37) / Simic (13), Suker (58) ● Cartonaş roşu: Wörns (40) ● Arbitru: Rune Pedersen (Norvegia) ● Asistenţi: Michael Nilsson (Suedia) şi Marc Van Den Broek (Belgia). ● Şuturi: 12-15 (pe poartă 3-6) ● Cornere: 11-5.

Germania

Antrenor: Berti Vogts

Köpke - Wörns, Matthäus, Kohler - Heinrich, Hässler (70, Kirsten), Hamann (80, Marschall), Tarnat - Klinsmann, Bierhoff.

Croaţia

Antrenor: Miroslav Blazevici

Ladic - Stimac, Bilic, Simic, Soldo, Jarni - Stanic, Boban, Asanovic - Vlaovic (83, Maric), Suker.

Min 45: 0-1 - Jarni înscrie cu un şut de la 22-24 metri la rădăcina barei;

Min. 81: 0-2 - Vlaovic primeşte o minge la limita off-side-ului, pătrunde şi şutează de la 16 metri pe jos în colţul lung.

Min. 85: 0-3 - Suker pătrunde în careu, îl „face" pe Heinrich şi înscrie printre picioarele lui Köpke.

Nu este de mirare că au învins croaţii, este de mirare diferenţa cu care au făcut-o. Astfel, ei s-au răzbunat pentru acel 1-2 din semifinalele CE din 1996.

De cealaltă parte, nemţii n-au mai reuşit şi de această dată să răstoarne rezultatul. Berti Vogts are mari şanse să predea ştafeta altui antrenor.

Dacă noi am pierdut la Croaţia cu 1-0 şi ei i-au umilit pe nemţi cu 3-0 înseamnă că, în fericitul caz în care noi ne calificam din „optimi" acum aveam şanse mari de a merge în semifinale.

● Mijlocaşul croat Stanic şi-a vopsit părul în galben. Această culoare i-a purtat însă noroc, nu ca „tricolorilor" noştri. El avea să declare, că în cazul unei noi calificări, o să-şi schimbe din nou culoarea.

● Federaţia de specialitate germană s-a declarat nemulţumită pentru faptul că nemţii nu au primit decât 1.800 bilete. În cele din urmă, în tribune au fost aproximativ 5.000 suporteri germani.

● Odată cu eliminarea Germaniei de la Coupe du Monde, se vor retrage din naţională Köhler, Matthäus şi Hässler.

Grupaj realizat de Ovidiu BOICA

Foşti şi actuali sportivi au onorat

„Ziua Internaţională a Cooperaţiei Meşteşugăreşti"

Joi, 2 iulie, Stadionul „Voinţa" a găzduit festivităţile dedicate „Zilei Internaţionale a Cooperaţiei Meşteşugăreşti". Participanţii au putut opta între a urmări un meci de fotbal, concursuri de dirt-track, motocros, autocross-show şi chiar navomodelism.

Meciul de fotbal s-a desfăşurat într-un cadru colegial, între meşteşugarii sibieni, care mai apoi au urmărit fostele glorii ale motociclismului sibian: Marius Şoaită, Ovidiu Gherman, Alin Baciu, Dan Bogdan, Ionel Bogdan şi alţii. A urmat un excelent exerciţiu de îndemnare „pe patru roţi" la care au participat cele mai reprezentative asociaţii sportive de autocros din oraşul nostru.

Marius Cheşcu, maestru internaţional în navomodelism, campion mondial în Elveţia 1987, grupa C4, a prezentat celor de faţă câteva modele performante, care au stârnit un viu interes în rândul spectatorilor.

La 67 ani **Atletul veteran**

Emil Popovici câştigă, încă, trofeu după trofeu!

... Şi în luna iunie, reputatul atlet sibian Emil Popovici (profesor de sport, 67 ani, pensionar) a onorat nu numai cu prezenţa, ci şi cu rezultatele obţinute, câteva concursuri colecţionând noi şi merituoase trofee.

Astfel, pe 20 iunie, la Sibiu s-a desfăşurat **„Crosul olimpic"**. Concurând alături de tineri, profesorul Popovici s-a clasat pe **locul 19** primind **„Diploma cel mai vârstnic concurent"** şi tricoul cu cercurile olimpice. (Întrecerea a fost câştigată de Francisc Saroşi, de la A.S.A.).

După numai o zi, la Alba Iulia, a avut loc crosul **„Ziua olimpică"**, cu participare naţională (peste 2000 de concurenţi între 3 şi 77 ani!). La masculin au terminat cursa (circa 5 km) doar 613 alergători. Sibienii s-au comportat excelent: Francisc Saroşi - locul I, Iacob Cortea (A.S.A.) - locul V şi Emil Popovici - locul 198. Celebrul om de afaceri Ion Ţiriac, de curând preşedinte al Comitetului Olimpic Român, a înmânat premiile primilor clasaţi, celui mai tânăr participant (3 ani), celui mai vârstnic (77 ani) şi familiei cu cei mai mulţi membri (4). Tuturor concurenţilor care au terminat cursa li s-au oferit **tricouri cu cercurile olimpice şi diplome cu semnătura lui Juan Antonio Samaranch, preşedintele Comitetului Olimpic Internaţional.**

În zilele de 27 şi 28 iunie, pe cochetul stadion „Ion Moina" din Cluj-Napoca, s-a desfăşurat Campionatul naţional al atleţilor veteran. Nea Emil a dominat întrecerile, clasându-se pe primul loc la **5000 m şi 5000 marş** (categoria 65-69), completându-şi, astfel, colecţia de premii şi tricouri de campion.

Felicitări, nea Emile, sănătate şi noi trofee!

Andreea DAN

Gimnastică **Oana Bucerzan a câştigat concursul internaţional din Slovacia**

Recent, s-a desfăşurat în oraşul Trnava din Slovacia, un concurs internaţional de gimnastică-junioare, la care au participat reprezentante din 10 ţări, între care Germania, România, Rusia, Ucraina ş.a. Dovedindu-şi valoarea şi forma sportivă demonstrată şi la Campionatul Naţional de junioare pe echipe, unde a ocupat locul I la individual compus, Oana Bucerzan a cucerit din nou locul I la individual compus. La competiţie ea a fost însoţită de prof. Nicoleta Zaharie - componentă a colectivului de antrenori care pregătesc lotul naţional de junioare. **I. IONESCU**

Din Paris transmite Ilie Mihalcea

Claudia Cardinale, suportera Italiei!

● Înaintea meciului Franţa - Italia, în ziarul popular „Le Parisien", Claudia Cardinale vedea Italia câştigătoare cu scorul 2 - 1 şi lansa cu toată vigoarea <<Forza Italia>>. Acelaşi ziar îşi informează cititorii că o tânără din Italia îi scrie lui Ronaldo, pe 200 de pagini de caiet, două cuvinte repetate la nesfârşit: <<Ti amo>> (Te iubesc) ● Ronaldo - una din principalele vedete ale Turneului final s-a aflat, de curând, în centrul unei polemici referitoare la greutatea sa. El a replicat: <<Este vorba de o greşeală de informaţie: cei care cred că m-am îngrăşat nepermis se referă la fişele medicale utilizate acum patru ani în Statele Unite, când eram evident mai tânăr, şi mai puţin format din punct de vedere muscular. Mă aflu într-o formă foarte bună, am aceeaşi greutate ca atunci când jucam la Barcelona, şi ca în sezonul proaspăt încheiat sub culorile lui Internazionale Milano, şi vă reamintesc că atât la Inter, cât şi mai înainte, la Barcelona, am înscris foarte multe goluri" ● După victoria norocoasă şi, totuşi, meritată, preşedintele Franţei, Jacques Chirac - care a fost prezent în tribuna oficială a Stadionului Franţei (Stade de France), împreună cu primul ministru Lionel Jospin, alături de Michel Platini - a declarat, la încheierea partidei: „A fost cel mai frumos meci pe care l-am reuşit până acum". Lionel Jospin consideră că selecţionata franceză „şi-a câştigat, deja, statutul de favorită a actualei ediţii a Cupei Mondiale la Fotbal" ● După victoria Franţei, prima ţară care se califică în semifinalele Cupei Mondiale la Fotbal, suporterii echipei au venit pe Champs Elysées - „cel mai frumos bulevard din lume" - unde şi-au prelungit sărbătorirea până noaptea târziu. Dispozitivul poliţienesc a fost întărit pe Champs Elysées cu peste 400 de poliţişti care patrulează 24 de ore din 24.

SOARTA LUI F.C. INTER E TOT NECLARĂ!

urmare din pag.1

despart de începerea noii ediţii de campionat vor zbura pe nesimţite şi, la 1 august a.c., Sibiul nu va avea cu cine să ia startul la nivelul eşalonul doi! Ar fi un adevărat (dar şi stupid) record naţional în materie. Tragem nădejde că nu se va ajunge până aici.

Ştiri din şah

● În perioada 1-15 iunie, în sala CSS Sibiu s-a desfăşurat Cupa CSS ajunsă la a 16-a ediţie. Au participat 15 fete şi 29 băieţi. Organizată în două faze, semifinala şi finala întrecerile au fost extrem de disputate. La fete campioană este medaliata cu bronz de la campionatele naţionale, Iulia Lăcău Rodean cu 6,5 p din 7 posibile, urmată de Corina Gheorghe şi Paula Hândorean. La băieţi, campion este Lucian Lăcău Rodean cu 11,5 p din 13 posibile, urmat de Dragoş Stan, Gabriel Mutu, Florian Piţu şi Mihai Bexa.

● Recent, la invitaţia d-nei Elisabeta Polihroniade, fosta campioană mondială de şah Maia Ciuburdanidze a susţinut în Capitală un simultan şi o conferinţă de presă. Simultanul onorat de prezenţa unor VIP-uri de primă mărime, ca preşedintele Emil Constantinescu, premierul Radu Vasile, şeful S.R.I. Costin Georgescu (fost jucător competiţional şi prieten cu subsemnatul), Mugur Isărescu, guvernatorul BNR şi preşedinte al F.R. Şah a fost o reuşită deplină. Maia şi-a demonstrat clasa, nepierzând nici o partidă şi a „lăsat" numai câteva remize. Demne de remarcat cuvintele preşedintelui Constantinescu privind şahul: „Acesta nu este numai un sport, ci şi un mod de viaţă". Politicienii noştri ar trebui să practice şahul pentru a putea acţiona".

prof. Gheorghe Răşinaru,
maestru al sportului

● Mai tari decât reprezentanţii şcolii ruse ● Rezultate de excepţie ale juniorilor de la C.S.S. Sibiu ● Corina Gheorghe, câştigătoare a turneului internaţional de la Eforie Nord ●

● În perioada 20-30 iunie a.c., la Eforie Nord s-a desfăşurat tradiţionalul turneu internaţional de şah rezervat juniorilor până la 15 ani (fete şi băieţi).

În turneul junioarelor, onorat de prezenţa a 30 de şahiste străine şi 36 române, au participat şi 5 şahiste de la C.S.S. Sibiu, trei dintre ele fiind printre protagoniste. Instalată în fruntea clasamentului după primele runde, Corina Gheorghe n-a mai părăsit poziţia fruntaşă, terminând turneul pe locul I şi obţinând norma de categoria I şi premiul în valoare netă de 1.000.000 lei cu 7,5 p din 9 posibile. Ea nu a cunoscut înfrângerea şi a lăsat doar 3 remize. Paula Hândorean s-a clasat în final pe locul V, fiind şi ea recompensată cu 300.000 lei, iar proaspăta campioană a C.S.S. Sibiu, Iulia Lăcău Rodean s-a clasat a 13-a la numai 10 ani.

În turneul juniorilor, la care au participat 85 de şahişti străini şi 71 de români, Lucian Lăcău Rodean, campionul C.S.S.-ului s-a clasat pe locul 9, Florian Piţu pe locul 11 (normă de categ. I), ambii cu 6,5 p din 9 posibile, iar Dragoş Stan pe locul 19, peste 50% au obţinut şi Daniel Gheorghe - locul 63 şi Sergiu Muntean - locul 76.

Au participat şahişti din Rusia, Moldova, Ucraina, Franţa, Anglia şi România. Tot peste 50% au obţinut şi Gabriel Mutu şi Mihai Bexa în turneul mixt de seniori şi juniori peste 15 ani.

BIBLIOTECA „ASTRA" SIBIU

BIBLIOTECA CASTRA
SIBIU

TRIBUNA sporturilor

SUPLIMENT SĂPTĂMÂNAL DE INFORMARE SPORTIVĂ AL COTIDIANULUI INDEPENDENT "TRIBUNA"

Anul VIII, nr.426 | 13.07. -19.07.1998 | 4 pagini, 500 lei

Jan Gavrilă râde cu un ochi şi plânge cu celălalt ...

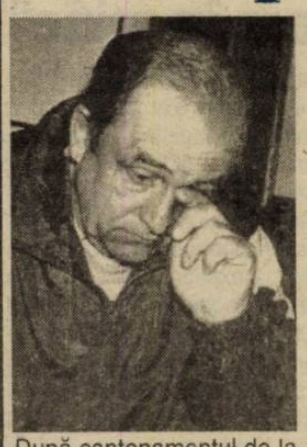

După cantonamentul de la Sovata, gaziştii au revenit la Mediaş, unde antrenamentele au inclus, între altele, şi mult lucru cu mingea. Sâmbătă, 11 iulie, elevii lui **Jan Gavrilă** au susţinut un meci de verificare în compania proaspetei divizionare C, Record Mediaş, pe care au întrecut-o cu 3-0 prin golurile înscrise de **Vitan, Cl. Şomfălean şi Gabor.**

Gazul metan a aliniat formaţia: Roşca - Ciurar, Fl. Şomfălean, Călin Moldovan, Lungu, Casian Miclăuş - Callo, Boroncoi, Vitan, Mucenica - Iorga. După pauză au mai jucat: Filip, Gabor, Hanc, Cl. Şomfălean, Zotta, Boaru, Bunea, Ioo, Cristi Miclăuş.

Dacă în ce priveşte atmosfera şi condiţiile de pregătire de la Gaz metan, Jan Gavrilă are numai motive de mulţumire, când se gândeşte la dezastrul de la F.C. Inter, fostul antrenor al sibienilor se întristează brusc.

„Ce echipă frumoasă putea avea Sibiul astăzi! Tocmai când s-a rodat, când tinerii şi-au dat drumul la joc, s-a ales praful de tot şi toate" - mi-a spus ieri, cu năduf în glas, Jan Gavrilă. El nu excludea posibilitatea ca, dacă F.C. Inter se va destrăma, să încerce aducerea a doi-trei jucători la Mediaş. S-a ferit, însă, să-i nominalizeze.

*

Disperat era, tot ieri, şi **Mircea Dancu**. „A trecut mai bine de o săptămână de la acea celebră şedinţă din 3 iulie şi singurul ei rezultat este acela că ne pleacă alţi şi alţi jucători. După Demian şi Tolciu, au dispărut acum Mara şi Al. Zotincă! Lui Mara trebuie să-i dăm până marţi, 14 iulie, drepturile contractuale, el fiind între puţinii jucători sub contract cu F.C. Inter până în anul 2000. Altfel, devine - automat -

continuare în pag.4

Mircea BIŢU

Finala mică | **Meciul nr. 63, sâmbătă, 11 iulie, ora 22**

Visuri olandeze spulberate de „armele" croate

Olanda - Croaţia 1-2 (1-2)

Paris ▼ Stadion: „Parc des Princes" ▼ Spectatori: 60.000 ▼ Au marcat: Zenden (22),/ Prosinecki (13), Suker (36) ▼ Cartonaşe galbene: Davids (86), / Jurcic (33), Stimac (50), Stanic (72) ▼ Arbitru: Epifanio Chavez (Paraguay) ▼ Asistenţi: Lencie Fred (Vanuatu) şi Emmanuel Zammit (Malta) ▼ Şuturi: 20-5 (pe poartă 7-2) ▼ Cornere: 5-0.

Olanda. Antrenor: Guus Hiddink

Van der Sar - Zenden, Stam, F. de Boer, Numan - Seedorf, Jonk, Davids, Cocu (46, Overmars) - Bergkamp, Kluivert.

Croaţia. Antrenor: Miroslav Blazevici

Ladic - Stimac, Soldo, Bilic, Juric, Jarni - Jurcic, Asanovic, Boban (85, Tudor) - Prosinecki (77, Vlaovic), Suker.

Min. 13: 0-1 - Jarni îl găseşte excelent pe Prosinecki în careu, acesta face o piruetă şi înscrie la colţ.

Min. 22: 1-1 - Zenden pătrunde de pe dreapta în zonă centrală şi şutează de la 16 metri, mingea luând un efect neobişnuit şi păcălindu-l pe Ladic.

Min. 36: 1-2 - Suker înscrie cu un şut la colţul lung printre picioarele lui Stam, după o pasă a lui Boban.

În ciuda dominării de la un cap la altul a partidei, olandezii au rămas cu buzele umflate, croaţii reuşind să înscrie de două ori din tot atâtea şuturi pe spaţiul porţii adverse. Echipa antrenată de Miroslav Blazevici n-a forţat, mulţumindu-se să „înţepe" pe contraatac, atât cât a fost nevoie.

Partida a început alert, Kluivert având golul în vârful bocancului în min. 7, când doar reflexul miraculos al lui Ladic a făcut ca scorul să rămână alb. Peste numai 6 minute, lovitură de teatru. Jarni îl vede bine în careu pe Prosinecki, acesta face o piruetă şi şutează la colţul lung, cu dreptul, picior pe care are tatuat un leu. „Portocaliii" îşi revin repede

continuare în pag.4

Meci de pregătire

Toată stima, băieţi!

F.C. Inter - Şoimii Compa 4-1 (2-1)

Sâmbătă, stadionul „Municipal" a fost gazda unei partide de pregătire, protagoniste fiind primele două echipe ale municipiului, în speţă divizionara B - F.C. Inter şi Şoimii Compa, echipă ce evoluează în seria a III-a a diviziei C. Prima echipă s-a impus cu scorul de 4-1 (2-1), prin golurile marcate de **Băcilă, Cornel Szeghedi şi Lucian Cotora** (2). Pentru învinşi a înscris **E. Trifu.**

În lipsa numeroşilor titulari care au „dezertat" de la echipă în această vară, datorită situaţiei financiare mai mult decât disperate a clubului, antrenorul **Adrian Văsâi** (rămas singur după plecarea lui Jan Gavrilă la Gaz Metan Mediaş şi retragerea lui Petre Purima, ambele justificate), a fost nevoit să trimită în teren o echipă mult modificată faţă de cea cu care s-a încheiat campionatul trecut: Iat-o: **Fl. Cotora - Toader, Băcilă, Terchilă, Grigore - Cornel Szeghedi, Stănicescu, Maftei, Cl. Moldovan - Marius Szeghedi, Radu Neguţ.** Au mai intrat **Ursu** (venit din judeţ), în locul lui **Florin Cotora, Lucian Cotora** (cel care se pregăteşte cu FC Inter, contractul său cu Dinamo expirând în această vară) în locul lui Toader, **Olteanu** (junior) în locul lui Băcilă, **Dorin Zotincă** (revenit şi el, cel puţin pe perioada pregătirilor, de la „U" Cluj) în locul lui Cornel Szeghedi, **Popa** în locul lui Maftei,

continuare în pag.4

Ovidiu BOICA

ULTIMA ORĂ

● Se pare că „aventura engleză" a lui Viorel Moldovan va lua sfârşit, vorbindu-se serios de un transfer în Turcia, la Fenerbahce.

● Supărat pe Nicolae Vieru, preşedintele FRG, Octavian Belu, antrenorul lotului naţional de gimnastică, a anunţat că în 16 iulie va pleca în Statele Unite unde i s-a promis un contract avantajos. Dacă nu cumva, între timp, se vor împăca...

● Divizia A de fotbal nu va începe în 25 iulie, ci la 1 august. La noi, nimic nu-i sigur.

● Sâmbătă, 18 iulie, este programată faza I a Cupei României, ediţia 1998/99. F.C. Şoimii Sibiu joacă la Înfrăţirea Hărman (Braşov). Se joacă numai o singură manşă.

● Transferuri spectaculoase la Lazio Roma! Marcelo Salas (River Plate), Stankovici (Steaua roşie Belgrad), Mihajlovici (Sampdoria), Sergio Conceicao (F.C Porto), Protti (Napoli), Fernando Conto (FC Barcelona), Ivan de la Pena (FC Barcelona), Piovanelli

continuare în pag.4 (n.i.d)

PE MIZA a III-a

Bronzul de aur

Finala mică a fost mare! În balanţa comentatorilor de pretutindeni erau puse, pe un taler, valoarea olandezilor, zburători spre bronz, iar pe celălalt taler, ambiţia şi dorinţa de succes a croaţilor, veniţi la întâlnire cu obiectivul deja atins. Corecţia administrată germanilor ar fi trebuit să avertizeze că nu e vorba doar de ambiţie şi de dorinţe; că e vorba de o echipă care ştie tot. Pronosticurile indicau un bronz olandez consolatoriu după o înfrângere la aşa numita loterie a loviturilor de la 11 metri. De ce loterie? Executarea loviturii de pedeapsă nu e tot măiestrie sportivă? Creditată cu prima şansă, portocala cu pete negre a fost stoarsă de sukeriţii lui Blazevici până în pânzele albe ale minutului 90. Davids şi Zenden au plecat steagul în faţa lui Ladici şi Suker (în foto), purtători de drapel nou-nouţ pe care, sunt sigur, îl vom mai întâlni prin peregrinările noastre sportive.

Înaintea meciului, antrenorul Guus

Hiddink declara răspicat: „Să fii al treilea în lume este totuşi o realizare", adevăr de care aflaseră şi croaţii care s-au instalat, fără complexe, în fotoliul cu numărul 3, ducând acasă bronzul lor cu sclipiri de aur.

Mihai BRATU

Turul Ciclist al României

4-12 iulie 1998 - ediţia 35

Vineri, 10 iulie a.c. a trecut prin Sibiu caravana cicliştilor, contând pentru ediţia a 35-a a Turului Ciclist al României.

La această amplă acţiune sportivă de masă au participat cicliști din Franţa, R. Moldova, Italia, Cehia, Grecia, Germania, Turcia, Albania, Israel, Algeria, Bulgaria, Macedonia, Austria, Cipru, Georgia, Ungaria, Ucraina, Tunisia, Serbia şi România.

Totalizând 1345 km, traseul a avut ca punct de plecare Brăila continuând cu Oneşti, Izvorul Mureşului, Gheorghieni, Bistriţa, Baia Mare, Zalău, Cluj-Napoca, Sibiu, Câmpulung şi Bucureşti.

După finele etapei cu nr. 5, clasamentul individual

continuare în pag.4

Lucian SĂLCUDEAN

Divizia D sub reflector

Ultima ediţie a Campionatului Diviziei D - deşi mult mai echilibrată în ansamblul ei şi calitativ net superioară celor anterioare - a fost dominată cu certă autoritate şi clară dezinvoltură, de două puternice team-uri, la fel de bine pregătite, temeinic instruite tehnico-tactic şi sensibil egale: **Record Mediaş şi CFR Retezat PIM Sibiu.**

Echipa din reşedinţa de judeţ a controlat riguros şi constant întregul sezon autumnal, elevii pregătiţi cu competenţă şi pasiune de fostul fundaş al Interului, M. Stănescu, reuşind până la întreruperea campionatului, survenită la 22 noiembrie 1997, să aibă nu mai puţin de 7 puncte avans faţă de principalii lor urmăritori, lăsând tuturor impresia că în cele 11 etape rămase din retur - în ciuda unui program mai greu, cu 5 dificile deplasări - nimeni şi nimic nu îi poate stopa din drumul precis stabilit spre cucerirea titlului. Dar vigurosul şi perfect sincronizatul unsprezece mediesean, bine motivat, antrenat cu profesionalism şi biciuit de pe margine de temperamentalul Gicu Albotă, evoluând excepţional în primăvară, a realizat 10 victorii consecutive, care - coroborate cu cele doar două remize reuşite de rivalii lor la Tălmaciu şi Cisnădie, nedoritele sincope înregistrate la COMESO şi Geromed, precum şi egalul cu Sparta - l-a propulsat în fruntea clasamentului permitându-şi chiar luxul de a oferi contracandidatei satisfacţia unei victorii, absolut platonice în ultima rundă, disputată în propriul fief, în întâlnirea directă. Dar zarurile fuseseră aruncate o etapă mai devreme la Avrig unde învingând, mediesenii şi-au acontat biletele pentru baraj în calitate de campioni. Este extrem de dificil de apreciat când, unde şi cine a decis soarta acestei ultime ediţii de campionat. Unii înclină să creadă că returul rapid al celor 11 etape a fost hotărâtor. S-ar putea să aibă dreptate, deşi nu trebuie să omitem faptul că Recordul reuşise un preţios 1-1, la Sibiu, cu lidera autoritară de atunci, atrăgându-i serios atenţia acesteia de intenţiile sale viitoare.

Nu este mai puţin adevărat că formaţia medieseană a beneficiat de excelente condiţii de pregătire, refacere şi răsplată a eforturilor şi rezultatelor obţinute, de un larg, total şi generos sprijin material din partea unităţii patronatoare (SC Medimpact, director general ing. Fănel Mendea, director comercial Vasile Popescu), de un preşedinte de asociaţie sportivă activ şi direct implicat (Ioan Mureşan), un harnic, hotărât şi priceput şef al secţiei de fotbal (Nicolae Suciu), un antrenor intransigent şi perseverent (G. Albotă, ajutat şi asistat de fosta glorie fotbalistică M. Ţiglariu), un lot omogen, bine articulat, luptător dârz, disponibil la eforturi şi sacrificii, care a răsplătit prin rezultate investiţiile făcute de cei care au fost în fruntea lui. Cum se cuvenea, după un parcurs de excepţie în campionat, echipa Record s-a comportat excelent şi la Braşov, unde învingând clar, în partida de baraj, pe Fortyogo Tg. Secuiesc, a promovat în eşalonul superior, unde - suntem convinşi - va fi o mesageră de nădejde şi onoare a fotbalului judeţean. Iată şi lotul din care mentorul tehnic şi-a alcătuit, în marea majoritate a confruntărilor, unsprezecele de bază: N. Bocăzar şi V. Săbău-portari, C. Savu, D. Aspricioiu, R. Mureşan, B. Forgacs, C. Cornşa, D. Trifu, L. Savu, C. Mureşan, D. Hodârnău, C. Boaru, A, Tofănescu, I. Şeică, M. Lazăr, C. Rău, R. Negru, C. Şerban, S. Ferencz, G. Proşteanu, D. Cucerzan, O. Stoica, jucători de câmp. 16 din aceştia au acumulat în 30 de partide 49 cartonaşe galbene, 5 din ei efectuând pentru cumul 6 etape de suspendare. 7 jucători (Forgacs, Bocăzar, Săbău, Trifu, R. Mureşan, Hodârnău şi Cucerzan) au fost eliminaţi de pe teren pentru infracţiuni minore, dovadă doar cele 9 runde în care şi-au privit colegii din tribună. A câştigat două partide la masa verde (o neprezentare şi lipsa asistenţei medicale). A beneficiat de un autogol, donat de I. Dima de la Unirea Ocna Sibiului. Cele 100 de goluri înscrise poartă semnăturile a 14 jucători. Cel mai prolific s-a dovedit B. Forgacs cu 20 reuşite, urmat de A. Tofănescu 16, I. Şeică 13, C. Boaru (venit doar în retur) 10, R. Negru 9, C. Rău 8 etc.

Având asigurat un climat mai mult decât propice activităţii de performanţă, asigurat din păcate doar de principalul sponsor şi susţinător material SC Retezat (director Zamfirescu), larg sprijinită de liderul sindicatului şi de conducerea asociaţiei sportive şi de Secţia de fotbal (preşedinte I. Ciugudean), principala contracandidată la cucerirea cununei de lauri, **CFR Retezat PIM** a avut un retur sub cota evoluţiilor excelente cu care ne obişnuise în toamnă, parte şi din cauza pierderii celor două piese de rezistenţă ale angrenajului extrem de minuţios pus la punct de M. Stănescu. Este vorba de golgeterul absolut al sezonului autumnal, cu 23 de reuşite în 20 de partide, A. Fuşle (transferat la "U" Mecanica Sembraz) şi V. Armenean, un pion de bază al formaţiei sibiene prin neobositul travaliu desfăşurat pe teren şi ideal exemplu de dăruire pentru toţi componenţii lotului. Diferenţa dintre cele două combatante s-a evidenţiat în pauza competiţională, când viitoarea campioană a câştigat un jucător de excepţie (C. Boaru), care s-a integrat rapid în stilul de joc impus de G. Albotă, iar rivala ei a pierdut doi interpreţi principali, cei veniţi de la Carpaţi Mecanica Mârşa (M. Stângu, A. Vlad, I. Popa, A. Bârză) şi "U" Mecasem (C. Barbu), deşi utili nu s-au adaptat cu uşurinţă sistemului preconizat de noul lor antrenor. Sunt relevante totuşi jocurile bune făcute de echipâ la Mediaş, cu Sparta şi Record, dar total neconcludente partidele de la Şeica Mare, Cisnădie, Tălmaciu şi Geromed, locuri unde de fapt şi cu certitudine s-a pierdut bătălia aspră a promovării. Iată lotul din care antrenorul M. Stănescu şi-a întocmit, mai de fiecare dată, lista celor 16 trecuţi pe foaia de arbitraj: R. Hientz, A. Kovacs, M. Mihăiescu, I. Teleşpan, I. Stănese, A. Poplăcean, V. Scridon, P. Apostu, M. Stănescu, A. Fuşle (doar 19 etape), V. Streza, T. Săraru, V. Armenean (19 runde), I. Zereş, M. Stîngu, D. Runcanu, I. Măricuţ, I. Popa, A. Bârză, C. Barbu, V. Streza, I. Turc, C. Drăgoi, A. Vlad. 16 componenţi ai lotului au totalizat 59 avertismente. Cei mai recalcitranţi recidivişti din acest domeniu: V. Scridon, M. Stănescu cu câte 7, I. Stănese 6, V. Streza (arbitru) 8, Măricuţ 4, Apostu 4, M. Stîngu 4, au efectuat pentru cumul 10 etape suspendare. Doar 4 eliminaţi, fiecare efectuând câte o etapă de suspendare. A marcat adversarelor 90 de goluri, primind doar 27, având cea mai tenace apărare din campionat.

Foarte mulţi jucători întâlnim în caseta autorilor golurilor. Din cei 18 marcatori, demni de menţionat, în afara golgeterului campionatului, A. Fuşle cu 29 realizări (23 pentru CFR Retezat PIM şi 6 pentru "U" Mecasem), urmează V. Streza şi I. Măricuţ, fiecare cu câte 12, C. Barbu şi C. Apostu cu câte 6, V. Armenean 5, I. Stănese şi M. Runcanu fiecare cu câte 4, M. Stângu şi I. Turc câte 3 etc. (va urma)

V.M.

Comisia de Sport îl aşteaptă pe Tyson

Dacă vrea să urce iar în ringul pe care l-a dominat o dată, Mike Tyson trebuie să facă el primul pas, acesta este mesajul pe care Comisia de Sport a statului Nevâda l-a transmis lui "Iron Mike". "Dacă vrea să-şi recapete licenţa (retrasă anul trecut pentru că l-a muşcat de ureche pe Evander Holyfield), atunci Tyson trebuie să pună mâna pe telefon şi să vorbească cu noi", a declarat Marc Ratner, şeful comisiei. După meciul de pomină când Tyson i-a sfârtecat urechea adversarului, Tyson a fost amendat cu trei milioane de dolari, retrăgându-i-se şi licenţa de boxer profesionist. Ulterior, Tyson s-a certat cu managerul Don King şi cu ajutoarele acestuia, Rory Holloway şi John Horne, reproşându-le că l-au escrocat cu milioane de dolari. În luna februarie, Tyson a încercat o apropiere de agenţii Jeff Wald şi Irving Azoff, cei care îl reprezintă şi pe Hollyfield, dar relaţiile dintre ei s-au răcit cu timpul. Recent, Shelly Finkel a declarat că îl reprezintă pe Tyson şi că fostul campion mondial va cere, reacordarea licenţei pentru a putea urca în ring în octombrie ori noiembrie.

Camacho (Real Madrid): "clubul nu are încredere în mine"

Antrenorul demisionar al echipei Real Madrid, Jose Antonio Camacho, a afirmat că conducerea clubului nu a avut încredere în el, încercând să explice plecarea sa de la cârma echipei la doar o lună de la numirea în funcţie, informează AFP. "Ei nu au avut încredere în proiectul meu, a explicat fostul jucător madrilen cu ocazia unei conferinţe de presă. Îmi place să lucrez într-o atmosferă de încredere şi consider că nu este cazul la Madrid". Diferendul dintre fostul antrenor şi preşedintele clubului Real Madrid, Lorenzo Sanz, a pornit de la salariul preparatorului fizic adus de Camacho, Carlos Lorenzana. Camacho ceruse ca Lorenzana să aibă garanţia de a-şi primi salariul integral timp de două sezoane, chiar dacă el însuşi ar fi urmat să decidă ruperea contractului înainte de termen, în timp ce conducerea clubului a refuzat această cerere. "Este trist, întrucât Jose Antonio Camacho era omul în care noi aveam încredere pentru a conduce echipa Real Madrid", a explicat Sanz, care l-a calificat pe Camacho drept "un mare madrilen". Camacho urma să-l înlocuiască pe antrenorul Jupp Heynckes şi trebuia să semneze un contract de doi ani cu câştigătorii ultimei ediţii a Ligii Campionilor. Unul din cei mai serioşi pretendenţi la conducerea echipei madrilene este Guus Hiddink, actualul selecţioner al Olandei.

Baschet

La 10 septembrie începe a 50-a ediţie a Campionatului masculin

Acesta va debuta sub formă de turnee, care se vor desfăşura astfel: **Seria A** (Dinamo Bucureşti, Herlitz Mobex Tg. Mureş, Steaua Bucureşti, BRD C.S.U. Ploieşti, Universitatea Elba Timişoara, C.S.U. Romradiatoare Braşov, Rapid Epson Bucureşti); în ordine, acestea vor avea loc în următoarele localităţi: Braşov, Bucureşti (sala Lucian Grigorescu), Piteşti, Ploieşti; **Seria B** (C.S.U. Forest Sibiu, Politehnica Moldrom Iaşi, Carbochim Cluj, Soced Bucureşti, West Petrom Arad, Universitatea Sanex Cluj, Farul Compress Constanţa, Metropola Bucureşti), la Bucureşti (sala Lucian Grigorescu), Sibiu, Cluj, Arad. Datele turneelor: 10-12 septembrie; 26-29 septembrie; 10-12 octombrie şi 25-28 octombrie.

Ilie IONESCU

Înot

Juniorul Radu Miclăuş cucereşte primele medalii la "Naţionalele" de seniori

Ştrandul Tineretului din capitală a găzduit, timp de 3 zile, întrecerile Campionatelor Naţionale de înot ale seniorilor şi juniorilor I. Natatia sibiană a fost reprezentată la această confruntare de doi juniori de la C.S.Ş. Sibiu, Radu Miclăuş şi Marius Cosma, ambii pregătiţi de prof. Anca Miclăuş. După o pregătire prealabilă în centrul de la Reşiţa, Radu Miclăuş a reuşit să cucerească medalia de argint în proba de 100 m fluture iar în proba de 200 m fluture şi-a adjudecat medalia de bronz. Cu aceste rezultate el a cucerit locul I în probele respective de juniori I. Marius Cosma a reuşit 4 locuri III în probele 100 şi 200 m fluture, 400 şi 1500 metri liber.

Radu Miclăuş va participa între 30 iulie - 2 august la Capionatele Europene de juniori I ce se vor desfăşura în localitatea Antwerpen-Belgia. Recent, tot la Bucureşti, s-au desfăşurat şi "Naţionalele" de juniori II. În proba de 200 m bras, Raluca Merintean (antrenor prof. Lucian Ţăndărean) a cucerit titlul de campioană, iar la 100 m bras s-a situat pe locul IV.

Ilie IONESCU

●Luni, 13 iulie

Programul I: 10.00 Ferestre deschise (r) 11.00 Opera Mundi (r) 11.40 Telemondial 12.00 TVR Info 12.05 Universul cunoaşterii (r) 13.00 Ultimele ştiri (s/r) 14.00 TVR Info 14.10 Perla Neagră (s/r) 15.00 Dosarele istoriei (r) 16.00 Emisiune în limba maghiară 17.30 Scena 18.00 TVR Info 18.10 Desene animate 18.35 Katts şi câinele (s) 19.00 Sunset Beach (s) 19.55 Doar o vorbă "săţ-i" mai spun 20.00 Jurnal 21.00 Echipa de intervenţie (s) 21.50 Nimic sfânt (s) 22.45 Jurnalul de noapte 23.00 Ciclism. Turul Franţei 23.10 Pe faţă şi pe dos 0.10 Canary Wharf (s) 0.35 Întâlnirea de la miezul nopţii

Programul II: 10.00 Turneul Final al Campionatului Mondial de Fotbal - Franţa '98 (r) 12.00 Sunset Beach (s/r) 13.00 D-na King, agent secret (s/r) 16.00 Veronica (s) 16.50 Perla Neagră (s) 20.10 Ultimele ştiri (s) 22.00 Circumstanţe atenuante (f)

●Marţi, 14 iulie

Programul I: 6.00 România, ora 6 fix! 8.30 Desene animate (r) 9.00 TVR Cluj-Napoca 10.00 TVR Info 10.05 TVR Iaşi 11.00 TVR Timişoara 12.00 TVR Info 12.05 Credo (r) 13.00 Ultimele ştiri (s/r) 14.00 TVR Info 14.10 Perla Neagră (s/r) 15.00 Eternitate 15.30 Arhive româneşti (r) 16.00 Emisiune în limba maghiară 17.00 Camera ascunsă 17.30 În flagrant 18.00 TVR Info 18.10 Desene animate 18.35 Katts şi câinele (s) 19.00 Sunset Beach (s) 19.55 Doar o vorbă "săţ-i" mai spun 20.00 Jurnal 21.00 Kristin Lavransdatter (f) 22.35 Ciclism. Turul Franţei 22.45 Jurnalul de noapte 23.00 Avocatul poporului 24.00 Canary Wharf (s) 0.25 Rock-Pop Bazar

Programul II: 8.25 Canary Wharf (s) 9.00 Echipa de intervenţie (s) 12.00 Sunset Beach (s/r) 13.00 Nimic sfânt (s/r) 16.00 Veronica (s) 16.50 Perla Neagră (s) 20.10 Ultimele ştiri (s)

●Miercuri, 15 iulie

Programul I: 6.00 România, ora 6 fix! 8.30 Desene animate (r) 9.00 TVR Cluj-Napoca 10.00 TVR Info 10.05 TVR Iaşi 11.00 TVR Timişoara 12.00 TVR Info 12.05 Sensul tranziţiei (r) 13.00 Ultimele ştiri (s/r) 14.00 TVR Info 14.10 Perla Neagră (s/r) 15.00 Tradiţii 15.30 Pro Patria 16.30 Tribuna partidelor parlamentare 17.00 Camera ascunsă 17.30 Medicîna pentru toţi 18.00 TVR Info 18.10 D.a. 18.35 Katts şi câinele (s) 19.00 Sunset Beach (s) 19.55 Doar o vorbă "săţ-i" mai spun 20.00 Jurnal 21.00 Teatrul Naţional de Televiziune: O seară romantică 22.45 Jurnalul de noapte 23.00 Ciclism: Turul Franţei 23.10 Martin Scorsese (f) 0.10 Canary Wharf (s) 0.35 Dans în noapte

Programul II: 8.25 Canary Wharf (s/r) 12.00 Sunset Beach (s/r) 16.00 Veronica (s) 16.50 Perla Neagră (s) 20.10 Ultimele ştiri (s) 22.00 Arestarea lui Gotty (f)

●Joi, 16 iulie

Programul I: 6.00 România, ora 6 fix! 8.30 D.a. (r) 9.00 TVR Cluj-Napoca 10.00 TVR Info 10.05 TVR Iaşi 11.00 TVR Timişoara 12.00 TVR Info 12.05 Pentru dv., doamnă! (r) 13.00 Ultimele ştiri (s/r) 14.00 TVR Info 14.10 Perla Neagră (s/r) 15.00 Dialog 15.30 Ecclesiast 16.00 Convieţuiri 17.00 Camera ascunsă 17.30 TimpulEuropei 18.00 TVR Info 18.10 D.a. 18.35 Katts şi câinele (s) 19.00 Sunset Beach (s) 19.50 Rezultatele Tragerilor Super Loto 5/40 şi Expres 19.55 Doar o vorbă "săţ-i" mai spun 20.00 Jurnal 21.00 Destine în vremuri de război (s) 22.00 Reflecţii rutiere 22.10 Cu ochii'n patru 22.50 Jurnalul de noapte 23.00 Ciclism: Turul Franţei 23.00 Dintre sute de catarge 0.10 Pariul Trio 0.15 Bank-Note 0.45 Canary Wharf (s) 1.10 Magazin muzical-umoristic

Programul II: 8.25 Canary Wharf (r) 10.00 Martin Scorsese (r) 12.00 Sunset Beach (s/r) 16.00 Veronica (s) 20.10 Ultimele ştiri (s) 22.00 Pielea (f) 0.10 Lumea sportului

●Vineri, 17 iulie

Programul I: 6.00 România, ora 6 fix! 8.30 D.a.(r) 9.00 TVR Cluj-Napoca 10.00 TVR Info 10.05 TVR Iaşi 11.00 TVR Timişoara 12.00 TVR Info 12.05 De la iume adunate 12.30 Convieţuiri 13.00 Ultimele ştiri (s/r) 14.00 TVR Info 14.10 Perla Neagră (s/r) 15.00 Ecoturism 15.30 Emisiune în limba germană 17.00 Portret în oglindă 17.30 Mapamond 18.00 TVR Info 18.10 D.a. 18.35 Hollyoaks (s) 19.00 Sunset Beach (s) 19.55 Doar o vorbă "săţ-i mai spun! 20.00 Jurnal 21.00 Elisabeth R (f) 22.30 Camera ascunsă 22.45 Jurnalul de noapte 23.00 Ciclism: Turul Franţei 23.10 5 dintre cei mai buni 0.10 Sărutul de la miezul nopţii (f)

Programul II: 8.25 Canary Wharf (s/r) 9.00 Destine în vremuri de război (r) 12.00 Sunset Beach (s/r) 16.00 Veronica (s) 16.50 Perla Neagră (s) 20.10 Ultimele ştiri (s) 22.00 Time-out 23.10 Buddha din suburbie (f)

●Sâmbătă, 18 iulie

Programul I: 7.00 Bună dimineaţa, de la... Timişoara şi de la Bucureşti 8.30 Alfa şi Omega 9.00 TVR Info 9.05 Şapte note fermecate 10.00 Viaţa ca în viaţă (s) 10.45 În faţa pistei (f) 12.30 Ordinea publică 13.00 A doua alfabetizare 13.30 Ecranul 14.00 Info-Magazin 14.30 Video-magazin 16.30 D.a. 16.55 Planeta CNN, I (do) 17.40 Justiţie militară (s) 18.30 Hollyoaks (s) 18.55 Teleenciclopedia 19.45 Săptămâna sportivă 19.55 Doar o vorbă "săţ-i" mai spun 20.00 Jurnal 20.30 Cer întunecat (s) 21.25 Cum vă place ... 22.25 TVR Info 22.30 Ciclism: Turul Franţei 22.40 Hombre (f) 0.30 Arena AS

Programul II: 7.00 Buddha din suburbie (s) 14.00 Oppenheimer (s) 16.00 Veronica (s) 16.50 Perla Neagră (s) 22.30 În plină acţiune (s/r)

●Duminică, 19 iulie

Programul I: 7.00 Bună dimineaţa, de la... Bucureşti! 8.30 Lumină din lumină 9.00 TVR Info 9.05 D.a. 9.55 Luna iulie - luna filmului "Arlechino" (l) 10.45 Biserica satului 11.00 Viaţa satului 13.00 Tezaur folcloric 14.00 Info-Magazin 14.30 Video-Magazin estival 16.20 D.a. 16.50 Serial de călătorii 17.40 Star Trek - Deep Space (s) 18.30 Hollyoaks (s) 18.55 Robingo 19.40 Duminica sportivă 19.40 Rezultatele Tragerilor 6/49 şi Noroc 19.55 Doar o vorbă "săţ-i" mai spun 20.00 Jurnal 20.30 7 zile în România 21.00 Întoarcerea băştinaşului (f) 22.40 TVR Info 22.45 Ciclism: Turul Franţei (s) 22.55 D-na King, agent secret (s) 23.45 Pariul trio 23.50 Pop-Show nocturn 0.50 Fotbal mondial 1998

Programul II: 7.00 Cer întunecat (s/r) 10.25 Melies, vrăjitorul (f) 14.00 Oppenheimer (s) 16.00 Veronica (s) 16.50 Perla Neagră (s) 19.00 In plină acţiune (s) 21.00 Fotbalmania

BIBLIOTECA „ASTRA" SIBIU

TRIBUNA sporturilor

SUPLIMENT SĂPTĂMÂNAL DE INFORMARE SPORTIVĂ AL COTIDIANULUI INDEPENDENT "TRIBUNA"

Anul VIII, nr.427 | 20.07. -26.07.1998 | 4 pagini, 500 lei

Meciuri de pregătire

F.C. INTER - METROM 2-0 (2-0)

Sâmbătă, pe „Municipal", elevii lui **Adrian Văsâi** au primit replica echipei braşovene Metrom. Interiştii s-au mişcat destul de bine, din numeroasele situaţii de gol reuşind să fructifice două prin **Galea şi M. Szeghedi** (din penalti).

Gazdele au aliniat formaţia: **Fl. Cotora - Luci Cotora, Băcilă, Terchilă, Toader - C. Szeghedi, Galea, Maftei, R. Neguţ - M. Szeghedi, B. Mara**. Au mai jucat: **Holom, Beza, Popa şi Văcaru**.

*

În ce priveşte fuziunea cu F.C. Şoimii, nimeni nu ştie nimic în plus. S.C. COMPA îşi menţine punctul de vedere (**„Preluăm clubul interist dar fără datorii"**). Momentan, datoriile nu are cine să le plătească, aşa încât - sub rezerva unor evenimente de ultimă oră - F.C. Inter se va prezenta la startul noii ediţii de campionat tot pe cont propriu.

Despre **Alexandru Zotincă** se ştie că ar fi în pregătiri cu ... F.C. Argeş!? **Bogdan Mara** a revenit la pregătiri, termenul până la care trebuie să-şi primească banii prelungindu-se cu 10 zile. Nu se ştie nimic de direcţia în care au plecat **Demian** şi **Tolciu**.

*

Confruntat cu o grămadă de probleme, **Mircea Dancu** bate, zilnic, la uşa lui Gino Iorgulescu. „Sper să obţin, zilele acestea, două rate de la F.C. Naţional şi să rezolv, astfel, parte din doleanţele jucătorilor" - mi-a spus ieri, M. Dancu.

*

Sunt şanse, am aflat dintr-o sursă de încredere, ca **Luci Cotora** să redevină jucătorul lui F.C. Inter, cu acte în regulă, iar Balaban, Mihart şi Medeleanu să se întoarcă la Sibiu!

M.B.

Fără Radu Niculescu

Bancarii au pierdut la Bologna!

F.C. Naţional a cedat sâmbătă seara la Bologna cu 0-2 (0-2) în faţa echipei suedezilor Andersson şi Ingesson, în cel de-al treilea tur preliminar al Cupei UEFA INTERTOTO. Fără Radu Niculescu (aflat ieri în Sibiu, se pare că el doreşte să se transfere în Bundesliga, la Duisburg), bancarii au început ezitant, Paramatti deschizând scorul în min. 5 cu o lovitură de cap. Apoi, românii au echilibrat disputa, ratând egalarea prin Axinia şi Carabaş (în aceeaşi fază) şi Liţă. După repararea instalaţiei de nocturnă, partida fiind întreruptă câteva minute, tot italienii „au văzut" mai bine, Ingesson (min. 40) ridicând scorul la 2-0 tot cu o lovitură de cap.

Lipsiţi de şansă şi acuzând arbitrajul câinesc al ungurului Ş. Piller, bancarii au risipit trei-patru ocazii clare, returul programat sâmbătă, 25 iulie, la Bucureşti, anunţându-se unul imposibil pentru echipa lui Florin Marin. Dar în fotbal, orice-i posibil!

F.C. Naţional a aliniat formaţia: C. Munteanu - P. Marin, Gh. Barbu, Vochin, R. Ganea - Liţă, Pârlog, Pigulea, Carabaş, Pogăcean - Axinia. Au mai jucat: Coman, Savu şi Caramarin.

ULTIMA ORĂ

* Anghel Iordănescu a luat drumul Atenei, el angajându-se să califice echipa de fotbal a Greciei la turneul final al C.E. din anul 2000. Generalul va fi plătit cu 325.000 dolari pe an.

* Programul reprezentativei noastre în acest an: 19 august, meci amical cu Iugoslavia, la Bucureşti; 2 septembrie - cu Liechtenstein, preliminariile CE, la Bucureşti; 5 septembrie - cu Germania, amical, la La Valetta; 23 septembrie - cu Moldova, amical, Chişinău; 10 octombrie - cu Portugalia, C.E., Porto; 14 octombrie - cu Ungaria, C.E., Budapesta.

* Au fost retrogradaţi din lotul A arbitrii Viorel Ilie şi Alexandru Dobrin, fiind promovaţi Alexandru Tudor, Gheorghe Veriveş, Augustus Constantin şi Iulian Udrică.

* Transferuri în campionatul italian de fotbal: spaniolul Amor la Fiorentina, francezii Frey, Silvestre, Dabo la Inter, suedezii Andersson şi Osmanovsky la Bari, elveţianul Müller şi croatul Tudor la Juventus ...

* Dan Petrescu îi va avea coechipieri la Chelsea pe spaniolul Ferrer, francezul Desailly, danezul Brian Laudrup şi italianul Casiraghi.

* Italianul Arrigo Sacchi, ajuns antrenor la Atletico Madrid a anunţat că nu are nevoie de Daniel Prodan, care va fi transferat.

* Deşi este campioană mondială, în clasamentul FIFA, Franţa se află doar pe locul 2, după Brazilia, urmată fiind de Germania, Croaţia, Argentina, Cehia, Iugoslavia, Olanda, Italia, Anglia, Norvegia, Mexic, România, Spania, Chile.

* Hristo Stoicikov va juca în Japonia, la clubul Kashiwa Reysol.

* Guus Hiddink, fostul selecţioner al reprezentativei Olandei, a fost angajat ca antrenor la Real Madrid.

* Berti Vogts a fost ... iertat pentru insuccesul de la turneul final al CM şi va rămâne, în continuare, la cârma reprezentativei de fotbal germane.

(n.i.d.)

Mare apatie

Gata şi Cupa Mondială! Au peluziştii ce comenta multă vreme de-aci-nainte. Încoronarea Franţei, nescontată dar meritată, i-a pus pe jar pe abonaţii brazilieni obligaţi să anuleze samba de aur. În 1954 Ungaria a jucat finala în zece oameni ali-

PELUZA a III-a

mentându-şi orgoliile prin introducerea în teren a unui Puşkaş accidentat numai de dragul de a ridica acesta comoara Jules Rimet. Au plătit scump. Brazilienii au repetat greşeala intrând cu Ronaldo trezit din leşin cu puţin înainte de fluierul de începere a finalei. Tehnicienii, gazetarii şi gurile rele îşi pregătesc explicaţiile. Un lucru e sigur: ierarhiile nu sunt bătute în cuie. Ronaldo s-a cerut în audienţă privată la preşedintele Fernando Cardoso ca să-i spună la ureche adevărul, în timp ce Zidane cel francez joacă ţintar cu domnul Chirac. În Marea Buclă, trupa „Festina" a fost prinsă cu mâţa-n trusă. Bine că n-au fost „pipăiţi" şi fotbaliştii. Mai ştii?

Se aşteaptă un val de dezinteres pentru de-alde Intertoto sau cupe şi campionate de interior. Apropiatul început al campionatului nostru ne găseşte cu gândul prin Franţa; doar peluziştii înrăiţi îşi reînnoiesc abonamentele. În naivitatea lor invincibilă şi-au depus capitalul sentimental la Banca Piţurcă. În ăst timp Mihaela Melinte dă tare cu ciocanul, dar parcă şi recordurile mondiale cad în golul lăsat de Cupa Mondială.

Interiştii sibieni nu şi-au stabilit încă obiectivul pentru campionatul viitor. Nici conducerea. Nici lotul. Nici sponsorii. Mare apatie!

Mihai BRATU

Programul turului Diviziei B - seriile I şi II

în pag. 4

ÎNOT

10 medalii pentru sportivii sibieni

La Brăila s-au desfăşurat, între 9-12 iulie, întrecerile finale ale Campionatului Naţional de înot rezervat copiilor de 11-13 ani. La aceste întreceri au luat startul peste 450 de concurenţi din 27 secţii şi cluburi din ţară, printre aceştia s-au aflat şi sportivii de la Clubul Sportiv Şcolar Sibiu, conduşi de prof. Anca Miclăuş şi Lucian Ţăndăreanu, care au reuşit să cucerească 10 medalii. Este vorba de Radu Bădălac, care a reuşit să obţină două medalii de aur la 50 şi 100 m liber (băieţi 11 ani), două argint la 50 şi 100 m spate şi una de bronz la 200 m liber; Gabriela Donose (11 ani) a cucerit 3 medalii de bronz la probele de 100 m spate, 200 m liber şi la 50 m fluture; **Ştafeta 4 x 100 m liber - fete (11 ani)** formată din Ana Pinciu, Arieta Popa, Iulia Scumpu şi Gabriela Donose, s-a clasat pe locul 3.

La acest campionat s-a organizat pentru prima dată un concurs de biatlon (100 m liber înot şi 1000 m alergare) la care sportivul Călin Trohin (13 ani) a obţinut medalia de argint.

I.ILIE

Sărituri în apă

Alexandra Constantinescu şi Anca Ţilea la Balcaniada de la Sofia

Între 8 şi 9 august, la Sofia, se va desfăşura Campionatul Balcanic de sărituri în apă pentru seniori. În lotul de 6 sportivi români care va participa se află şi două sportive sibiene, Alexandra Constantinescu şi Anca Ţilea, alături de Clara Ciocan, Roxana Mocanu, Vasilică Crenguţă şi Adrian Vasiliu. Antrenori Pantelimon Decuseară şi Andrei Găvozdea.

(I.I.)

O nouă medalie pentru pugilatul sibian

Printr-o decizie dată înainte de '89 s-a hotărât ca toate secţiile de box de la cluburile sportive şcolare să fie desfiinţate, cu toate că în regulamentele interne şi internaţionale de box era prevăzut şi capitolul „copii". Cu toate acestea, celorlalte cluburi nu le-a fost interzis să aibă şi tineri de la 12 ani în sus. Avantajul de a începe practicarea boxului de la această vârstă este că în primele meciuri întâlneşti adversari care învaţă ABC-ul pugilatului odată cu tine (de remarcat este şi faptul că în regulamentul de box sunt prevăzute articole speciale pentru protejarea tinerilor boxeri şi cred că este suficient să amintim prevederea că la categoria copii meciul se dispută pe distanţa de trei reprize a câte un minut).

Dar iată că FR de Box a reparat această greşeală, ba mai mult, ea a înfiinţat şi campionatul naţional de box pentru copii. La ediţia din acest an, care a avut loc la Tg. Mureş, clubul CSM Sibiu a participat cu sportivul Adrian Bleoca. Născut în 16 martie 1985 şi legitimat doar din 27 ianuarie 1998, el a reuşit să cucerească medalia de argint şi titlul de vicecampion naţional, devenind astfel o nouă speranţă a pugilatului sibian.

Să-l felicităm pentru performanţa sa şi să-i urăm succes în continuare!

Centura Păltiniş

În perioada 23-25 iulie a.c., va avea loc în sala Clubului Sportiv Şcolar Sibiu, din Piaţa Teatrului, Turneul internaţional de box „Centura Păltiniş". La această ediţie şi-au anunţat participarea următoarele cluburi şi asociaţii sportive: Dozsa Györ - Ungaria; Békéscsaba - Ungaria; Lotul naţional de juniori - România; Steaua Bucureşti; Dinamo Bucureşti; Rapid Bucureşti; Farul Constanţa; Mira Constanţa; Dunărea Galaţi; CSM Brăila; ARO Câmpulung Muscel; Dacia Piteşti; Petrolul Ploieşti; Metalurgistul Hunedoara; CSM-ASA Cluj; Mureşul Tg. Mureş; ASTRA Braşov; Rulmentul Braşov; Tractorul Braşov şi, bineînţeles, CSM Sibiu.

Sponsorii acestei ediţii sunt: RAGCL Sibiu; Casa de Presă şi Editură TRIBUNA Sibiu; Corsa Trans SA (Corsaru); SC Miercurea Băi SRL; SC Bolta rece SRL Sibiu; SOLO Industries SRL Sibiu; SC Dual M&G Sibiu; Somboti Mediaş şi Gheorghe Rus & Emil Mitrea Sibiu.

Cei care doresc să-şi înscrie numele alături de aceşti sponsori se pot adresa la CSM Sibiu, cu sediul în str. O. Goga nr.2 (Hotelul Sportiv) Sibiu, tel. 43.15.82.

Şedinţa Comisiei judeţene de box

Marţi, 21 iulie a.c., va avea loc, la sediul DJTS Sibiu, str. Independenţei nr.1, şedinţa Comisiei Judeţene de Box. Cu acest prilej se vor face şi delegările pentru Turneul internaţional de box „Centura Păltiniş". Sunt invitaţi să participe toţi oficialii de box din municipiul Sibiu.

Victor COCIU,
preşedintele Comisiei Judeţene de Box Sibiu

Divizia D sub reflector

2. Ca şi în precedenta ediţie, treapta a treia a podiumului de premiere a revenit pe merit, după o îndelungată şi epuizantă bătălie, echipei **COMESO din Şeica Mare**, care, repetând performanţa sa din anul trecut - de data asta învingând într-o finală extrem de spectaculoasă unsprezecele studenţesc sibian - s-a calificat şi va reprezenta fotbalul judeţean, în fazele superioare ale Cupei României.

Creaţie materială exclusivă a fraţilor Dan şi I. Vlaic, generoşi sponsori şi vrednici fii ai comunei, formaţia din Şeica Mare - pregătită cu meticulozitate,profe-sionalism şi totală dăruire de Pavlovici Geza, un tehnician autodidact, tenace, inspirat strateg şi excelent psiholog (aflat, din păcate, în momentul de faţă într-o convalescenţă de durată, după un nefericit accident, dar aşteptat de multe echipe să revină grabnic chiar şi numai în calitate de consultant) - a evoluat constant bine, trecându-şi în palamares între cele 20 de victorii, 3 izbânzi de prestigiu obţinute în faţa celor ce au devansat-o în clasament şi a fostei campioane, biruinţa netă din Cupa României din semifinala cu Record, precum şi cea realizată la Mârşa în dauna teamului local, adversar extrem de redutabil pentru orice echipă vizitatoare. Mai puţin concludente au fost prestaţiile combatanţilor lui P. Geza în confruntările de la Agnita, Ocna Sibiului, Tălmaciu, Sibiu (cu Construcţii şi "U" Mecasem), Mediaş, cu Vitrometan, Geromed, Record), unde au cedat surprinzător puncte preţioase în lupta pentru cucerirea supremaţiei topului. Cu 3 goal-keeperi rutinaţi, curajoşi şi precişi în intervenţii (L. Achim, C. Flichiş, S. Munteanu), o linie defensivă sigură, corect corelată în dispozitiv de veteranul încă verde şi arţăgos M. Pipiş, alături de care ambiţioşii V. Găman, I. Lotrean, V. Păculea, C. Preda (într-o vreme), G. Paştiu şi M. Ivan, au constituit mai întotdeauna un puternic paravan protector, în faţa celui hărăzit de antrenor să stea între buturi - nu este mai puţin adevărat că subtilii şi aparenţii fragili G. Nicolae, D. Zămăcău, D. Almăşan, O. Ganţă, I. Dima au dat o mână serioasă de ajutor, controlând cu eficienţă, în majoritatea partidelor, mijlocul terenului, de unde au lansat utile baloane percutanţilor lor atacanţi (C. Orlandea, L. Serfözö, I. Macavei) care le-au transformat de multe ori în goluri spectaculoase. A beneficiat de un autogol, donat de C. Jiga de la Vitrometan, celelalte 76 de goluri fiind semnate de 14 jucători. Cei mai prolifici s-au dovedit C. Orlandea şi I. Macavei, fiecare nominalizat cu câte 12 reuşite, urmaţi de G. Nicolae şi L. Serfözö cu câte 10, D. Almăşan 8, C. Ganţă 5, D. Zămăcău şi V. Păculea cu câte 4, V. Găman 3, M. Pipiş 2 ş.a. Cunoscut ca un pedagog sever şi intransigent P. Geza a solicitat elevilor săi respectarea cu stricteţe a disciplinei şi normelor de joc. De aceea surprinde neplăcut numărul mare al jucătorilor sancţionaţi; 15 componenţi ai lotului agonisind 53 de cartonaşe galbene, cei mai recalcitranţi dintre ei V. Găman (cu 8), D.Almăşan, D. Zămăcău, I. Macavei, I. Lotrean şi M. Ivan efectuând, din cauza cumulului, 7 etape de suspendare. Eliminaţi pentru greşeli minore, 4 jucători au stat fiecare pe marginea terenului câte o etapă.

Iată lotul ce a apărat în trecutul sezon, culorile roş-albastre ale unsprezecelui din Şeica Mare: L. Achim, S. Munteanu, C. Flichiş, V. Păculea, C. Preda, V. Găman, M. Pipiş, C. Ganţă, L. Lotrean, M. Ivan, G. Nicolae, L. Serfözö, D. Almăşan, C. Orlandea, I. Macavei, D. Zămăcău, Dima, C. Paştiu, I. Preda, A. Ion, M. Morar, I. Frăţilă, C. Balteş, C. Bârsan cu care sponsorii şi conducerea tehică speră să obţină rezultate şi mai bune în ediţia ce debutează peste 4 săptămâni.

Cu o linie de clasament constituită din 19 victorii, 4 remize, 7 înfrângeri, 77 goluri înscrise partenerilor de întrecere şi doar 30 primite, având cea mai bună apărare divizionară D şi ocupând un onorant loc patru în clasament, **Geromed Mediaş** a constituit, prin jocul avântat etalat în marea majoritate a confruntărilor una din frumoasele şi plăcutele surprize ale acestui eşalon fotbalistic.

Remaniind structural o formaţie cu o manieră de joc anacronică, antrenorul C. Cenan - adus la cârma echipei cu mai bine de un an în urmă - şi-a structurat în această primă perioadă de tranziţie, un veritabil ansamblu, capabil să abordeze cu succes o cu totul altă partitură, fiecărui interpret atribuindu-i-se rolul, în funcţie de calităţile fizice native şi virtuţilor tehnico-tactice dovedite. Cunoscându-şi precis sarcinile de joc, în funcţie de adversarul întâlnit, toţi componenţii trupei au putut răspunde mai bine, prompt şi cu randament superior solicitărilor mentorului tehnic, oferind spectatorilor partide de frumoasă ţinută în care rolul principal - indiferent de rezultat - a revenit unsprezecelui medieşean, sprijinit cu mărinimie de unitatea economică patronatoare (Geromed Mediaş; director general ing. E. Fickl, director tehnic ing. I. Voina care e şi preşedintele secţiei de fotbal). Ne referim la confruntările de pe cochetul teren propriu cu COMESO, CS Incstar, U Mecasem, Construcţii, Vitrometan, Sparta, CFR-Retezat PIM, Unirea, Sticla şi din deplasările de la Bazna, Sibiu (ASA, "U" şi Construcţii), Ocna Sibiului, Agnita, Avrig şi Cisnădie. Plecarea lui I. Cenan în staff-ul tehnic al divizionarei B, Gaz metan s-a resimţit, dacă nu imediat, cel puţin în câteva întâlniri, în care evoluţiile aceloraşi interpreţi nu au fost la acelaşi nivel cu cele anterioare (a se vedea jocurile din retur cu Record, Romanofir şi mai ales Viitorul Bazna).

Adepţi ai unui fotbal cursiv, rapid, elaborat cu precizie, jucătorii au respectat cu stricteţe regulamentul de joc, doar 15 componenţi ai lotului totalizând 44 cartonaşe galbene, doi din aceştia (I. Boţoc cu 8 şi A. Petru cu 4) efectuând pentru cumul 3 etape de suspendare. Cu 6 jucători eliminaţi (A. Petru de două ori) în afara suspendărilor pe câte o etapă suportând şi plata unor amenzi.

Patrusprezece jucători au contribuit la realizarea celor 76 goluri înscrise. unul fiind donat de O Slăvitescu de la Sticla. Golgeterul formaţiei a fost tânărul M. Părduţ cu 15 reuşite, urmat de A. Petru cu 14, O. Cozac cu 10, I. Boţoc şi R. Naciu cu câte 7, P. Frandeş 6, F. Schuller şi R. Mărginean câte 4, A. Zsold, P. Bulucz şi C. Rusu fiecare cu câte două, S. Dăbău, T. Biro şi N. Groza câte unul. Iată lotul din care, de obicei, antrenorul şi-a alcătuit unsprezecele de debut: I. Nicolae, N. Praţa, E. Urian (portari), S. Dăbău, P. Bulucz, A. Zsold, F. Schuller, L. Mărginean, C. Rusu, V. Creţu, I. Boţoc, P. Frandeş, A. Petru, N. Groza, O. Cozac, S. Savu, R. Naciu, M. Părduţ, A. Mladin şi cu care conducerea secţiei atacă viitorul sezon. Va urma.

V.M.

Atleţii de la C.S.Ş. Şoimii Sibiu în întreceri

Deşi aflaţi în plină vacanţă şcolară, totuşi elevii sportivi de la secţia de atletism a profesorului Liviu Maier, participă la numeroase competiţii atletice ale Campionatului Naţional de Atletism. Astfel, la Concursul Naţional **"Grand Prix - Castrol"** pentru juniori, categoria a III-a (14-15 ani) desfăşurat la Bucureşti în zilele de 13-14 iunie, Cristina Petrese s-a clasat pe locul II la 200 m garduri cu timpul de 29,40 sec., şi locul III la 80 m garduri cu 12,24 sec. Pentru performanţa deosebită de la 200 m.g. firma Castrol a premiat-o cu 100.000 lei. Tot la acest concurs Bogdan Andercău s-a clasat pe locul V la 200 m, la fel ca şi Cezara Istvan - locul VI la 200 m.g. şi Diana Suciu - locul VI la 80 m.g.

Tot la Bucureşti, în zilele de 27-28 iunie, la Concursul Naţional "Grand Prix-Castrol" pentru juniori II (16-17 ani) Adina Prodea s-a clasat pe locul III la înălţime cu performanţa de 1,61 m, iar mai recent (11 iulie) la Campionatul Naţional de copii (12-13 ani) - finala pe ţară, Cristina Barna s-a clasat pe locul I la săritura în înălţime cu 1,47 m, iar pe locul VII s-a clasat Miron Şerb. Rezultatele obţinute au fost posibile şi cu sprijinul substanţial al conducerii clubului (director Ioan Stanciu) precum şi a unor sponsori generoşi ca: C.E.C. , S.C. Ilcora Sibiu, S.C. Arcada Sibiu, S.C. Steaua Sudului Sibiu, S.C. Triumph, S.C. Ioneda Sibiu, S.C. Rod-Feld Sibiu, S.C. Rom-Aldi Sibiu, S.C. Metalcar Sibiu, S.C. Becker Metalcar Sibiu şi alţii cărora sportivii le aduc mulţumiri.

Ilie IONESCU

De la Asociaţia Judeţeană de fotbal

Biroul A.J.F.S. anunţă toate formaţiile care vor să participe în campionatele organizate sub egida sa, că până la 1 august a.c. ele trebuie să confirme în scris la secretariatul asociaţiei înscrierea pentru ediţia 1998-1999.

● Şedinţa de tragere la sorţi pentru Divizia D va avea loc în ziua de 6 august 1998, ora 16, la ea vor participa reprezentanţii echipelor din acest eşalon. Campionatul va începe în 16 august a.c. ora 11.

● Delegaţii formaţiilor din campionatul judeţean I de fotbal vor fi prezenţi în 11 august, ora 15.30, la sediul A.J.F.S. pentru programarea primelor trei etape şi prelucrarea regulamentului de organizare a competiţiei ce va debuta la 23 august a.c.

● Pentru acelaşi lucru, la data de 18 august ora 15.30 sunt convocaţi delegaţii echipelor din campionatul judeţean II. Prima etapă se va desfăşura la 30 august 1998.

● Antrenorii formaţiilor de juniori B1 şi C înscrise în campionatul naţional, vor avea prima şedinţă de programare în 7 septembrie a.c. ora 9.30.

Luni, 20 iulie

Programul I: 12.00 TVR Info 12.05 Universul cunoaşterii (r) 13.00 Ultimele ştiri (s/r) 14.00 TVR Info 14.10 Perla Neagră (s/r) 15.00 Dosarele istoriei (r) 16.00 Emisiune în limba maghiară 17.30 Scena 18.00 TVR Info 18.10 Desene animate 18.35 Katts şi câinele (s) 19.00 Sunset Beach (s) 19.55 Doar o vorbă "săţ-i" mai spun 20.00 Jurnal 21.00 Echipa de intervenţie (s) 21.50 Nimic sfânt (s) 22.45 Jurnalul de noapte 23.00 Pe faţă şi pe dos 24.00 Ciclism. Turul Franţei 0.10 Canary Wharf (s) 0.35 Întâlnirea de la miezul nopţii

Programul II: 12.00 Sunset Beach (s/r) 13.00 D-na King, agent secret (s/r) 16.00 Veronica (s) 16.50 Perla neagră (s) 20.10 Ultimele ştiri (s) 22.00 Entitatea (f)

Marţi, 21 iulie

Programul I: 6.00 România, ora 6 fix! 8.30 D. a. (r) 9.00 TVR Cluj-Napoca 10.00 TVR Info 10.05 TVR Iaşi 11.00 TVR Timişoara 12.00 TVR Info 12.05 Credo (r) 13.00 Ultimele ştiri (s/r) 14.00 TVR Info 14.10 Perla Neagră (s/r) 15.00 Dincolo de aparenţe... 15.30 Arhive româneşti (r) 16.00 Emisiune în limba maghiară 17.00 Camera ascunsă 17.30 În flagrant 18.00 TVR Info 18.10 D. a. 18.35 Katts şi câinele (s) 19.00 Sunset Beach (s) 19.55 Doar o vorbă "săţ-i" mai spun 20.00 Jurnal 21.00 Kristin Lavransdatter (f/II) 22.35 Ciclism. Turul Franţei 22.45 TVR Info 23.00 Avocatul poporului 24.00 Canary Wharf (s) 0.25 Dans în noapte

Programul II: 8.25 Canary Wharf (s/r) 9.00 Echipa de intervenţie (s/r) 12.00 Sunset Beach (s/r) 13.00 Nimic sfânt (s/r) 16.00 Veronica (s) 16.50 Perla Neagră (s) 20.10 Ultimele ştiri (s)

Miercuri, 22 iulie

Programul I: 6.00 România, ora 6 fix! 8.30 D.a. (r) 9.00 TVR Cluj-Napoca 10.00 TVR Info 10.05 TVR Iaşi 11.00 TVR Timişoara 12.00 TVR Info 12.05 Sensul tranziţiei (r) 13.00 Ultimele ştiri (s/r) 14.00 TVR Info 14.10 Perla Neagră (s/r) 15.00 Tradiţii 15.30 Pro Patria 16.30 Tribuna partidelor parlamentare 17.00 Camera ascunsă 17.30 Medicina pentru toţi 18.00 TVR Info 18.10 D.a. 18.35 Katts şi câinele (s) 19.00 Sunset Beach (s) 19.55 Doar o vorbă "săţ-i" mai spun 20.00 Jurnal 21.00 Efecte secundare (s) 21.45 Memorialul durerii 22.45 Jurnalul de noapte 23.00 Un secol de cinema ● Yul Brynner 24.00 Ciclism. Turul Franţei 0.10 Canary Wharf (s) 0.35 Un cântec, o floare...

Programul II: 8.25 Canary Wharf (s/r) 12.00 Sunset Beach (s/r) 16.00 Veronica (s) 16.50 Perla Neagră (s) 20.10 Ultimele ştiri (s) 22.00 Şansa (f)

Joi, 23 iulie

Programul I: 6.00 România, ora 6 fix! 8.30 D.a. (r) 9.00 TVR Cluj-Napoca 10.00 TVR Info 10.05 TVR Iaşi 11.00 TVR Timişoara 12.00 TVR Info 12.05 Pentru dv., doamnă! (r) 13.00 Ultimele ştiri (s/r) 14.00 TVR Info 14.10 Perla Neagră (s/r) 15.00 Dialog 15.30 Ecclesiast '98 16.00 Convieţuiri 17.00 Camera ascunsă 17.30 Timpul Europei 18.00 TVR Info 18.10 D.a. 18.35 Katts şi câinele (s) 19.00 Sunset Beach (s) 19.50 Rezultatele Tragerilor Super Loto 5/40 şi Expres 19.55 Doar o vorbă "săţ-i" mai spun 20.00 Jurnal 21.00 Destine în vremuri de război (s) 22.00 La volan 22.10 Cu ochii'n patru 22.50 Jurnalul de noapte 23.00 Dintre sute de catarge 24.00 Pariul trio 0.05 Bank-Note 0.35 Canary Wharf (s) 1.00 Magazin muzical-umoristic

Programul II: 8.25 Canary Wharf (s/r) 9.00 Efecte secundare (s/r) 10.00 Un secol de cinema ● Yul Brynner (r) 12.00 Sunset Beach (s/r) 16.00 Veronica (s) 20.10 Natacha (s) 22.00 Cuţitul în apă (f) 23.35 Lumea sportului

Vineri, 24 iulie

Programul I: 6.00 România, ora 6 fix! 8.30 D.a.(r) 9.00 TVR Cluj-Napoca 10.00 TVR Info 10.05 TVR Iaşi 11.00 TVR Timişoara 12.00 TVR Info 12.05 De la lume adunate ... 12.30 Convieţuiri 13.00 Natacha (s/r) 14.00 TVR Info 14.10 Perla Neagră (s/r) 15.00 Ecoturism 15.30 Emisiune în limba germană 17.00 Portret în oglindă 17.30 Mapamond 18.00 TVR Info 18.10 D.a. 18.35 Hollyoaks (s) 19.00 Sunset Beach (s) 19.55 Doar o vorbă "săţ-i mai spun! 20.00 Jurnal 21.00 Elisabeth R (f) 22.35 Ciclism. Turul Franţei 22.45 Jurnalul de noapte 23.00 Studioul şlagărelor 24.00 Cinematograful de noapte ● Fă-i praf!

Programul II: 8.25 Canary Wharf (s/r) 9.00 Destine în vremuri de război (r) 12.00 Sunset Beach (s/r) 16.00 Veronica (s) 16.50 Perla Neagră (s) 20.10 Natacha (s/r) 22.00 Time-out 23.10 Buddha din suburbie (f)

Sâmbătă, 25 iulie

Programul I: 7.00 Bună dimineaţa, de la... Iaşi! 8.30 Alfa şi Omega 9.00 TVR Info 9.05 Tip-Top, Mini-Top! 10.05 Viaţa ca în viaţă (s) 10.55 Vacanţa d-lui Hulot (f) 12.30 Ordinea publică 13.00 A doua alfabetizare 13.30 Ecranul 14.00 Info-Magazin 14.30 Video-magazin 16.15 D.a. 16.40 Documentar istoric 17.40 Justiţie militară (s) 18.30 Hollyoaks (s) 18.55 Teleenciclopedia 19.45 Săptămâna sportivă 19.55 Doar o vorbă "săţ-i" mai spun 20.00 Jurnal 20.30 Cer înţunecat (s) 21.30 Cum vă place...în vacanţă 22.30 TVR Info 22.35 Ciclism: Turul Franţei 22.45 Zorba grecul (f) 1.10 Arena AS

Programul II: 7.00 Buddha din suburbie (s) 14.00 Oppenheimer (s) 16.00 Veronica (s) 16.50 Perla Neagră (s) 22.30 In plină acţiune (s/r)

Duminică, 26 iulie

Programul I: 7.00 Bună dimineaţa, de la... Cluj-Napoca! 8.30 Lumină din lumină 9.00 TVR Info 9.05 D.a. 9.55 Luna iulie - luna filmului "Arlechino" (II) 10.45 Biserica satului 11.00 Viaţa satului 13.00 Tezaur folcloric 14.00 Info-Magazin 14.30 Video-Magazin estival 16.15 D.a. 16.40 Serial de călătorii 17.40 Star Trek (s) 18.30 Hollyoaks (s) 18.55 Robingo 19.40 Duminica sportivă ● Rezultatele Tragerilor 6/49 şi Noroc 19.55 Doar o vorbă "săţ-i" mai spun 20.00 Jurnal 20.30 7 zile în România 21.00 Femei de lume (f) 22.45 Ciclism: Turul Franţei 22.55 TVR Info 23.00 D-na King, agent secret (s) 23.50 Pariul trio 23.55 Fotbal Mondial 1998 0.25 Pop-Show nocturn

Programul II: 7.00 Cer înţunecat (s/r) 10.30 Milles, vrăjitorul (f) 14.00 Oppenheimer (s) 16.00 Veronica (s) 16.50 Perla Neagră (s) 19.00 In plină acţiune (s) 21.00 Magazin sportiv

MAPAMOND SPORT • MAPAMOND SPORT

Coupe du Monde
Privind înapoi fără mânie

Optimi de finală

Brazilia - Chile 4-1 (3-0)

Au marcat: C. Sampaio (11, 27), Ronaldo (45, din penalty, 70) - Salas (68). Stadion: Parc des Princes (Paris). Spectatori: 40.000..

Brazilia: Taffarel - Cafu, Aldair, (77, Goncalves), J. Baiano, R. Carlos - Leonardo, C. Sampaio, Dunga, Rivaldo - Bebeto (65, Denilson), Ronaldo. Antrenor: Mario Zagallo.

Chile: Tapia - Reyes, Fuentes, Margas - Cornejo, Acuna (80, Musrri), M. Ramirez (46, Estay), Sierra (46, Vega), Aros - Zamorano, Salas. Antrenor: Nestor Acosta.

Arbitru: Marc Batta (Franţa).

Italia - Norvegia 1-0 (1-0)

A marcat Vieri (18).

Stadion Velodrome (Marsilia). Spectatori: 65.000.

Italia: Pagliuca - Costacurta, Bergomi, Cannavaro, Maldini - Moriero (62, Di Livio), Di Biagio, D. Baggio, Albertini (71, Pessotto) - Del Piero (78, Chiesa), Vieri. Antrenor: Cesare Maldini.

Norvegia: Grodas - Berg, Eggen, Johnsen, Bjiornebye - H. Flo (72, Solskjer), Leonhardsen (13, Stand, 39, Solbakken), Rekdal, Riseth, Mykland - T.A. Flo. Antrenor: Egil Olsen.

Arbitru: Bernd Heynemann (Germania).

Franţa - Paraguay 1-0 (0-0; 0-0)

A marcat Blanc (114).

Franţa: Barthez - Thuram, Blanc, Desailly, Lizarazu - Deschamps, Petit (70, Boghossian), Djorkaeff, Diomede (76, Guivarc'h) - Henry (64, Pires), Trezeguet. Antrenor: Aime Jacquet.

Paraguay: Chilavert - Arce, Gamarra, Ayala, Sarabia - Acuna, Erciso, Benitez, Paredes (74, Caniza) - Campos (55, Yegros), Cardozo (91, Rojas). Antrenor: Cesar Carpeggiani.

Arbitru: Ali Mohamed Bujsaim (EAU).

Nigeria - Danemarca 1-4 (0-2)

Au marcat: Babangida (78) - Möller (3), B. Laudrup (12), Sand (60), Helveg (76).

Stadion: Stade de France (Saint Denis). Spectatori: 80.000.

Nigeria: Rufai - Adepoju, West, Okechukwu, Babayaro - Finidi, Oliseh, Okocha, Lawal (73, Babangida) - Ikpeba, Kanu (66, Yekini). Antrenor: Bora Milutinovici.

Danemarca: Schmeichel - Colding, Rieper, Högh, Heintze - Helveg, A. Nielsen, M. Laudrup (84, Frandsen), Jorgensen - B. Laudrup (78, Wieghorst), Möller (59, Sand). Antrenor: Bo Johansson.

Arbitru: Urs Meyer (Elveţia).

Germania - Mexic 2-1 (0-0)

Au marcat: Klinsmann (75), Bierhoff (86) - Hernandez (47).

Stadion: La Mosson (Montpellier). Spectatori: 35.500

Germania: Köpke - Matthäus - Wörns, Babbel - Heinrich (58, Möller), Hamann, Helmer (37, Ziege), Tarnat - Hässler (74, Kirsten) - Klinsmann, Bierhoff. Antrenor: Hans Herbert Vogts.

Mexic: Campos - Pardo, Suarez, Davino, Villa - Garcia Aspe (87, Pelaez), Bernal (46, Carmona), Lara, Palencia (53, Arellano) - Blanco, Hernandez. Antrenor: Manuel Lapuente.

Arbitru: Manuel Melo Pereira (Portugalia).

Olanda - Iugoslavia 2-1 (1-0)

Au marcat: Bergkamp (38), Davids (90) - Komljenovici (48).

Stadion: Municipal (Toulouse).

Spectatori: 35.000.

Olanda: Van der Sar - Reiziger, Stam, F. de Boer, Numan - R. de Boer, Seedorf, Davids, Overmars - Cocu, Bergkamp. Antrenor: Guns Hiddink.

Iugoslavia: Kralj - Mirkovici, Djorovici, Mihajlovici (78, Saveljici), Petrovici - Komljenovici, Jokanovici, Brnovici, Stojkovici (57, Savicevici), Jugovici - Mijatovici. Antrenor: Slobodan Santraci.

Arbitru: Garcia Aranda (Spania).

Argentina - Anglia 6-5 (2-2, 2-2)

Au marcat: Batistuta (6, din penalty), Zanetti (45) - Shearer (10, din penalty), Owen (16). La 11 metri: Berti, Veron, Gallardo, Ayala, respectiv Shearer, Merson, Owen au transformat, Crespo, respectiv Ince şi Batty au ratat.

Stadion: Geoffroy Guichard (Saint Etienne). Spectatori: 35.000.

Argentina: Roa - Ayala, Chamot, Vivas - Zanetti, Almeyda, Simeone, (91, Berti), Ortega, Veron - Lopez (68, Gallardo), Batistuta (68, Crespo). Antrenor: Daniel Passarella.

Anglia: Seaman - G. Neville, Adams, Campbell - Anderton (97, Batty), Ince, Beckham, Scholes (78, Merson), Le Saux (72, Southgate) - Shearer, Owen. Antrenor: Glenn Hoddle.

Arbitru: Kim Milton Nielsen (Danemarca).

România - Croaţia 0-1 (0-1)

A marcat Suker (45, din penalty).

Stadion: Stade Lescure (Bordeaux). Spectatori: 35.000.

România: Stelea - D. Petrescu (76, Marinescu), Ciobotariu, Filipescu, Gh. Popescu, D. Munteanu - Hagi (57, Craioveanu), Gabi Popescu (61, Niculescu), Gâlcă - V. Moldovan, Ad. Ilie. Antrenor: Anghel Iordănescu.

Croaţia: Ladici - Simici, Stimac, Bilici, Jarni - Stanici (82, Tudor), Jurcici, Boban, Asanovici - Vlaovici (77, Krpan), Suker. Antrenor: Miroslav Blazevici.

A arbitrat Javier Castrilli (Argentina).

Sferturi de finală

Italia - Franţa 3-4 (0-0, 0-0)

Au marcat penalty-uri de departajare: R. Baggio, Costacurta, Vieri - respectiv Zidane, Trezeguet, Henry, L. Blanc.

Au ratat Albertini, Di Biagio, respectiv Lizarazu.

Stadion: Stade de France (Saint Denis). Spectatori: 80.000.

Italia: Pagliuca - Cannavaro, Costacurta, Bergomi, Maldini - Moriero, Pessotto (89, Di Livio), D. Baggio (52, Albertini), Di Biagio - Del Piero (67, R. Baggio), Vieri.

Franţa: Barthez - Thuram, L. Blanc, Desailly, Lizarazu - Karembeu (65, Henry), Deschamps, Zidane, Petit - Guivarc'h (65, Trezeguet), Djorkaeff.

A arbitrat Hugh Dallas (Scoţia).

Brazilia - Danemarca 3-2 (2-1)

Au marcat: Bebeto (10), Rivaldo (26 şi 60) - Jorgensen (2), B. Laudrup (50).

Stadion: Stade de la Beaujoire (Nantes). Spectatori: 40.000.

Brazilia: Taffarel - Cafu, J. Baiano, Aldair, R. Carlos - C. Sampaio, Dunga, Rivaldo (87,Ze Roberto), Leonardo - Ronaldo, Bebeto(64, Denilson).

Danemarca: Schmeichel - Colding, Rieper, Högh, Heintze - Jorgensen, Helveg, M. Laudrup, Nielsen - B. Laudrup, Möller.

Arbitru: Gumal Ghandour (Egipt).

Olanda - Argentina 2-1 (1-1)

Au marcat: Kluivert (12), Bergkamp (89) - Lopez (17).

Stadion: Stade Velodrome (Marsilia). Spectatori: 60.000.

Olanda: Van der Sar - Reiziger, Stam, F. de Boer, Numan - R. de Boer (65, Overmars), Jonk, Davids, Kluivert - Bergkamp, Cocu.

Argentina: Roa - Zanetti, Ayala, Sensini, Chamot (90, Balbo) - Simeone, Almeyda (68, Pineda), Veron, Ortega - Batistuta, Lopez.

A arbitrat Arturo Brizio Carter (Mexic).

Germania - Croaţia 0-3 (0-1)

Au marcat: Jarni (45), Vlaovici (81), Suker (85).

Stadion: Stade Gerland (Lyon). Spectatori: 40.000.

Germania: Köpke - Wörns, Matthaus, Kohler - Heinrich, Hamann (80, Marschall), Hässler (70, Kirsten), Jeremies, Tarnat, Klinsmann, Bierhoff.

Croaţia: Ladici - Stimac, Bilici, Soldo, Jarni - Stanici, Jurcici, Boban, Asanovici - Vlaovici (83, Marici), Suker.

A arbitrat: Rune Pedersen (Norvegia).

Meseria de antrenor nu-i pentru cei slabi de înger

1.Anghel IORDĂNESCU

2.Javier CLEMENTE

3.Berti VOGTS

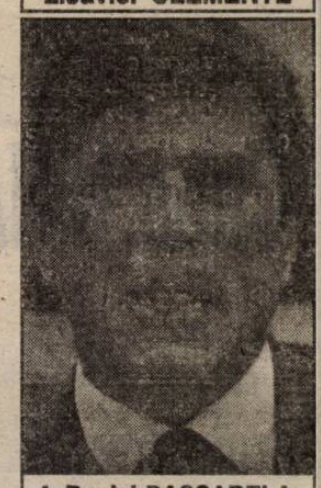

4 .Daniel PASSARELA

ANTRENORII ECHIPELOR: 1. România; 2. Spania; 3.Germania 4.Argentina

Acest turneu final a constituit pentru toţi antrenorii o „piatră de încercare", mulţi dintre ei fiind daţi afară de şefii lor încă din timpul competiţiei, alţii primind „lichidarea" când au ajuns acasă.

Cei mai prevăzători şi-au asigurat... spatele, rezolvându-şi problema serviciului dinainte, conştienţi că vor rămâne pe drumuri.

Primii concediaţi au fost Carlos Alberto Parreira, de la cârma reprezentativei Arabiei Saudite, Bum-Kum Cha (Coreea de Sud) şi Henri Kasperczak (Tunisia). Au urmat Hernan Dario Gomez (Columbia), Claude Le Roy (Camerun), Bora Milutinovici (Nigeria), Hristo Bonev (Bulgaria), Steve Sampson (SUA), Takeshi Okada (Japonia), Daniel Passarella (Argentina)...

Deşi echipa Paraguayului n-a jucat deloc rău, selecţionerul Paulo Cesar Carpeggiani a fost demis pentru că n-a ajuns în „sferturi", cât despre Berti Vogts şi Javier Clemente, porniţi ca favoriţi cu echipele Germaniei, respectiv Spaniei, s-au compromis de tot.

Cu faţa curată a scăpat Manuel Lapuentes, felicitat de preşedintele mexican pentru prestaţia reprezentativei şi generalul Iordănescu, angajat deja la cârma naţionalei Greciei. Dar „epurarea" nu s-a terminat.

Pagină realizată de N.I.DOBRA

România la turneul final

Nr.	Jucător	Club	Vârsta	Post	Meciuri jucate	Min. jucate	Cart. galbene	Cart. roşii	Goluri	Media notelor
1.	Dumitru Stîngaciu	Kocaelispor (Tur.)	34	p	0	0	0	-	-	-
2.	Dan Petrescu	Chelsea (Ang.)	31	f	4	346	2	-	1	5,75
3.	Cristian Dulca	Rapid	26	f	1	32	0	-	-	4,00
4.	Anton Doboş	AEK (Gre.)	33	f	1	90	0	-	-	5,00
5.	Constantin Gâlcă	Espanol (Spa.)	26	m	4	360	0	-	-	5,50
6.	Gheorghe Popescu	Galatasaray (Tur.)	31	f	4	328	2	-	-	6,75
7.	Marius Lăcătuş	Steaua	34	a	2	60	0	-	-	4,00
8.	Dorinel Munteanu	FC Köln (Ger.)	30	m	4	360	1	-	-	5,50
9.	Viorel Moldovan	Coventry (Ang.)	26	a	4	281	0	-	2	5,75
10.	Gheorghe Hagi	Galatasaray (Tur.)	33	m	4	315	1	-	-	6,25
11.	Adrian Ilie	Valencia (Spa.)	24	a	4	304	1	-	1	6,25
12.	Bogdan Stelea	Salamanca (Spa.)	31	p	4	360	0	-	-	7,50
13.	Liviu Ciubotariu	Dinamo	27	f	4	360	1	-	-	6,00
14.	Radu Niculescu	FC Naţional	23	a	2	36	0	-	-	4,00
15.	Lucian Marinescu	Rapid	26	m	4	126	0	-	-	5,00
16.	Gabi Popescu	Valencia (Spa.)	25	m	3	218	0	-	-	5,33
17.	Ilie Dumitrescu	Atlante (Mexic)	29	m	1	69	0	-	-	3,00
18.	Iulian Filipescu	Galatasaray (Tur.)	24	f	3	270	2	-	-	7,00
19.	Ovidiu Stîngă	PSV (Olanda)	26	m	2	31	0	-	-	5,00
20.	Tibor Selymes	Anderlecht (Bel.)	28	f	0	0	0	-	-	-
21.	Gheorghe Craioveanu	Valladolid (Spa.)	30	a	1	34	0	-	-	4,00
22.	Florin Prunea	Dinamo	30	p	0	0	0	-	-	---

Olanda - Croaţia 1-2 (1-2)

urmare din pag.1

din buimăceală şi, în min. 22, Zenden pătrunde de pe dreapta în zonă centrală şi înscrie cu un şut de la limita careului mare, portarul Ladic fiind păcălit de efectul balonului. Elevii lui Guus Hiddink nu profită de acest moment favorabil, şi, în loc să mai înscrie, primesc ei gol. Suker fructifică pasa lui Boban şi se instalează în fruntea clasamentului golgeterilor cu 6 reuşite.

Nici după pauză olandezii nu au puterea să pună serios probleme portarului Ladic. Doar Seedorf reuşeşte, în min. 52, să înscrie, însă tuşierul Lencie Fred anulează golul, pe motiv de ofsaid, cu toate că mingea îi ricoşase din Stanic.

Clasarea echipei croate pe treapta a treia a Coupe du Monde este cu atât mai meritorie, cu cât ea a fost catalogată drept „victimă", în această finală mică.

DECLARAŢII

▼ **Miroslav Blazevici**, antrenorul Croaţiei: „Suntem foarte mândri pentru mica noastră ţară. A fost o victorie foarte dificilă, dar foarte meritată. Cu atât mai mult cu cât am avut în faţă o echipă a Olandei foarte puternică, probabil cea mai puternică din lume. Scopul nostru principal era să obţinem locul3. Din acest motiv am recurs la arma contraatacului. Sunt foarte mândru că jucătorii mi-au respectat indicaţiile. Cred că Ronaldo nu va putea marca 3 goluri în finală pentru a-l depăşi pe Suker în clasamentul golgeterilor".

▼ **Guus Hiddink**, antrenorul Olandei: „Este decepţionant. Am sperat să obţinem măcar locul 3. Am jucat bine, ca pe parcursul întregului turneu. Dar, am fost învinşi pe contraatac. Trebuie să păstrăm filosofia noastră pentru jocul frumos, dar trebuie să-l schimbăm puţin pentru a evita să mai fim surprinşi. Echipa a fost unită şi jocul se va ameliora în vederea C.E. din 2000, care se va derula în Olanda şi Belgia".

▼ **Robert Prosinecki**, autorul primului gol croat: „Golul meu nu înseamnă prea mult. Ceea ce contează este această victorie, un triumf al întregii echipe. Suntem cu toţii foarte fericiţi. Această seară este un mare triumf pentru noi şi pentru Croaţia".

▼ **Zvonimir Boban**, căpitanul Croaţiei: „Am dorit acest loc 3 mai mult decât olandezii, în această seară. Să fii a treia naţiune din lume la fotbal este într-adevăr un rezultat incredibil pentru Croaţia".

▼ **Denis Bergkamp**, atacant olandez: „Este păcat! Sperăm că viitorul Euro 2000 va fi mai bun. Era dificil pentru mine să fiu într-o formă bună, după accidentarea mea. M-am resimţit mai ales în repriza secundă, când mi-a lipsit punch-ul".

Peste 15.000 de persoane au sărbătorit sâmbătă seara în piaţa centrală din Zagreb la o oră după ce reprezentativa ţării lor a învins Olanda. Eroul serii a fost Davor Suker, al cărui nume a fost rostit de întreaga mulţime. Oraşul a răsunat de exploziile petardelor.

De cealaltă parte, în Olanda, tăcere. Visul de cucerire a Cupei Mondiale a căzut în urmă cu o săptămână. Mai rămânea locul 3. Sâmbătă seara, şi acest vis s-a spulberat. Urmează însă Euro 2000 şi, cine ştie. Însă un titlu european nu valorează nici pe departe cât unul mondial.

Multe nume noi la Şoimii Compa

După mai bine de o săptămână de pregătire la Pălţiniş, şoimii au revenit în localitate, jucând prima partidă de pregătire cu concitadina F.C. Inter. Deşi nemărturisită, după evoluţia excelentă din returul campionatului trecut şi campania de transferări, echipa sibiană ţinteşte promovarea în cel de-al doilea eşalon valoric.

În această vară, echipa l-a pierdut doar pe **Marinac**, cel care a revenit la Dacia Piteşti. Lotul a fost completat cu **Ciobanu** (revenit de la Viromet Victoria), **Popşor** (portar, de la Sparta Mediaş), **Corlaciu, Păunescu şi Brumar** (reveniţi de la Carpaţi Mârşa, Craiova, respectiv Minaur Zlatna) şi **Alin Luca**, fratele fostului jucător al şoimilor actualmente la F.C. Baia Mare.

Programul partidelor de pregătire ale şoimilor cuprinde partide cu **„U" Hidrosembraz** (astăzi), **F.C. Inter** (miercuri, 15 iulie, pe propriul teren), **Gaz metan Mediaş** (joi, 16 iulie, în deplasare), **Record Mediaş** (miercuri, 22 iulie, în deplasare) şi, din nou, **Gaz metan Mediaş**, o zi mai târziu, pe propriul teren.

Sâmbătă, 18 iulie, echipa Şoimii va susţine o partidă contând pentru Cupa României, la Hărman (Braşov), cu echipa din localitate. În cazul victoriei, echipa sibiană va accede în turul următor, adversarul pe care Şoimii ar urma să-l întâlnească pe 25 iulie urmând a fi desemnat prin tragere la sorţi. În nefericitul caz în care echipa din divizia D braşoveană s-ar impune în faţa echipei sibiene, atunci Şoimii va susţine un nou amical la data mai sus amintită, în compania Recordului, de această dată la Sibiu.

Ovidiu BOICA

F.C. Inter - Şoimii Compa 4-1 (2-1)

urmare din pag.1

Beza în locul lui Claudiu Moldovan, Văcaru şi Fuşle în locul lui Marius Szeghedi, respectiv Radu Neguţ. Toată stima pentru aceşti jucători care, în ciuda situaţiei financiare dezastruoase a clubului, care are multe datorii faţă de ei, au rămas pe loc. Suntem siguri că vor veni şi vremuri mai bune, când cei care au părăsit „corabia" vor regreta.

De cealaltă parte, revelaţia returului trecutei ediţii de campionat a diviziei C, Şoimii Compa, s-a aflat la prima partidă de verificare după stagiul de pregătire de la Pălţiniş. Antrenorii **Dan Călinescu şi Dan Mihăilă** au început partida cu următorul unsprezece: **Dangl - Popuşoi, Iordache, Radu Călin, Mărginean, Turcu - Ştef, Ciobanu, Scridon - Tara, E. Trifu. Au mai fost introduşi Popşor, Corlaciu, Neghirlă, Aurel Rădulescu, Adi Munteanu, Ioan Luca, Păunescu, Brumar, Oană, Alin Luca, Huzoaică şi Ovidiu Ilie.** Au lipsit **Comăniciu** şi **Floare**, ambii accidentaţi.

În altă ordine de idei, mai vechilor „dezertaţi" din sânul echipei interiste li s-a alăturat şi Alexandru Zotincă, cel care nu a mai apărut de la amicalul pe care F.C. Inter l-a susţinut la Victoria. Nu ne îndoim însă că Alex se va întoarce la echipă, la fel ca o mare parte dintre cei care au dispărut în această vară.

F.C. Naţional merge mai departe

Într-o partidă contând pentru cel de-al doilea tur al Cupei Intertoto la fotbal, singura reprezentantă a ţării noastre, F.C. Naţional, s-a impus cu scorul de 3-0 (0-0) în faţa echipei elene Heraklis Salonic. Golurile au fost reuşite de Pigulea (55), Alin Savu (65) şi Liţă (90). Întrucât grecii s-au impus în meciul tur cu scorul de 3-1, echipa bucureşteană a acces în turul următor, în care adversară îi va fi echipa italiană Bologna.

Echipa bancară a fost privată de serviciile sibianului Radu Niculescu, cel care şi-a petrecut câteva zile pe litoral după Coupe du Monde.

Prima de joc ce completează conturile jucătorilor bancari după această calificare este egală cu cea de după partidele cu echipa israeliană Hapoel Haifa, adică de 1.000 dolari.

Ovidiu B.

Jan Gavrilă râde cu un ochi şi plânge cu celălalt ...

urmare din pag.1

jucător liber. Luci Cotora se află, şi el, în curtea noastră, ar vrea să joace la Sibiu, ca şi Dorin Zotincă, numai că nimeni nu mişcă un deget şi noul campionat bate la uşă!"

*

Din păcate, mult trâmbiţata chestiune cu preluarea clubului interist de către S.C. COMPA rămâne un fel de praf aruncat în ochii chibiţilor. F.C. Şoimii se pregăteşte separat, la fel cum face şi F.C. Inter. Sunt atâtea lucruri de făcut şi de lămurit în cazul doritei fuziuni (preluări) încât nu fiecare zi care trece, ci fiecare oră pierdută, apropie clubul interist de autodesfiinţare. Dacă asta se doreşte, s-o ştim şi noi, şi ... opinia publică!

Formula 1

Schumacher câştigă la Silverstone!

În Marele Premiu al Marii Britanii disputat ieri pe pista de la Silverstone, udată din belşug de ploaia care a căzut mai tot timpul, a câştigat, după o luptă infernală cu Hakkinen, Michael Schumacher. Pe locul III s-a clasat Eddie Irvine.

Turul Ciclist al României

urmare din pag.1

pentru primele 10 locuri, arăta astfel: Nevzat Kiral (Turcia), Ozgur Oncu (Turcia), Mircea Flămânzean (România), Saraev Artion (Moldova), Alexandru Ciocan (România), Weber Patrik (Germania), Serghei Tretyakov (Kaz), Schatzlein Torsten (Germania), Berner Lars (Germania) şi Laobidi Mohamed (Tunisia).

La festivitatea de premiere, după sosirea în Sibiu, în faţa Cercului Militar, au participat numeroşi iubitori ai sportului, ziarişti, reprezentanţi ai administraţiei publice locale. Premierea a fost făcută de preşedintele Consiliului Judeţean Sibiu - Nicolae Nan, viceprimarul Ioan Sturz şi directorul DJTS, Gheorghe Giurgiu.

Coupe du Monde

Asistentul Nicolae GRIGORESCU fără finale

Contrar previziunilor, tuşierul român Nicolae Grigorescu nu a fost delegat la nici una dintre finalele Coupe du Monde. Întrucât el oficiase deja la cinci partide ale acestei ultime ediţii a Campionatelor Mondiale, au fost preferaţi Mark Warren (Anglia) şi Achmat Salie (Africa de Sud) pentru finala mare, respectiv Lencie Fred (Vanuatu) şi maltezul Emmanuel Zammit la finala mică, nici unul dintre aceştia neatingând cifra 5 la capitolul meciuri arbitrate.

Ov. B.

Cupa NINA-Lotus la Autocross

Ieri, Stadionul „Voinţa" a găzduit o nouă etapă a Campionatului Naţional de Autocross. Concursul a fost organizat de Fundaţia Nina-Sport şi AS Lotus.

Iată care au fost câştigătorii:

Grupa N:
1. Ciprian Presură (Liqui Molly)
2. Robert Vissa (privat)
3. Gigi Munteanu (Motor Club Sibiu)

Grupa I:
1. Eugen Grigorescu (Black Flash)
2. Florin Bunea (Rally Sport)
3. Alin Barabaş (Liqui Molly)

Grupa II:
1. Ionel Bogdan (Auto Moto Bogdan)
2. Ciprian Presură (Liqui Molly)
3. Constantin Tatu (Nina Sport)

Grupa S:
1. Romeo Medan (Nina Sport)
2. Ciprian Presură (Liqui Molly)
3. Liviu Gaşpar (AS Lotus)

Clasamentul pe echipe:
1. Liqui Molly
2. Nina Sport
3. Motor Club Sibiu şi Black Flash

Lucian SĂLCUDEAN
Ovidiu BOICA

ULTIMA ORĂ

urmare din pag.1

(Piacenza), Bavaria (Vicenza), Ianuzzi (Lecce), Franceschini (Foggia). O echipă întreagă!

▼ UEFA a delegat pentru primul tur preliminar al cupelor europene trei arbitri români: Viorel Anghelinei, în Irlanda, Sorin Corpodean, în Irlanda de Nord şi Constantin Zotta, în Belarus.

▼ Fostul căpitan al echipei naţionale a Angliei, David Platt (32 ani), a anunţat că abandonează fotbalul. A jucat la Aston Villa, Bari, Juventus, Sampdoria şi Arsenal, iar în reprezentativă, de 62 de ori, marcând 27 de goluri.

▼ Gabi Szabo n-a sosit decât a treia în proba de 1500 m în concursul de la Oslo, Golden League, fiind depăşită de rusoaica Svetlana Masterkova şi de etiopiana Kutre Dulecha. Astfel, atleta noastră a ieşit din clasamentul pentru marele premiu în valoare de un milion de dolari oferit de IAAF. A doua etapă a circuitului va avea loc în 14 iulie, la Roma.

▼ Hocheistul Alexandru Hălăucă a fost condamnat la 4 ani închisoare, fiind implicat într-o afacere de trafic cu uraniu. Hălăucă era legitimat la Steaua şi avea gradul de căpitan în armata română...

▼ Înaintea ultimelor două partide ale turneului final CM, Grupul de studiu tehnic al FIFA şi MasterCard au stabilit lista celor mai buni 16 fotbalişti participanţi la Coupe du Monde: Chilavert (Paraguay), Barthez (Franţa) - Thuram, Desailly (Franţa), Gamarra (Paraguay), F. de Boer (Olanda), R. Carlos (Brazilia) - Dunga, Rivaldo (Brazilia), M. Laudrup (Olanda), Zidane (Franţa), Davids (Olanda) - Ronaldo (Brazilia), B. Laudrup (Olanda), Suker (Croaţia), Bergkamp (Olanda). Ca „rezerve" sunt: Van der Sar (Olanda) - Okocha (Nigeria) Veron (Argentina), Henry (Franţa), Owen (Anglia), Vieri (Italia).

▼ A 85-a ediţie a Turului ciclist al Franţei a pornit din...Dublin (Irlanda) şi va cuprinde 21 de etape.

▼ Arbitrul sibian Nicu Florescu se află pe „lista de aşteptare" pentru promovare în primul eşalon al cavalerilor fluierului din ţara noastră. Îi trebuie pile... groase!

BIBLIOTECA ...STRA...

MAPAMOND SPORT * MAPAMOND SPORT

Coupe du Monde

Privind înapoi fără mânie
(pentru amatorii de statistici)

Semifinale

Brazilia - Olanda 5-3 (0-0, 1-1)

Au marcat: Ronaldo (46) - Kluivert (87). La loviturile de departajare, au înscris: Ronaldo, Rivaldo, Emerson, Dunga, respectiv Frank de Boer, Bergkamp. Au ratat: Cocu şi Ronald de Boer.

- Stadion: Velodrome (Marsilia)
- Spectatori: 55.000

Brazilia: Taffarel - Ze Carlos, J. Baiano, Aldair, R. Carlos - Leonardo (85, Emerson), C. Sampaio, Dunga, Rivaldo - Bebeto (70, Denilson), Ronaldo.

- **Olanda**: Van der Sar - Reiziger (56, Winter), Stam, F. de Boer, Cocu - R. de Boer, Jonk (111, Seedorf), Davids, Zenden (75, Van Hooijdonk) - Kluivert, Bergkamp.
- Arbitru: Ali Bujsaim (EAU)

Franţa - Croaţia 2-1 (0-0)

- Au marcat: Thuram (47, 69) - Suker (46). Stadion: Stade de France (Saint Denis). Spectatori: 76.000
- **Franţa**: Barthez - Thuram, L. Blanc, Desailly, Lizarazu - Karembeu (30, Henry), Deschamps, Zidane, Petit - Djorkaeff (74, Leboeuf), Guivarc'h (69, Trezeguet).
- **Croaţia**: Ladici - Simici, Bilici, Soldo, Stimaci, Jarni - Stanici (90, Prosinecki), Boban (65, Marici), Asanovici - Vlaovici, Suker.
- Arbitru: Jose M. Garcia Aranda (Spania)

Finala mică

Olanda - Croaţia 1-2 (1-2)

- Au marcat: Zenden (22) - Prosinecki (13), Suker (36).
- Stadion: Parc des Princes (Paris). Spectatori: 49.000
- **Olanda**: Van der Sar - Stam, F. de Boer, Cocu (46, Overmars), NumanJonk, Seedorf, Davids, Zenden - Bergkamp (58, Van Hooijdonk), Kluivert.
- **Croaţia**: Ladici - Stimac, Bilici, Soldo, Jarni - Stanici, Boban (86, Tudor), Prosinecki (78, Vlaovici), Jurcici, Asanovici - Suker.
- Arbitru: Epifanio Chavez (Paraguay).

Finala mare

Franţa - Brazilia 3-0 (2-0)

- Stadion: Stade de France. Spectatori: 80.000.
- Au marcat: Zidane (28, 45), Petit (90).
- **Franţa**: Barthez - Thuram, Leboeuf, Desailly, Lizarazu - Karembeu (57, Bogossian), Deschamps, Petit - Djorkaeff (75, Vieira), Zidane.
- **Brazilia**: Taffarel - Cafu, Aldair, J. Baiano, R. Carlos - C. Sampaio (73, Edmundo), Dunga, Leonardo (46, Denilson), Rivaldo - Ronaldo, Bebeto.
- Arbitru: Sayd Belqola (Maroc).

Golgeterul turneului final:

Davor Suker (Croaţia) - 6 goluri.

Portari care au câştigat şi care au pierdut ...

Se spune că un portar de fotbal ajunge la maturitate deplină în jurul vârstei de 30 de ani şi chiar peste această vârstă. S-ar părea că aşa este din moment ce, iată, la actualul turneu final al C.M., cei mai mulţi portari au fost "bătrâni": Zubizarreta (Spania) - 36, Rufai (Nigeria) - 35, Chilavert (Paraguay) -32, Konsel (Austria) - 36, Pagliuca (Italia) - 32, Tapia (Chile) - 32, Songo'o (Camerun) - 34, De Wilde (Belgia) - 33, Campos (Mexic) - 31, Stelea (România) - 31, Seaman (Anglia) - 34, Taffarel (Brazilia) - 32, Leighton (Scoţia) - 40, Brazi (Maroc) - 34, Grodas (Norvegia) - 34, Köpke (Germania) - 34, Schmeichel (Danemarca) - 34 ...

Poate că greşesc, însă experienţa nu poate suplini celelalte calităţi pe care le posedă un portar tânăr: agilitatea, forţa, acuitatea vizuală, curajul.

La 40 de ani, scoţianul Jim Leighton a luat de la marocani trei goluri parabile. La 34 de ani, englezul David Seaman a primit de la Dan Petrescu un gol printre picioare, dintr-un unghi aproape închis. La 36 de ani, Andoni Zubizarreta şi-a băgat mingea în poartă la şutul nigerianului Lawal şi Spania n-a ajuns nici în

optimi. Andreas Köpke a făcut nişte gafe monumentale în meciul cu Iugoslavia, încasând două goluri de începător ...

În schimb, portarii tineri, precum Kralj (Iugoslavia) - 24 ani, Ladici (Croaţia) - 25, Roa (Argentina) - 28, Van der Sar (Olanda) - 27, Barthez (Franţa) - 26 şi-au salvat în multe faze echipele, trei dintre ele ajungând în semifinale ...

În foto:

1. Edwin van der Sar (Olanda)
2. Jorge Campos (Mexic)
3. Peter Schmeichel (Danemarca)
4. Andoni Zubizarreta (Spania)
5. Fabien Barthez (Franţa)

Clasamente

"Tinerii"

Samuel Eto'o (Camerun) - atacant - 17 ani
Michael Owen (Anglia) - atacant - 18 ani
Shinji Ono (Japonia) - mijlocaş - 18 ani
Joseph Elanga (Camerun) - mijlocaş - 19 ani
Dong Gook Lee (Coreea de Sud) mijlocaş - 19 ani
Anthony Seric (Croaţia) - fundaş - 19 ani
Rio Ferdinand (Anglia) - fundaş - 19 ani
Jong Soo Ko (Coreea de Sud) - mijlocaş - 19 ani
Ricardo Gardner (Jamaica) - fundaş - 19 ani
Augustine Simo (Camerun) - mijlocaş - 19 ani
Dejan Stankovici (Iugoslavia) - mijlocaş - 19 ani
Celestine Babayaro (Nigeria) - fundaş - 19 ani
Lokonda Mpenza (Belgia) - atacant - 19 ani

"Bătrânii"

Jim Leighton (Scoţia) - portar - 40 ani
Lothar Matthaus (Germania) - fundaş - 37 ani
Franky Van der Elst (Belgia) - portar - 37 ani
Thomas Dooley (SUA) - fundaş - 37 ani
Wolfgang Knaller (Austria) - portar - 36 ani
Andoni Zubizarreta (Spania) - portar - 36 ani
Philippe Vande Walle (Belgia) - portar - 36 ani
Michael Konsel (Austria) - portar - 36 ani
Andreas Köpke (Germania) - portar - 36 ani
Marcelino Bernal (Mexic) - mijlocaş - 36 ani

"Piticii"

Anthony De Avila (Columbia) - atacant - 1,60 m
John Collins (Scoţia) - mijlocaş - 1,62 m
Skander Souayah (Tunisia) - mijlocaş - 1,62 m
Stephen Malcolm (Jamaica) - fundaş - 1,63 m
Brendan Augustine (Africa de Sud) - mijlocaş - 1,65 m
Marcus Gayle (Jamaica) - atacant - 1,66 m
Nelson Vivas (Argentina) - fundaş - 1,66 m
Thomas Hassler (Germania) - mijlocaş - 1,67 m
Francisco Rojas (Chile) - mijlocaş - 1,67 m
Maurizio Serna (Columbia) - mijlocaş - 1,67 m

"Lunganii"

Donovan Ricketts (Jamaica) - portar - 1,98 m
Nwankwo Kanu (Nigeria) - atacant - 1,97 m
Ivica Krlaj (Iugoslavia) - portar - 1,97 m
Edwin Van Der Sar (Olanda) - portar - 1,97 m
Jurgen Sommer (SUA) - portar - 1,96 m
Francesco Toldo (Italia) - portar - 1,96 m
Ahmad Abedzadeh (Iran) - portar - 1,95 m
Dida (Brazilia) - portar - 1,95 m
Pierre Issa (Africa de Sud) - fundaş - 1,95 m
Dumitru Stângaciu (România) - portar - 1,94 m

Pagină realizată de N.I. Dobra

"Stele" care apun ...

Dacă acest turneu final a scos la rampă câţiva jucători tineri, de mare talent - între care i-aş aminti pe Paul Scholes şi Michael Owen (Anglia), Preciado (Columbia), Ad. Ilie (România), Gallardo (Argentina), Stanici şi Simici (Croaţia), Denilson (Brazilia), Salas (Chile), Henry (Franţa), Babayaro (Nigeria) - tot acum, câteva dintre starurile consacrate ale fotbalului mondial, de la care se aşteptau multe, au fost de nerecunoscut.

Aş începe cu vedetele italiene Del Piero, Di Biagio, Albertini, Dino Baggio, în care Cesare Maldini a investit încredere, dar care n-au strălucit decât (parţial) în meciul cu Franţa. Aş continua cu ai noştri: Gh. Popescu, Hagi, Craioveanu, Lăcătuş, de la care aşteptam minuni, dacă nu de fantezie şi virtuozitate, măcar de dăruire şi abnegaţie. La columbieni, Faustino Asprilla n-a făcut mai nimic, tot greul căzând pe umerii mult mai

bătrânului Valderrama, în vreme ce Valencia şi Rincon nici nu au prea jucat. Abel Balbo (Argentina), altădată un atacant de temut, a jucat puţin şi neconvingător, tot eşafodajul echipei bazându-se pe Batistuta şi Ortega. În reprezentativa Franţei, Djorkaeff mi s-a părut a da un randament sub aşteptări, sezonul din Italia epuizându-l. Spaniolii au evoluat lamentabil, toate vedetele lor, în frunte cu Luis Enrique, Raul şi Pizzi, fiind de nerecunoscut. O mare dezamăgire mi-au produs bulgarii, în special Stoicikov - neinspirat şi nervos, dar nici ceilalţi nu s-au omorât cu firea (cu excepţia fundaşului central Trifon Ivanov).

Belgienii şi-au pus toate speranţele în brazilianul naturalizat Oliveira, l-au cerut în echipă pe Scifo, i-au impus pe Nilis şi Wilmots, dar n-a ieşit nimic. Berti Vogts a mizat tot pe "vechea gardă" - cu Matthaus, Kohler, Thon, Reuter - dar a dat chix, cu toate eforturile lui Hässler, Klinsmann şi Bierhoff. O enigmă rămâne nefolosirea lui Möller. În fine, la iugoslavi, Dejan Savicevici a fost umbra celui pe care îl ştiam de la AC Milan ...

Lipsa de formă, oboseala acumulată în campionatele care nu-i menajează, accidentările vechi şi noi i-au împiedicat pe aceşti lideri de echipă să se manifeste plenar exact când ochii a milioane de oameni erau aţintiţi asupra lor. Probabil că mulţi dintre ei nu vor mai juca nici la campionatul european din 2000, darmite în cel mondial din 2002...

În foto, patru dintre cei a căror carieră a cunoscut, în Franţa, un hiatus greu de depăşit: 1. Savicevici (32 ani), 2. Scifo (32 ani) 3. Djorkaeff (30 ani) 4. Stoicikov (32 ani).

Bilanţ

- Goluri marcate: 171.
- Media golurilor: 2,67.
- În faza grupelor s-au marcat 126 goluri; în optimi 23; în sferturi 11; în semifinale 5; în finala mică 3; în finala mare 3.
- În istoria Cupei Mondiale s-au înscris 1.755 goluri.
- Cea mai bună performanţă individuală: Gabriel Batistuta (Argentina), 3 goluri în meciul cu Jamaica, din grupa H.
- Cel mai bun atac: Franţa - 15 goluri.
- Cea mai bună apărare: Franţa - 2 goluri primite în 7 meciuri.
- Cel mai bun portar este Fabien Barthez (Franta) 0,26 medie goluri primite pe meci, urmat de Jose Luis Chilavert (Paraguay) 0,47, Gianluca Pagliuca (Italia) 0,56 şi Drazen Ladic (Croaţia)0,71.
- Echipe neînvinse: Franţa, Italia şi Olanda.
- penalty-uri: 18, unul ratat, de iugoslavul Predrag Mijatovici, în "optimi", cu Olanda.
- Totalul cartonaşelor: 280.
- Cartonaşe galbene: 258, dintre care: 180 în primul tur; 37 în optimi; 21 în sferturi; 9 în semifinale; 6 în finala mică şi 5 în finala mare.
- Reprezentativa Croaţiei se află pe primul loc în clasamentul cartonaşelor galbene, cu 19 în 7 partide. Ea este urmată de Chile - 13 (4), Brazilia - 12 (7), în timp ce Iran este pe...ultimul loc, cu 3 galbene din 3 partide. În total, pe durata Campionatului, cei 97 de arbitri au arătat cartonaşul galben de 247 ori.
- Cartonaşe roşii: 22, dintre care 16 în primul tur, unul în optimi; 3 în sferturi; unul în semifinale şi unul în finala mare.
- Camerun şi Franţa sunt echipele cu cei mai mulţi eliminaţi, cea dintâi cu 3 cartonaşe roşii, campionii cu 2.
- Jucători eliminaţi: Nankov (Bulgaria), Ha Seok-Ju (Coreea de Sud), Kluivert (Olanda), Kalla (Camerun), Phiri (Africa de Sud), Molnar (Danemarca), Wieghorst (Danemarca), Al-Khlaiwi (Arabia Saudită), Zidane (Franţa), Pardo (Mexic), Verheyen (Belgia), Powell (Jamaica), Song (Camerun), Etame (Camerun), Burley (Scoţia), Ramirez (Mexic), Beckham (Anglia), Numan (Olanda), Ortega (Argentina), Wörns (Germania), Blanc (Franţa), Desailly (Franţa).
- Afluenţă (cifră neoficială): 2.775.400 spectatori, dintre care: 1.990.000 în primul tur; 341.300 în optimi; 206.600 în sferturi; 130.000 în semifinale; 45.500 în finala mică; 75.000 în finala mare; în medie: 43.366 de spectatori pe meci.

Programul turului Diviziei B

Seria I

Etapa 1

Dacia Brăila - Precizia Săcele
Cimentul Fieni - Rocar Bucureşti
Laminorul Roman - Petrolul Moineşti
Sportul Studenţesc - Gloria Buzău
Chindia Târgovişte - Dunărea Galaţi
Metrom Braşov - Poiana Câmpina
Nitramonia Făgăraş - FC Braşov
Tractorul Braşov - Midia Năvodari
Rulmentul Alexandria - "Poli" Iaşi

Etapa a 2-a

Precizia Săcele - Cimentul Fieni
Rocar Bucureşti - Laminorul Roman
Petrolul Moineşti - Sportul
Gloria Buzău - Metrom Braşov
Dunărea Galaţi - Nitramonia
Poiana Câmpina - Chindia
FC Braşov - Tractorul Braşov
Midia Năvodari - Rulmentul
"Poli" Iaşi - Dacia Brăila

Etapa a 3-a

Dacia Brăila - Midia Năvodari
Cimentul Fieni - "Poli" Iaşi
Laminorul Roman - Precizia Săcele
Chindia Târgovişte - Gloria Buzău
Metrom Braşov - Sportul
Nitramonia Făgăraş - Poiana Câmpina
Tractorul Braşov - Dunărea Galaţi
Rulmentul Alexandria - FC Braşov
Rocar Bucureşti - Petrolul Moineşti

Etapa a 4-a

Sportul Studenţesc - Chindia
Precizia Săcele - Rocar Bucureşti
Petrolul Moineşti - Metrom Braşov
Gloria Buzău - Nitramonia
Dunărea Galaţi - Rulmentul
Poiana Câmpina - Tractorul Braşov
FC Braşov - Dacia Brăila
Midia Năvodari - Cimentul Fieni
"Poli" Iaşi - Laminorul Roman

Etapa a 5-a

Dacia Brăila - Dunărea Galaţi
Cimentul Fieni - FC Braşov
Laminorul Roman - Midia Năvodari
Chindia Târgovişte - Metrom Braşov
Nitramonia Făgăraş - Sportul
Tractorul Braşov - Gloria Buzău
Rulmentul Alexandria - Poiana Câmpina
Precizia Săcele - Petrolul Moineşti
Rocar Bucureşti - "Poli" Iaşi

Etapa a 6-a

Sportul Studenţesc - Tractorul Braşov
Metrom Braşov - Nitramonia
Petrolul Moineşti - Chindia
Gloria Buzău - Rulmentul
Dunărea Galaţi - Cimentul Fieni
Poiana Câmpina - Dacia Brăila
FC Braşov - Laminorul Roman
Midia Năvodari - Rocar Bucureşti
"Poli" Iaşi - Precizia Săcele

Etapa a 7-a

Dacia Brăila - Gloria Buzău
Cimentul Fieni - Poiana Câmpina
Laminorul Roman - Dunărea Galaţi
Nitramonia Făgăraş - Chindia
Tractorul Braşov - Metrom Braşov
Rulmentul Alexandria - Sportul
Precizia Săcele - Midia Năvodari
Rocar Bucureşti - FC Braşov
"Poli" Iaşi - Petrolul Moineşti

Etapa a 8-a

Sportul Studenţesc - Dacia Brăila
Chindia Târgovişte - Tractorul Braşov
Metrom Braşov - Rulmentul
Petrolul Moineşti - Nitramonia
Gloria Buzău - Cimentul Fieni
Dunărea Galaţi - Rocar Bucureşti
Poiana Câmpina - Laminorul Roman
FC Braşov - Precizia Săcele
Midia Năvodari - "Poli" Iaşi

Etapa a 9-a

Dacia Brăila - Metrom Braşov
Cimentul Fieni - Sportul
Laminorul Roman - Gloria Buzău
Tractorul Braşov - Nitramonia
Rulmentul Alexandria - Chindia
Precizia Săcele - Dunărea Galaţi
Rocar Bucureşti - Poiana Câmpina
Midia Năvodari - Petrolul Moineşti
"Poli" Iaşi - FC Braşov

Etapa a 10-a

Sportul Studenţesc - Laminorul Roman
Chindia Târgovişte - Dacia Brăila
Metrom Braşov - Cimentul Fieni
Nitramonia Făgăraş - Rulmentul
Petrolul Moineşti - Tractorul Braşov
Gloria Buzău - Rocar Bucureşti
Dunărea Galaţi - "Poli" Iaşi
Poiana Câmpina - Precizia Săcele
FC Braşov - Midia Năvodari

Etapa a 11-a

Dacia Brăila - Nitramonia
Cimentul Fieni - Chindia
Laminorul Roman - Metrom Braşov
Rulmentul Alexandria - Tractorul Braşov
Precizia Săcele - Gloria Buzău
Rocar Bucureşti - Sportul
FC Braşov - Petrolul Moineşti
Midia Năvodari - Dunărea Galaţi
"Poli" Iaşi - Poiana Câmpina

Etapa a 12-a

Sportul Studenţesc - Precizia Săcele
Chindia Târgovişte - Laminorul Roman
Metrom Braşov - Rocar Bucureşti
Nitramonia Făgăraş - Cimentul Fieni
Tractorul Braşov - Dacia Brăila
Petrolul Moineşti - Rulmentul
Gloria Buzău - "Poli" Iaşi
Dunărea Galaţi - FC Braşov
Poiana Câmpina - Midia Năvodari

Etapa a 13-a

Dacia Brăila - Rulmentul
Cimentul Fieni - Tractorul Braşov
Laminorul Roman - Nitramonia
Precizia Săcele - Metrom Braşov
Rocar Bucureşti - Chindia
Dunărea Galaţi - Petrolul Moineşti
FC Braşov - Poiana Câmpina
Midia Năvodari - Gloria Buzău
"Poli" Iaşi - Sportul

Etapa a 14-a

Dacia Brăila - Petrolul Moineşti
Sportul Studenţesc - Midia Năvodari
Chindia Târgovişte - Precizia Săcele
Metrom Braşov - "Poli" Iaşi
Nitramonia Făgăraş - Rocar Bucureşti
Tractorul Braşov - Laminorul Roman
Rulmentul Alexandria - Cimentul Fieni
Gloria Buzău - FC Braşov
Poiana Câmpina - Dunărea Galaţi

Etapa a 15-a

Cimentul Fieni - Dacia Brăila
Laminorul Roman - Rulmentul
Precizia Săcele - Nitramonia
Rocar Bucureşti - Tractorul Braşov
Petrolul Moineşti - Poiana Câmpina
Dunărea Galaţi - Gloria Buzău
FC Braşov - Sportul
Midia Năvodari - Metrom Braşov
"Poli" Iaşi - Chindia

Etapa a 16-a

Dacia Brăila - Laminorul Roman
Cimentul Fieni - Petrolul Moineşti
Sportul Studenţesc - Dunărea Galaţi
Chindia Târgovişte - Midia Năvodari
Metrom Braşov - FC Braşov
Nitramonia Făgăraş - "Poli" Iaşi
Tractorul Braşov - Precizia Săcele
Rulmentul Alexandria - Rocar Bucureşti
Gloria Buzău - Poiana Câmpina

Etapa a 17-a

Laminorul Roman - Cimentul Fieni
Precizia Săcele - Rulmentul
Rocar Bucureşti - Dacia Brăila
Petrolul Moineşti - Gloria Buzău
Dunărea Galaţi - Metrom Braşov
Poiana Câmpina - Sportul
FC Braşov - Chindia
Midia Năvodari - Nitramonia
"Poli" Iaşi - Tractorul Braşov

Seria II

Etapa 1

Drobeta Tr. Severin - Gaz Metan
Jiul Petroşani - ARO Câmpulung
Apulum Alba Iulia - ASA Tg. Mureş
UTA - Unirea Dej
Minerul Motru - Electroputere
Chimica Târnăveni - Dacia Piteşti
Corvinul - Inter Sibiu
Politehnica Timişoara - FC Baia Mare
FC Bihor Oradea - Vega Deva

Etapa a 2-a

Gaz Metan - Jiul Petroşani
ARO Câmpulung - Apulum Alba Iulia
ASA Tg. Mureş - UTA
Unirea Dej - Chimica
Electroputere - Corvinul
Dacia Piteşti - Minerul Motru
Inter Sibiu - Politehnica
FC Baia Mare - FC Bihor
Vega Deva - Drobeta

Etapa a 3-a

Drobreta Tr. Severin - FC Baia Mare
Jiul Petroşani - Vega Deva
Apulum Alba Iulia - Gaz Metan
Minerul Motru - Unirea Dej
Chimica Târnăveni - UTA
Corvinul - Dacia Piteşti
Politehnica Timişoara - Electroputere
FC Bihor - Inter Sibiu
ARO Câmplung - ASA Tg. Mureş

Etapa a 4-a

UTA - Minerul Motru
Gaz Metan Mediaş - ARO Câmpulung
ASA TG. Mureş - Chimica
Unirea Dej - Corvinul
Electroputere - FC Bihor
Dacia Piteşti - Politehnica
Inter Sibiu - Drobeta
FC Baia Mare - Jiul Petroşani
Vega Deva - Apulum Alba Iulia

Etapa a 5-a

Drobeta Tr. Severin - Electroputere
Jiul Petroşani - Inter Sibiu
Apulum Alba Iulia - FC Baia Mare
Minerul Motru - Chimica
Corvinul - UTA
Politehnica Timişoara - Unirea Dej
FC Bihor - Dacia Piteşti
Gaz Metan Mediaş - ASA Tg. Mureş
ARO Câmpulung - Vega Deva

Etapa a 6-a

UTA - Politehnica
Chimica Târnăveni - Corvinul
ASA Tg. Mureş - Minerul Motru
Unirea Dej - FC Bihor
Electroputere - Jiul Petroşani
Dacia Piteşti - Drobeta
Inter Sibiu - Apulum Alba Iulia
FC Baia Mare - ARO Câmpulung
Vega Deva - Gaz Metan

Etapa a 7-a

Drobeta Tr. Severin - Unirea Dej
Jiul Petroşani - Dacia Piteşti
Apulum Alba Iulia - Electroputere
Corvinul - Minerul Motru
Politehnica Timişoara - Chimica
FC Bihor - UTA
Gaz Metan Mediaş - FC Baia Mare
ARO Câmpulung - Inter Sibiu
Vega Deva - ASA Tg. Mureş

Etapa a 8-a

UTA - Drobeta
Minerul Motru - Politehnica
Chimica Târnăveni - FC Bihor
ASA Tg. Mureş - Corvinul
Unirea Dej - Jiul Petroşani
Electroputere - ARO Câmpulung
Dacia Piteşti - Apulum Alba Iulia
Inter Sibiu - Gaz Metan
FC Baia Mare - Vega Deva

Etapa a 9-a

Drobeta Tr. Severin - Chimica
Jiul Petroşani - UTA
Apulum Alba Iulia - Unirea Dej
Politehnica Timişoara - Corvinul
FC Bihor - Minerul Motru
Gaz Metan Mediaş - Electroputere
ARO Câmpulung - Dacia Piteşti
FC Baia Mare - ASA Tg. Mureş
Vega Deva - Inter Sibiu

Etapa a 10-a

UTA - Apulum Alba Iulia
Minerul Motru - Drobeta
Chimica Târnăveni - Jiul Petroşani
Corvinul - FC Bihor
ASA Tg. Mureş - Politehnica
Unirea Dej - ARO Câmpulung
Electroputere - Vega Deva
Dacia Piteşti - Gaz Metan
Inter Sibiu - FC Baia Mare

Etapa a 11-a

Drobeta Tr. Severin - Corvinul
Jiul Petroşani - Minerul Motru
Apulum Alba Iulia - Chimica
FC Bihor - Politehnica
Gaz Metan Mediaş - Unirea Dej
ARO Câmpulung - UTA
Inter Sibiu - ASA Tg. Mureş
FC Baia Mare - Electroputere
Vega Deva - Dacia Piteşti

Etapa a 12-a

UTA - Gaz Metan
Minerul Motru - Apulum Alba Iulia
Chimica Târnăveni - ARO Câmpulung
Corvinul - Jiul Petroşani
Politehnica Timişoara - Drobeta
ASA Tg. Mureş - FC Bihor
Unirea Dej - Vega Deva
Electroputere - Inter Sibiu
Dacia Piteşti - FC Baia Mare

Etapa a 13-a

Drobeta Tr. Severin - FC Bihor
Jiul Petroşani - Politehnica
Apulum Alba Iulia - Corvinul
Gaz Metan Mediaş - Chimica
ARO Câmpulung - Minerul Motru
Electroputere - ASA Tg. Mureş
Inter Sibiu - Dacia Piteşti
FC Baia Mare - Unirea Dej
Vega Deva - UTA

Etapa a 14-a

Drobeta Tr. Severin - ASA Tg. Mureş
UTA - FC Baia Mare
Minerul Motru - Gaz Metan
Chimica Târnăveni - Vega Deva
Corvinul - ARO Câmpulung
Politehnica Timişoara - Apulum Alba Iulia
FC Bihor - Jiul Petroşani
Unirea Dej - Inter Sibiu
Dacia Piteşti - Electroputere

Etapa a 15-a

Jiul Petroşani - Drobeta
Apulum Alba Iulia - FC Bihor
Gaz Metan Mediaş - Corvinul
ARO Câmpulung - Politehnica
ASA Tg. Mureş - Dacia Piteşti
Electroputere - Unirea Dej
Inter Sibiu - UTA
FC Baia Mare - Chimica
Vega Deva - Minerul Motru

Etapa a 16-a

Drobeta Tr. Severin - Apulum Alba Iulia
Jiul Petroşani - ASA Tg. Mureş
UTA - Electroputere
Minerul Motru - FC Baia Mare
Chimica Târnăveni - Inter Sibiu
Corvinul - Vega Deva
Politehnica Timişoara - Gaz Metan
FC Bihor - ARO Câmpulung
Unirea Dej - Dacia Piteşti

Etapa a 17-a

Apulum Alba Iulia - Jiul Petroşani
Gaz Metan Mediaş - FC Bihor
ARO Câmpulung - Drobeta
ASA Tg. Mureş - Unirea Dej
Electroputere - Chimica
Dacia Piteşti - UTA
Inter Sibiu - Minerul Motru
FC Baia Mare - Corvinul
Vega Deva - Politehnica

BIBLIOTECA „ASTRA" SIBIU

BIBLIOTECA „ASTRA" SIBIU

TRIBUNA sporturilor

SUPLIMENT SĂPTĂMÂNAL DE INFORMARE SPORTIVĂ AL COTIDIANULUI INDEPENDENT "TRIBUNA"

Anul VIII, nr.428 | 27.07. -02.08.1998 | 4 pagini, 500 lei

Meciuri de pregătire

„U" Cluj - Gaz metan 0-0

Sâmbătă, la Cluj, evoluând în compania lui „U" din localitate, elevii lui **Jan Gavrilă** au obţinut o remiză albă după un joc echilibrat. Gazul metan a aliniat formaţia: **Filip-Ciurar, Fl. Şomfălean, Călin Moldovan, Lungu, Casian Miclăuş - Callo, Hanc, Boruncoi, Gabor - Cl. Şomfălean**. Au mai jucat: **Roşca, Mucenica, Grigore, Zotta, Bunea, Ioo, Lazăr, Cristi Miclăuş, Haşegan** şi **Boaru**.

Sâmbătă, 1 august, în prima etapă a noii ediţii de campionat, medieşenii se vor deplasa la Tr. Severin, unde vor întâlni noua promovată Drobeta . Le dorim să reuşească cel puţin remiza de la ... Cluj!

Nitramonia Făgăraş - FC Inter 1-1

● În penultima partidă de pregătire înaintea începerii noului sezon competiţional, FC Inter a remizat la Făgăraş, cu Nitramonia ● Golul formaţiei sibiene a fost reuşit de Galea, după ce gazdele deschiseseră scorul dintr-un penalty discutabil ● **Adi Văsâi** a început în formula: **Holom - L. Cotora, Terchilă, Băcilă, Toader - C. Szeghedi, Al. Zotincă, Demian, Maftei - Mara, M. Szeghedi**. Au mai fost folosiţi **Fl. Cotora, Poplăceanu, Olteanu, Stănicescu, Burdulan** (venit de la Reghin), **Galea, Neguţ, Popa, Beza şi Văcariu** ● În preziua partidei, clubul a reuşit să achite un sfert din primele şi salariile restante. Încetul cu încetul, lucrurile încep să revină la normal! ● Ne bucură revenirea la echipă a jucătorilor **Al. Zotincă, Demian, Mara şi Galea** ● Marţi, 28 iulie, FC Inter se va deplasa la Braşov, pentru un ultim amical cu Metrom ICIM ● **Lucian Cotora** are acordul din partea clubului bucureştean Dinamo pentru a semna un nou contract cu FC Inter. Totul depinde acum de Luci, dacă se hotărăşte să pună umărul la greu ● Mult mediatizata fuziune dintre **FC Inter** şi **Şoimii Compa** a căzut, în ultima vreme, într-o tăcere totală. Practic, n-a mai rămas nici timpul fizic pentru această fuziune, astfel că avem de aşteptat până cel puţin în pauza dintre tur şi retur ● Sâmbătă, 1 august, FC Inter se va deplasa la Hunedoara, unde va da piept cu **Corvinul** într-o partidă contând pentru prima etapă a ediţiei 1998-1999.

Ovidiu BOICA

ULTIMA ORĂ

Farsa

Nu sunt superstiţios de felul meu, nu cred în descântece sau în vrăji, dar n-am rezistat invitaţiei unui peluzist, altfel persoană foarte serioasă, de a face o vizită nepoatei sale care e plină de daruri naturale şi supra, şi se pregăteşte pentru examenul de admitere la „Colegiul Mădălin Voicu". Fătuca ghicea de mică în lapte praf (Humana), astăzi ghiceşte în Bobi (boabe de cereale netratate) şi poate să-ţi spună, la prima vedere, trecutul, prezentul şi viitorul, adică tot ce-ai făcut în ultimii 5 ani, cum te simţi în tranziţie şi ce te mai aşteaptă. Am rugat-o să se menţină în zona sportului, a fotbalului românesc, pentru că altele le ghicim şi singuri. Fătuca a risipit Bobii pe masă şi s-a făcut albastră la faţă: semn rău! N-am să vă spun tot ce ne-a ghicit mica vrăjitoare din Orz pentru că nu vreau să-i descurajez pe iubitorii fotbalului şi aşa inhibaţi după succesul tricolorilor noştri la Cupa Mondială, dar ceva tot vă spun. A ghicit că vom avea un campionat de râsul peluzei şi că ne vor încerca mari decepţii şi prin cupele europene. Eu unul am crezut-o, ba eram chiar gata să cred şi în virtuţile Bobilor, când unchiul peluzist a recunoscut că mi-a jucat o farsă, că fătuca dă la „Ziaristică" nu la „Vrăjitorie", (oricum, domenii apropiate) şi că văzuse la televizor Steaua, Oţelul, Argeşul şi Naţionalul, deducând în mod logic tot ce se prefăcuse că ghiceşte. Strașnică farsă!

Mihai BRATU

Cupa României

Şoimii Sibiu - COMESO Şeica Mare 2-1 (0-0)

Într-o partidă contând pentru **Cupa României**, Şoimii Sibiu s-a impus la Şeica Mare cu 2-1 (0-0) prin golurile lui **Scridon** şi **A. Rădulescu**. Gazdele au deschis scorul dintr-un penalty în min. 50. * Antrenorii **Dan Mihăilă** şi **Dan Călinescu** au început în formula: **Pampea - Popuşoi, Mărginean, Hila, Comăniciu, Neghirlă - Scridon, Huzoaică, A. Rădulescu - A. Munteanu, E. Trifu**. Au mai fost utilizaţi **Ciobanu, Iordache** şi **Tara**.

Ovidiu B. Nicolae

Programul turului Diviziei A şi C (seria a III-a) la fotbal

În pag. 4

Cupa UEFA Intertoto

FC Naţional a părăsit competiţia

Sâmbătă s-au disputat partidele retur ale rundei a 3-a în CUPA UEFA - **Intertoto**. FC Naţional, deşi a câştigat cu 3-1, a părăsit competiţia deoarece în meciul tur bucureştenii pierduseră la Bologna cu 2-0.

Iată celelalte rezultate (Echipele subliniate s-au calificat în runda a 4-a):

Rostock - **Debreczin** 1-2
W. Bremen - SK Lommel 2-1
Espanyol Barcelona - Auxerre 1-0
Amadora - **R. Chorzow** 3-5
Jaroslawl - **Valencia** 1-0
V. Poltava - **F. Sittard** 2-2
Altay Izmir - **Bastia** 3-2
A. Salzburg - Tw. Enschede 3-1
Kaliningrad - **Novi Sad** 1-0
Sampdoria - Harelbeke 3-0
Samsunspor - Crystal Palace 2-0

La închiderea ediţiei

Formula 1

HAKKINEN CÂŞTIGĂ MARELE PREMIU AL AUSTRIEI ŞI SE DISTANŢEAZĂ ÎN CLASAMENTUL PILOŢILOR

Duminică după amiază, pe circuitul de la **Zeltweg**, finlandezul **Mika Hakkinen** a reuşit cea de-a cincea victorie din acest sezon în Formula 1. Înaintea acestei curse Hakkinen se situa pe prima poziţie în clasamentul piloţilor, având două puncte avans faţă de Michael Schumacher. În urma acestei victorii, coroborată cu clasarea germanului doar pe poziţia a III-a, finlandezul a luat un avans de opt puncte.

Michael Schumacher are posibilitatea de a-şi lua revanşa duminica viitoare pe circuitul de la Hochenheinn, când va evolua în faţa propriilor suporteri. Atunci el va trebui însă să ocupe prima poziţie, iar Hakkinen să obţină o clasare de la locul cinci în jos pentru a se inversa ordinea în clasamentul piloţilor.

(b.o.n.)

Laszlo Sajtos rămâne

Vineri dimineaţa, un număr de 4 arbitri, printre care şi sibianul **Laszlo Sajtos**, au repetat „testul Cooper" pe stadionul „Lia Manoliu" din Capitală, întrucât căzuseră la testul mai sus amintit cu o săptămână înainte, la Constanţa. Toţi cei patru arbitri au reuşit să treacă proba, sibianul parcurgând, în 12 minute, 2760 metri. Ar fi fost păcat ca Sajtos să fie retrogradat, avându-se în vedere că se situează mult peste un număr însemnat de arbitri ce oficiază la acest nivel.

Ovidiu B.

● Dinamo a reuşit un nou transfer de excepţie. După aducerea lui Iftodi şi a lui Ionuţ Lupescu, Petre Buduru l-a convins şi pe Jean Vlădoiu să îmbrace tricoul alb-roşu. Fostul atacant al lui FC Köln a semnat pentru doi ani.

● Comitetul Executiv al FRF a stabilit data de 9 septembrie pentru Supercupa României care va opune pe Rapid Stelei.

● Marele absent al României de la Coupe du Monde, Daniel Prodan, este pe punctul de a semna un contract cu Glasgow Rangers. Valoarea transferului se învârte în jurul sumei de 3,85 milioane dolari.

● Un alt jucător român de peste hotare este pe punctul de a reveni în ţară. Ilie Dumitrescu a primit acceptul clubului mexican Atlante de a se întoarce la Steaua. Ce va fi, vom vedea!

● Prima schimbare adusă de Victor Piţurcă de când este selecţionerul naţionalei României a fost făcută ... la

PE URMA a III-a

birou. Între biroul modest al lui Iordănescu şi cel la care stă acum Piţurcă e o diferenţă ca de la pământ la cer.

● Secţia de baschet a clubului militar Steaua calcă pe urmele suratei fotbaliste. Vineri s-a născut Baschet Club Steaua. Conducerea va fi asigurată de o Adunare Generală, preşedintele acesteia fiind ales Marian Milea, om de afaceri în domeniul modei.

● Într-un an şi jumătate, clubul de primă divizie Petrolul Ploieşti a vândut 14 jucători, în valoare totală de 1,3 milioane dolari!

● Miercuri, 29 iulie, se vor desfăşura partidele contând pentru returul primului tur preliminar al cupelor europene. În Cupa UEFA, F.C. Argeş şi Oţelul se vor deplasa la Baku, respectiv Jugomagnat. În tur, ambele echipe din campionatul nostru s-au impus cu 5-1, respectiv 3-0. Steaua va pleca de la 4-1 în partida cu Flora Tallin, într-un meci ce se va desfăşura pe terenul estonienilor.

(b.o.n.)

Pepinieră

Instantaneu surprins, zilele trecute, la „TENIS-CLUB R&G" din parcul Sub Arini Sibiu. „Prichindeii" începători, îndrumaţi cu competenţă de prof. Ilie Giurgiu, învaţă, deocamdată, să plaseze corect mingile în terenul advers. Păi asta-i toată filozofia tenisului!

Foto: Fred NUSS

Aron Huzu şi Laszlo Sajtos recuzaţi

Liga Profesionistă de Fotbal a oferit cluburilor din prima divizie posibilitatea de a recuza 2 „centrali" şi 3 „tuşieri" din lista de 69 arbitri care vor oficia în sezonul 1998-1999.

Astfel, **Aron Huzu** a fost recuzat de FC Naţional, Olimpia Satu Mare şi FC Oneşti, în timp ce **Laszlo Sajtos** este nedorit de Bacău şi Piatra Neamţ, precum şi de nou promovata Astra Ploieşti.

Ovidiu BOICA

Între 6 - 23 august, la Sibiu

Trei concursuri

De la **Tenis Club R&G** am aflat despre organizarea la Sibiu a trei concursuri tradiţionale înscrise în calendarul competiţional de tenis.

Astfel între 6-9 august va avea loc „**Trofeul Carpaţi**" concurs internaţional de oldboys; naţional de oldboys; între 10-20 august va avea loc „**Cupa Prietenia**" între lotul de Oldboys din Sibiu şi lotul similar din Münhen, condus de dr. Beni Broos şi în sfârşit între 20-30 august va avea loc Concursul Naţional de copii şi juniori. „**Cupa Municipiului Sibiu**". Concursurile sunt organizate de T.C.R.&G, T.C. 1993, CSM Sibiu şi Organizaţia Justiţia.

I. ILIE

Divizia D sub reflector

3. Căzută în anteriorul sezon din Divizia C şi practic decimată, din cauza dezertărilor în lanţ ale vechilor ei combatanţi (de fapt principalii vinovaţi ai retrogradării), **Carpaţi - Mecanica Mârşa** - fără a viza nici o clipă în obiectiv revenirea pe scena eşalonului în care evoluase, dar rămasă în continuare sub mâna fermă, exigentă şi profesionistă a sobrului antrenor C. Barbu, secondat cu discreţie şi tact de I. Armenean - a renăscut precum pasărea Phoenix din propria cenuşă, reuşind, în final, să ocupe un nesperat, dar onorant şi deplin meritat loc 5 în clasamentul ultimei ediţii de campionat. Performanţa a devenit posibilă pentru că în acest sezon, acordând un sprijin total şi credit deplin unei întregi promoţii proaspete şi foarte tinere, crescută, formată şi educată cu deosebită atenţie şi grijă în curtea proprie, dar călită vreme de un an, în asprele confruntări ale Campionatului Naţional de juniori, competenta conducere tehnică şi biroul secţiei (preşedinte ing. V. Hanţău), consistent ajutate material de unitatea economică patronatoare (director general ing. C. Cotora), au reuşit să cristalizeze în foarte scurt timp din această nouă generaţie de fotbalişti, un unsprezece omogen, ambiţios, bătăios, competitiv şi disciplinat - în multiple domenii - capabil nu numai să facă faţă cu succes rigorilor acestui eşalon dar şi să constituie un adversar incomod şi redutabil pentru toţi partenerii de întrecere, mulţi dintre ei fiind obligaţi să încline steagul în faţa dăruirii, impetuozităţii şi tupeului cu care elevii pregătiţi de C. Barbu şi-au apărat şansele. Demne de amintit în acest sens sunt frumoasele partide ale metalurgiştilor făcute în compania rivalilor de la Record, Sparta, Geromed, C.S. Incstar, Vitrometan, "U" Mecasem, Construcţii, ASA, Romanofir, Unirea, Sticla, Textila şi Viitorul. Nerelevante au fost însă cele 4 dispute cu CFR Retezat PIM şi Comeso, formaţiile din Sibiu şi Şeica Mare impunându-se clar atât în tur cât şi în retur, teamul din Mârşa dovedind în faţa acestora un surprinzător şi nefiresc complex de inferioritate..

Cele 82 de goluri efectiv înscrise (jocul cu Viitorul fiind omologat cu 3-0 pentru neprezentarea formaţiei din Bazna), au fost semnate de 15 jucători din absolut toate compartimentele echipei. În fruntea lor M. Zota, (transferat în primăvară la Gaz metan) cu 19 reuşite, urmat de I. Ionuţ cu 18, G. Spătaru (9), C. Andronic (7), M. Grigore (6), V. Sinu (5), M. Stîngu (4), G. Ţiţirigă şi I. Popa (cu câte 3), I. Corlaciu, A. Nedelcu şi portarul F. Nicula cu câte unul.

Impusă cu severitate de antrenor, comportarea disciplinară a jucătorilor a fost la înălţime, 17 componenţi ai lotului totalizând doar 45 cartonaşe galbene (locul trei în clasamentul disciplinei), cei 5 recalcitranţi (I. Corlaciu, I. Stoişor, I Ionuţ, M. Zota şi V. Sinu) efectuând, pentru cumul de avertismente câte o etapă de suspendare, ca şi cei doi eliminaţi de pe teren, A. Bârză şi L. Mihai.

Iată restrânsul lot cu care conducerea tehnică s-a străduit cu obstinaţie să alcătuiască formaţia trimisă în confruntări: R. Raica, F. Nicula şi L. Balotă portari, I Stoişor, A. Nedelcu, G.Iagăru, D. Neamţu, L. Mihai, G. Titirigă, V. Sinu, G. Spătaru, I. Corlaciu, I. Ionuţ, M. Andronic, M. Verzescu, M. Grigore, C. Baltag, A. Tudosoaia, C. Bălan, M. Zota, M. Stîngă, A. Bârză. I,. Popa şi A. Vlad (ultimii 5 plecaţi prin transfer spre zări mai calde). Având câţiva juniori de perspectivă, antrenorul C. Barbu speră totuşi - mai ales după plecarea lui G. Iagăru - să-şi întărească sectorul defensiv în suferinţă de o bună bucată de vreme şi să găsească un cap limpede, capabil să canalizeze creator în viitoarea stagiune elanurile năvalnice dar nu suficient de controlate ale tinerilor săi jucători.

Cu o linie de clasament mult sub nivelul sezonului trecut şi foarte departe de valoarea intrinsecă a jucătorilor rulaţi, alcătuită din 18 biruinţe, 3 egaluri, 9 eşecuri (!!), 81 goluri marcate şi 35 primite, campioana anterioarei ediţii, **Sparta Mediaş** s-a clasat abia pe treapta a şasea a topului, plătind greu tribut schimbării mentorului tehnic, enervantei fluctuaţii de formă a unor titulari şi platitudinii cu care câţiva combatanţi au tratat majoritatea confruntărilor dificile şi importante.

Deşi a rămas acelaşi credincios practicant al unui fotbal modern, judicios elaborat, aerisit şi plăcut la vedere, bazat pe o bună circulaţie a balonului, derutându-şi adversarii prin pase dese, rapide, precise şi repetate, urmate de multiple învăluiri şi şarje imprevizibile pe ambele flancuri ale terenului, unsprezecele mediesean, lipsit în primăvară de incisivul său vârf de atac C. Boaru, transferat la Record n-a mai reeditat frumoasele rezultate din anterioarele sezoane, poate şi pentru faptul că unii din vechii lui parteneri de întrecere, analizându-i profund maniera de exprimare, au găsit mijloacele cele mai potrivite pentru anihilarea acestuia.. Cum noua conducere tehnică a Spartei n-a adus nici o corecţie ori inovaţie cunoscutelor scheme tactice, experimentaţii antrenori de la Record, COMESO, CFR, Retezat PIM, Carpaţi Mecanica, Geromed şi Textila, au abordat confruntările cu fosta campioană folosind o strategie vicleană dar benefică pentru formaţiile antrenate de ei. Blocând judicios din start toate coridoarele de acces spre propriile buturi şi neutralizând prin combatanţi special instruiţi activitatea creatoare a dispecerilor puncheurilor ad–versi, aceste echipe masate în jumătatea lor de teren, au acceptat deliberat o dominare sterilă şi din ce în ce mai haotică, pentru ca odată cu scurgerea timpului şi iritarea rivalilor - să declanşeze rapide contraatacuri, multe soldate cu preţioase goluri, adeseori aducătoare de victorii. Doresc din toată inima ca foarte tinerii jucători ai Spartei prin evoluţiile viitoare să mă contrazică şi în ediţia care va debuta în curând, steagul alb-negru sub care luptă cu abnegaţie să fluture iar între primele stindarde ale eşalonului.

Excelenta comportare disciplinară a lotului, 18 componenţi ai acestuia totalizând doar 42 avertismente. V. Cristea cu 6, K. Szöke, M. Popescu şi G. Proştean efectuând pentru cumul câte o etapă de suspendare, exact ca şi cei doi eliminaţi, S. Vasile şi acelaşi G. Proştean.

La cele 81 de goluri marcate şi-au adus contribuţia nu mai puţin de 19 jucători. În frunte s-au situat 3 jucători: A. Ioo, M. Popa şi D. Gaspar, fiecare cu câte 9 reuşite, urmaţi de C.Boaru şi G. Avram cu câte 8, O. Oprea cu 7, V. Ştefan 6, A. Stanca 5, F. Cula 4, V. Cristea 3, P. Calo, M. Farkaş, A. Manta şi O. Tănase (cu câte două), M. Marin, M. Piştea, K. Szöke şi C. Bunea cu câte unul.

Iată de altfel lotul pe care tânărul şi talentatul antrenor M. Marin (şi jucător al echipei) l-a avut la dispoziţie şi din care şi-a structurat de obicei formaţia de bază: D. Cheţan, M. Popşor, K. Palika, E. Urian şi M. Oroşan portari, S. Avram, A. Manta, S. Vasile, F. Cula, C. Bunea, V. Cristea, V.Tănase, M. Popa, G. Dobrin, K. Szöke, C. Boaru, A. Stanca, O. Oprea, A.Graur, A. Ioo, M. Farkaş, G. Proştean, P. Calo şi L. Şerban. (va urma) **V.M.**

Sărituri în apă

Alexandra Constantinescu şi Anca Ţilea, campioane

Bazinul de la Ştrandul Tineretului din Capitală a găzduit finalele Campionatului Naţional de sărituri în apă rezervate juniorilor A şi B. De remarcat că elevele profesorului Andrei Găvozdea - Alexandra Constantinescu şi Anca Ţilea s-au impus categoric reuşind să cucerească titlurile de campioane naţionale. Iată rezultatele înregistrate: **trambulină de 1 m** 1. Anca Ţilea (C.S.Ş. Sibiu) - 363,30...3. Alexandra Constantinescu (C.S.Ş. Sibiu) - 362,40; **trambulină de 3 m** 2. Alexandra Constantinescu - 396,60, 3. Anca Ţilea - 383,20; **platformă 1**. Alexandra Constantinescu - 343,40, 3. Anca Ţilea - 338,85; **sincron trambulină 3 m**: Alexandra Constantinescu - Roxana Mocanu (C.S.Ş Sibiu - S.C. Bacău) - 196,77. Toate rezultatele au fost înregistrate la junioare Categoria A, **Categoria B, trambulina 3 m**, Ana Maria Codrea (C.S.M. Sibiu) - 265,40, **băieţi, categ. B trambulină 1 m** Ovidiu Vecerdea (C.S.M. Sibiu) - 261,85; **trambulină 3** m 2. Ovidiu Vecerdea - 276,05.

De reţinut ca Alexandra Constantinescu şi Anca Ţilea, însoţite de prof. Andrea Găvozdea vor participa în zilele de 8-9 august la Balcaniada de la Sofia. **Ilie IONESCU**

Noi rezultate bune ale tenismenilor de la T.C. R&G şi CSM Sibiu

Aşa cum ne-au obişnuit, reprezentanţii Tenis Club R&G şi CSM Sibiu au luat parte la noi concursuri naţionale de tenis unde au reuşit performanţe bune. Astfel la Sf. Gheroghe au avut loc două concursuri rezervate copiilor şi juniorilor unde au obţinut rezultatele: **"Cupa Arcon"** (16-19 iulie) - Mihaela Sicoe a obţinut locul II la cat. 13-14 ani- fete, pierzând în finală la jucătoarea nr.2, Mihalea Anghel. Ionuţ David (CSM Sibiu) s-a clasat pe locul III la cat. 13-14 ani - băieţi; Oana Scutea, cat. 13-14 ani; Stelian Comaniciu, cat. 8-10 ani (din Spania) au câştigat, în cele două meciuri, ajungând în sferturi de finală.

În **Cupa "Vis Apemin"** (20-23 iulie), din nou Mihaela Sicoe s-a clasat pe locul doi la cat. 13-14 ani - fete.

După cele două finale, la care a acumulat 140 puncte, Mihaela se apropie de primele 10 jucătoare din România. Tot un rezultat bun a obţinut şi Ionuţ David (CSM) la cat. 13-14 ani - locul 3, acumulând încă 50 de puncte.

Ilie IONESCU

Luni, 27 iulie

Programul I: 12.00 TVR Info 12.05 Universul cunoaşterii (r) 13.00 Natacha (s/r) 14.00 TVR Info 14.10 Perla Neagră (s/r) 15.00 Dosarele istoriei (r) 16.00 Emisiune în limba maghiară 17.30 Scena 18.00 TVR Info 18.10 Desene animate 18.35 Katts şi câinele (s) 19.00 Sunset Beach (s) 19.55 Doar o vorbă "săţ-i" mai spun 20.00 Jurnal 21.00 Echipa de intervenţie (s) 21.50 Nimic sfânt (s) 22.45 Jurnalul de noapte 23.00 Repriza a treia. Campionatul Naţional de Fotbal 24.00 Ciclism. Turul Franţei 0.10 Canary Wharf (s) 0.35 Întâlnirea de la miezul nopţii 1.20 Închiderea programului

Programul II: 12.00 Sunset Beach (s/r) 13.00 D-na King, agent secret (s/r) 16.00 Veronica (s) 16.50 Perla neagră (s) 20.10 Natacha (s) 22.00 Secrete îngropate (f)

Marţi, 28 iulie

Programul I: 6.00 România, ora 6 fix! 8.30 D. a. (r) 9.00 TVR Cluj-Napoca 10.00 TVR Info 10.05 TVR Iaşi 11.00 TVR Timişoara 12.00 TVR Info 12.05 Credo (r) 13.00 Natacha (s/r) 14.00 TVR Info 14.10 Perla Neagră (s/r) 15.00 Din nou în lumea tăcerii... 15.30 Arhive româneşti (r) 16.00 Emisiune în limba maghiară 17.00 Camera ascunsă 17.30 În flagrant 18.00 TVR Info 18.10 D. a. 18.35 Katts şi câinele (s) 19.00 Sunset Beach (s) 19.55 Doar o vorbă "săţ-i" mai spun 20.00 Jurnal 21.00 Dragostea unei blonde (f) 22.35 Ciclism. Turul Franţei 22.45 Jurnalul de noapte 23.00 Avocatul poporului 24.00 Canary Wharf (s) 0.25 Videoteca rock 1.10 Închiderea programului

Programul II: 8.25 Canary Wharf (s/r) 9.00 Echipa de intervenţie (s/r) 12.00 Sunset Beach (s/r) 13.00 Nimic sfânt (s/r) 16.00 Veronica (s) 16.50 Perla Neagră (s) 20.10 Natacha (s)

Miercuri, 29 iulie

Programul I: 6.00 România, ora 6 fix! 8.30 D.a. (r) 9.00 TVR Cluj-Napoca 10.00 TVR Info 10.05 TVR Iaşi 11.00 TVR Timişoara 12.00 TVR Info 12.05 Sensul tranziţiei (r) 13.00 Natacha (s/r) 14.00 TVR Info 14.10 Perla Neagră (s/r) 15.00 Tradiţii 15.30 Pro Patria 16.30 Tribuna partidelor parlamentare 17.00 Camera ascunsă 17.30 Medicina pentru toţi 18.00 TVR Info 18.10 D.a. 18.35 Katts şi câinele (s) 19.00 Sunset Beach (s) 19.55 Doar o vorbă "săţ-i" mai spun 20.00 Jurnal 21.00 Profet al deşteptării noastre(f/d) 21.30 Efecte secundare (s) 22.25 Ciclism. Turul Franţei 22.45 Jurnalul de noapte 23.00 Un secol de cinema * Terry Gilliam 23.50 Cultura în lume 0.20 Canary Wharf (s) 0.45 Petreceţi cu noi... 1.30 Închiderea programului

Programul II: 8.25 Canary Wharf (s/r) 9.00 Casetele din Westfalia (r) 11.00 Atletism: Campionatul de juniori 12.00 Sunset Beach (s/r) 16.00 Veronica (s) 16.50 Perla Neagră (s) 20.10 Natacha (s) 21.00 Atletism: Concursul de la Paris

Joi, 30 iulie

Programul I: 6.00 România, ora 6 fix! 8.30 D.a. (r) 9.00 TVR Cluj-Napoca 10.00 TVR Info 10.05 TVR Iaşi 11.00 TVR Timişoara 12.00 TVR Info 12.05 Pentru dv., doamnă! (r) 13.00 Natacha (s/r) 14.00 TVR Info 14.10 Perla Neagră (s/r) 15.00 Dialog 15.30 Ecclesiast '98 16.00 Convieţuiri 17.00 Camera ascunsă 17.30 Timpul Europei 18.00 TVR Info 18.10 D.a. 18.35 Hollyoaks (s)19.00 Sunset Beach (s) 19.50 Rezultatele Tragerilor Super Loto 5/40 şi Expres 19.55 Doar o vorbă "săţ-i" mai spun 20.00 Jurnal 21.00 Destine în vremuri de război (s) 22.00 Reflecţii rutiere 22.10 Cu ochii'n patru 22.50 Jurnalul de noapte 23.00 Dintre sute de catarge 24.00 Pariul trio 0.05 Ciclism. Turul Franţei 0.25 Bank-Note

Programul II: 8.25 Canary Wharf (s/r) 9.00 Profet al deşteptării noastre (f/r) 10.00 Un secol de cinema * Terry Gilliam (r) 11 Atletism 12.00 Sunset Beach (s/r) 16.00 Veronica (s) 20.10 Natacha (s) 22.00 Pământul se roteşte (f) 23.50 Lumea sportului

Vineri, 31 iulie

Programul I: 6.00 România, ora 6 fix! 8.30 D.a.(r) 9.00 TVR Cluj-Napoca 10.00 TVR Info 10.05 TVR Iaşi 11.00 TVR Timişoara 12.00 TVR Info 12.05 De la lume adunate... 12.30 Convieţuiri 13.00 Natacha (s/r) 14.00 TVR Info 14.10 Perla Neagră (s/r) 15.00 Ecoturism 15.30 Emisiune în limba germană 17.00 Portret în oglindă 17.30 Mapamond 18.00 TVR Info 18.10 D.a. 18.35 Hollyoaks (s) 19.00 Sunset Beach (s) 19.55 Doar o vorbă "săţ-i mai spun! 20.00 Jurnal 21.00 Elisabeth R (f) 22.30 Ciclism. Turul Franţei 22.45 Jurnalul de noapte 23.00 Muzica anotimpurilor 24.00 Cinematograful de noapte * Căpuşele

Programul II: 9.00 Destine în vremuri de război (r) 11.00 Atletism 12.00 Sunset Beach (s/r) 16.00 Veronica (s) 16.50 Perla Neagră (s) 20.10 Natacha (s/r) 22.00 Time-out 23.10 Familia Borgia (s)

Sâmbătă, 1 august

Programul I: 7.00 Bună dimineaţa, de la... Timişoara şi de la Bucureşti! 8.30 Alfa şi Omega 9.00 TVR Info 9.05 Ba Da! Ba Nu! 10.05 Viaţa ca în viaţă (s) 10.50 Familia Cordier (f) 12.30 Ordinea publică 13.00 A doua alfabetizare 13.30 Ecranul 14.00 TVR Info 14.10 Video-magazin de vacanţă... 16.15 D.a. 16.40 Documentar istoric 17.40 Justiţie militară (s) 18.30 Hollyoaks (s) 18.55 Teleenciclopedia 19.45 Săptămâna sportivă 19.55 Doar o vorbă "săţ-i" mai spun 20.00 Jurnal 20.30 Cer întunecat (s) 21.30 Cum vă place...în "Hyde Park" Cişmigiu? 22.25 TVR Info 22.30 O femeie de neînlocuit (f) 0.10 Arena AS

Programul II: 7.00 Familia Borgia (s) 9.00 Atletism. (s/r) 14.00 Oppenheimer (s) 16.00 Veronica (s) 16.50 Perla Neagră (s) 18.20 Planeta cinema (r) 19.40 Teatru * Tache, Iache şi Cadâr 22.30 În plină acţiune (s/r)

Duminică, 2 august

Programul I: 7.00 Bună dimineaţa, de la... Bucureşti! 8.30 Lumină din lumină 9.00 TVR Info 9.05 D.a. 10.00 Ala-Bala, Portocala! 10.45 Biserica satului 11.00 Viaţa satului 13.00 Tezaur folcloric 14.00 Info-Magazin 14.30 Video-Magazin estival 15.30 Super-Gol Show 16.15 D.a. 16.40 Serial de călătorii 17.40 Star Trek (s) 18.30 Hollyoaks (s) 18.55 Robingo 19.40 Duminica sportivă * Rezultatele Tragerilor 6/49 şi Noroc 19.55 Doar o vorbă "săţ-i" mai spun 20.00 Jurnal 20.30 7 zile în România 21.00 Da, te iubesc (f) 22.35 TVR Info 22.40 D-na King, agent secret (s) 23.30 Pariul trio 23.35 Ciclism Turul Franţei 0.25 Pop-Show nocturn

Programul II: 7.00 Cer întunecat (s/r) 9.00 Atletism 10.35 Melles, vrăjitorul (f) 14.00 Darabane de foc (s) 16.00 Veronica (s) 16.50 Perla Neagră (s) 19.00 In plină acţiune (s) 21.00 Magazin sportiv

Mapamond sportiv * Mapamond sportiv

Ai noştri, ca brazii

ÎNTOARCEREA FIILOR RISIPITORI

Steaua, Rapid şi Dinamo s-au întărit în această vară cu trei fotbalişti care au activat în ultimii ani în străinătate. "S-au întărit? - zic unii. Nici poveste, sunt nişte elefanţi care s-au întors să moară acasă.

Belodedici e zaharisit, Sabău are probleme de sănătate şi a trecut la pocăiţi, Lupescu e stors ca o lămâie, stă echipamentul pe el ca pe cuier".

Pesimiştii au şi argumente, dând exemplul lui Rednic sau Mateuţ, care n-au dat randamentul aşteptat, dar optimiştii vin cu alte cazuri, cum ar fi Lăcătuş şi Lupu, oameni de bază în echipele lor.

Dar, să ne reamintim cine sunt cei trei "fii risipitori".

Ioan Ovidiu Sabău s-a născut la 12 februarie 1968, joacă mijlocaş, a fost legitimat la Ind. sârmei C. Turzii, U Cluj, ASA Tg Mureş, Dinamo Bucureşti, Feyenoord Rotterdam, Brescia, Reggiana şi, din nou, Brescia. Performanţe: un titlu de campion, o Cupă a României, cu Dinamo; Cupa Olandei cu Feyenoord.

Ionuţ Lupescu s-a născut la 9 decembrie 1968, joacă mijlocaş. A fost legitimat la Dinamo, Bayer Leverkusen şi Borusia Mönchengladbach. Performanţe: campion al României, o Cupă a României cu Dinamo; Cupa Germaniei cu Bayer Leverkusen.

Miodrag Belodedici s-a născut la 20 mai 1964, joacă fundaş central. A fost legitimat la Minerul Moldova Nouă, Steaua, Steaua roşie Belgrad, Valencia, Valladolid, Villareal (în Spania) şi Atlante (Mexic). Performanţe: două Cupe ale campionilor europeni (cu Steaua şi Steaua roşie), o Cupă

Intercontinentală (Steaua roşie), Supercupa Europei (cu Steaua), cinci titluri de campion al României şi patru cupe (cu Steaua), două titluri de campion al Iugoslaviei (cu Steaua roşie).

Ce vor face Sabău la Rapid, Lupescu la Dinamo şi Belodedici la Steaua vom vedea. Demn de subliniat este faptul că, în ciuda unor declaraţii belicoase, până la urmă fotbaliştii români tot acasă vin. Probabil că, mai devreme sau mai târziu, vor reveni Dorinel Munteanu, Jean Vlădoiu, Ilie Dumitrescu, Florin Răducioiu şi n-aş zice că e rău pentru fotbalul nostru şi pentru jucătorii tineri, care au nevoie de idoli...

Dublă naţionalitate

Golul lui **Robert Prosinecki** în poarta jamaicană a fost unul istoric. Aceasta, datorită faptului că este primul jucător care a reuşit să înscrie goluri pentru două naţionale diferite, la turneele finale ale C.M. În urmă cu 8 ani, în Italia, el a înscris pentru Iugoslavia mare, în jocul cu EAU. Din aceeaşi echipă a făcut parte şi actualul său coechipier, **Robert Jarni**. Cifra 9 reprezintă numărul jucătorilor care au disputat turnee finale de C.M. sub două tricouri de echipe naţionale. Iată-i pe ceilalţi 7: **Luis Monti şi Attilio Demaria (pentru Argentina în '30 şi Italia în '34), Jose Emilio Santamaria (Uruguay în '54 şi Spania în '62), Ferenc Puskaş (Ungaria în '54 şi Spania în '62), Jose Altafini (Brazilia în '58 şi Italia în '62), Borodiuk şi Gorlukovici (U.R.S.S. în '90 şi Rusia în '94)**. De menţionat că Monti a disputat două finale, din care una câştigată.

Cupa Cupelor

(13 august turul - 27 august returul)

Rudar (Slo) - Constructorul Chişinău
Vaduz (Lic) - Helsinborg (Sue)
Lausanne (Elv) - Tsement Ararat (Arm)
Cork City (Irl) - ŢSKA Kiev
Ekranes (Lit) - Apollon Limassol (Cip)
Apolonia (Alb) - Genk (Bel)
Bangor City (ŢG) - Haka (Fin)
Levski Sofia - Lokomotiv Vitebsk (Blr)
Metalurgs Liepaja (Let) - Keflavijk (Isl)
Grevenmacher - **Rapid Bucureşti**
Lantana - Tallinn (Est) - Harts Of Midlothian (Sco)
Amica Wroncki (Pol) - Hibernians (Mal)
Gotu (Feroe) - MTK Budapesta
Glentoran Belfast - Maccabi Haifa (Isr)
Vardar Skopje (Mac) - Spartak Trnava (Svc)
Karabagh Agdam (Azr) - FC Copenhaga
Partizan Belgrad - Dinamo Batumi (Geo)

Ronaldo, preferatul... homosexualilor

Conform unui recent sondaj efectuat în rândurile membrilor săi, un club de homosexuali francezi l-a declarat pe Ronaldo cel mai "sexy" fotbalist al Cupei Mondiale. Rugat să răspundă dacă această nominalizare îl onorează, Ronaldo s-a mulţumit să schiţeze un... surâs, dar a refuzat să facă orice comentariu pe această temă.

Ei au fost marcatorii

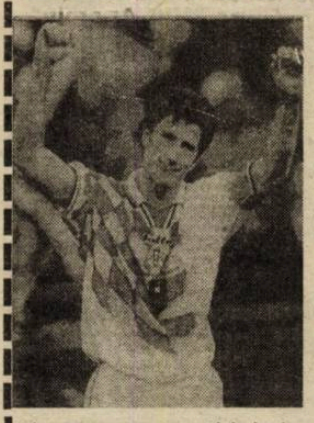

Lupta pentru titlul de golgeter al turneului final al C.M. a fost câştigată de croatul **Davor Suker**, cu 6 goluri, urmat cu câte 5 goluri, de **Gabriel Batistuta** (Argentina) şi **Christian Vieri** (Italia), cu câte 4 de **Luis Hernandez** (Mexic), **Marcelo Salas** (Chile) şi **Ronaldo** (Brazilia) şi cu câte 3 de **Bebeto, Cesar Sampaio, Rivaldo** (toţi, Brazilia), **Bergkamp** (Olanda), **Bierhoff, Klinsmann** (ambii, Germania) şi **Henry** (Franţa).

Câte două goluri au 23 de jucători: **R. Baggio** (Italia), **Bartlett** (Africa de Sud), **Bassir, Hadda** (ambii, Maroc), **Cocu, R. de Boer, Kluivert** (toţi, Olanda), **Hierro, Kiko, Morientes** (toţi, Spania), **Komljenovic** (Iugoslavia), **B. Laudrup** (Danemarca), **VIOREL MOLDOVAN** (România) **Ortega** (Argentina), **Owen, Shearer** (ambii, Anglia), **Pelaez** (Mexic), **Thuram, Zidane, Petit,** (toţi, Franţa), **Whitmore** (Jamaica) **Wilmots** (Belgia) şi **Prosinecki** (Croaţia).

O reuşită a fost înscrisă în dreptul a 72 de jucători: **Adepoju, Babangida, Ikpeba, Lawal, Oliseh, Oruma** (toţi, Nigeria), **S. Al-Jaber, Al-Thyniyan** (ambii, Arabia Saudită), **Anderton, Beckham, Scholes** (toţi, Anglia), **C. Ayala, Benitez, Cardozo** (toţi, Paraguay), **L. Blanc, Djorkaeff, Dugarry, Lizarazu, Trezeguet** (toţi, Franţa), **Blanco, Garcia Aspe** (ambii, Mexic), **Burley, Collins** (ambii, Scoţia), **Davids, Overmars, van Hooijdonk, Zenden** (toţi, Olanda), **Di Biagio** (Italia), **Njanka, Mboma** (ambii, Camerun), **Earle** (Jamaica), **Eggen, H. Flo, T.A. Flo, Rekdal** (toţi, Norvegia), **Estili, Mahdavikia** (ambii, Iran), **Ha Seok Ju, Yoo Sang Chul** (ambii, Coreea de Sud), **Hadji** (Maroc), **Helveg, Jorgensen, M. Laudrup, P. Moeller, A. Nielsen, Rieper, Sand** (toţi, Danemarca), **A. Herzog, Polaster, Vastic** (toţi, Austria), **ADRIAN ILIE, DAN PETRESCU** (ambii, România), **Jarni, Stanic, Vlaovic** (toţi, Croaţia), **Kostadinov** (Bulgaria), **Cl. Lopez, Zanetti, Pineda** (toţi, Argentina), **Luis Enrique, Raul** (ambii, Spania), **McBride** (S.U.A), **McCarthy** (Africa de Sud), **Mihajlovic, Mijatovic, Stojkovic** (toţi, Iugoslavia), **Möller** (Germania), **Nakayama** (Japonia), **Nilis** (Belgia), **Preciado** (Columbia), **Sierra** (Chile), **Souayah** (Tunisia).

În fine cinci autogoluri: **T. Boyd** (Scoţia), **Chippo** (Maroc), **Issa** (Africa de Sud) - cu două la activ - şi **Mihajlovic** (Iugoslavia).

O radiografie

Privind retrospectiv, iată cum s-au comportat fotbaliştii români care joacă la cluburi din străinătate:

DAN PETRESCU (Chelsea) - om de bază în echipa care a câştigat Cupa Ligii şi Cupa Cupelor.

GICĂ HAGI (Galatasaray) - principalul artizan al câştigării unui nou titlu de campioană

GICĂ POPESCU (Galatasaray) - început slab, s-a acomodat însă repede în fotbalul turc

IULIAN FILIPESCU (Galatasaray) - a progresat foarte mult faţă de anul trecut

TIBOR SELYMES (Anderlecht) - a trecut cu bine peste neînţelegerile cu antrenorul Vandereycken

ALIN STOICA (Anderlecht) - una din revelaţiile campionatului belgian în actuala stagiune

DORINEL MUNTEANU (FC Köln) - cel mai bun pasator din Bundesliga la ora actuală

ADRIAN ILIE (Valencia) - plecat de la Galata, l-a făcut uitat pe Romario la Valencia

DANIEL PRODAN (Atletico Madrid) - de câte ori a jucat s-a aflat printre remarcaţi

BOGDAN STELEA (Salamanca) - şi-a salvat de multe ori echipa de la înfrângere

GABI POPESCU (Salamanca) - un transfer reuşit, care a mulţumit pe toată lumea

GICĂ CRAIOVEANU (Sociedad) - deşi certat cu antrenorul, e idolul suporterilor din San Sebastian

OVIDIU STÎNGĂ (PSV Eindhoven) - cel de-al doilea an în Olanda a fost unul reuşit

OVIDIU SABĂU (Brescia) - atât cât a jucat, a primit elogiile presei italiene

GICĂ MIHALI (Guingamp) - deşi va juca în liga secundă, şi-a făcut datoria sezonul acesta

DAN POTOCIANU (Servette) - a avut un prim an "afară" excelent, cu excepţia unei accidentări

IOAN TIMOFTE (Boavista) - revenit după o accidentare, a încheiat sezonul în forţă

FLORIN CONSTANTINOVICI (Heerenveen) - finalul de sezon mai puţin reuşit nu a putut şterge începutul bun

DOREL MITRIŢĂ (Heerenveen) - cea mai bună achiziţie a revelaţiei Heerenveen

MUGUR GUŞATU (Heerenveen) - a marcat goluri importante în momente dificile

DOREL ZEGREAN (Fortuna Sittard) - titular indiscutabil pe banda dreaptă a Fortunei

OVIDIU CUC (Chaves) - până acum eternă rezervă, şi-a găsit în sfârşit locul printre titulari

MARCEL SABOU (Chaves) - salvarea de la retrogradare i se datorează în bună parte

GEORGICĂ VAMEŞU (Molenbeek) - ex-rapidistul s-a impus imediat în echipa belgiană

VIOREL MOLDOVAN (Coventry) - jumătate de sezon bună la Grasshopper, decepţie în Anglia

COSTEL GÂLCĂ (Espanol) - nu s-a ridicat la aşteptările clubului catalan

ANTON DOBOŞ (AEK Atena) - nu era sigur de post nici în "era Ţiţi Dumitriu"

IONUŢ LUPESCU (B. M'Gladbach) - evoluţii modeste, pe final de sezon mai mult rezervă

JEAN VLĂDOIU (FC Köln) - nu a înscris nici măcar un gol în tot sezonul

FLORIN RĂDUCIOIU (VfB Stuttgart) - când i s-a oferit ocazia să joace, a dezamăgit

BASARAB PANDURU (Benfica) - noul antrenor, Graeme Souness, l-a trimis din nou pe banca de rezerve

SABIN ILIE (Kocaeli) - înlăturat de Fenerbahce, nu a rupt gura târgului nici la Kocaeli

DUMITRU STÎNGACIU (Kocaeli) - nu a repetat prestaţia din precedenta stagiune

DANIEL TIMOFTE (Samsunspor) - încă un sezon modest pentru fostul dinamovist

FLORIN TENE (Karabukspor) - an plin de ghinioane, accidentările ţinându-se lanţ

ALIN BĂNCEU (Fortuna Sittard) - rezervă şi înainte de grava accidentare (fractură de tibie)

COSMIN MARIŞ (Fortuna Sittard) - nu a prins nici un meci ca titular

IONEL GANE (Osasuna) - nu-şi mai aminteşte de când nu s-a mai aflat în primul "11"

MARIN DUNĂ (Logrones) - a dispărut practic din circuitul fotbalului de performanţă

Flash ● Flash ● Flash

● Un englez fără înzestrări intelectuale deosebite a devenit cunoscut pentru faptul că a reuşit să sară - fără elan - cu spatele, 2,87 metri în lungime. Am încercat şi eu, dar n-am reuşit decât o jumătate de metru şi era să-mi rup gâtul!

● Cel mai greu luptător din lume a fost americanul Chris Taylor, 191 kg, participant la JO din 1972. Deşi o asemenea namilă este greu de urnit, Chris n-a cucerit medalia de aur, semn că n-ajunge să fii mare...

● Şapte japonezi adulţi (?) au reuşit să lanseze în şapte ore 1585 zmee, reuşind un record greu de depăşit. În timp ce părinţii se... jucau, odraslele lor, probabil, fumau şi beau sake...

● Ţara cu cei mai mulţi jucători de rugby - raportat la numărul de locuitori - este Noua Zeelandă: 200.000 la o populaţie de 3,2 milioane. Urmează, în ordine, Franţa, Anglia, Africa de Sud şi Irlanda.

● Un junior irlandez a reuşit să ţină în aer mingea, lovind-o cu piciorul, capul, umerii de 12.104 ori. Este greu şi să numeri atât, darmite să şi loveşti mingea.

● Există colecţionari de tot felul în lume, unii strângând timbre, alţii, cărţi poştale ilustrate, alţii cutii de chibrituri, alţii monede. Mexicanul Eugenio Ramirez adună... câte un pumn de pământ de pe stadioanele de fotbal din întreaga lume. După ce le-a terminat pe cele din America, şi-a îndreptat atenţia spre cele din Europa...

● Francezul Louis Bordat a compus o suită închinată... arbitrilor de fotbal, instrumentele la care este cântată fiind fluierici, cârâitori, tobe, trompete, clopote, talângi... Spre finalul compoziţiei, se aud strigătele de ajutor ale arbitrilor, vacarmul din tribune, sirenele poliţiei şi ale ambulanţelor. Mare-i grădina lui Dumnezeu!

● Americanul Mikey Rupp a construit o sanie pe şenile, care poate merge pe orice teren, iar pe loc drept atinge viteza de 240 km/h. Dacă o dotează şi cu două mitraliere, poate cuceri... Polul Nord.

Programul turului Diviziei A la fotbal

Etapa I (1 august, ora 18)

"U" Cluj	- CSM Reşiţa
FC Argeş	- Rapid
FC Oneşti	- FC Farul
Dinamo	- Gloria Bistriţa
FC Naţional	- Ceahlăul
Foresta	- Oţelul
Olimpia Satu Mare	- Petrolul
Astra Ploieşti	- FCM Bacău
Univ. Craiova	- Steaua

Etapa a II-a (7-8 august, ora 18)

Steaua	- "U" Cluj
CSM Reşiţa	- FC Argeş
Rapid	- FC Oneşti
Farul	- Dinamo
Oţelul	- FC Naţional
Gloria	- Foresta
Ceahlăul	- Olimpia
Petrolul	- Astra
FCM Bacău	- Univ. Craiova

Etapa a III-a (15-16 august, ora 18)

"U" Cluj	- FCM Bacău
FC Argeş	- Steaua
FC Oneşti	- CSM Reşiţa
Foresta	- Dinamo
FC Naţional	- Gloria
Olimpia	- Oţelul
Astra	- Ceahlăul
Univ. Craiova	- Petrolul
Rapid	- Farul

Etapa a IV-a (21-22 august, ora 18)

Petrolul	- "U" Cluj
FCM Bacău	- FC Argeş
Steaua	- FC Oneşti
Dinamo	- FC Naţional
Farul	- Foresta
Gloria	- Olimpia
Oţelul	- Astra
Ceahlăul	- Univ. Craiova
CSM Reşiţa	- Rapid

Etapa a V-a (29 - 30 august, ora 18)

"U" Cluj	- Ceahlăul
FC Argeş	- Petrolul
FC Oneşti	- FCM Bacău
Olimpia	- Dinamo
FC Naţional	- Foresta
Astra	- Gloria
Univ. Craiova	- Oţelul
CSM Reşiţa	- Farul
Rapid	- Steaua

Etapa a VI-a (9 septembrie, ora 17)

Oţelul	- "U" Cluj
Ceahlăul	- FC Argeş
Petrolul	- FC Oneşti
Dinamo	- Astra
Farul	- FC Naţional
Foresta	- Olimpia
Gloria	- Univ. Craiova
Steaua	- CSM Reşiţa
FCM Bacău	- Rapid

Etapa a VII-a (12 septembrie, ora 17)

"U" Cluj	- Gloria
FC Argeş	- Oţelul
FC Oneşti	- Ceahlăul
Univ. Craiova	- Dinamo
Olimpia	- FC Naţional
Astra	- Foresta
CSM Reşiţa	- FCM Bacău
Rapid	- Petrolul
Steaua	- Farul

Etapa a VIII-a (19-20 septembrie, ora 17)

Dinamo	- "U" Cluj
Gloria	- FC Argeş
Oţelul	- FC Oneşti
FC Naţional	- Astra
Foresta	- Univ. Craiova
Farul	- Olimpia
Petrolul	- CSM Reşiţa
Ceahlăul	- Rapid
FCM Bacău	- Steaua

Etapa a IX-a (26 septembrie, ora 17)

"U" Cluj	- Foresta
FC Argeş	- Dinamo
FC Oneşti	- Gloria
Univ. Craiova	- FC Naţional
Astra	- Olimpia
CSM Reşiţa	- Ceahlăul
Rapid	- Oţelul
FCM Bacău	- Farul
Steaua	- Petrolul

Etapa a X-a (3-4 octombrie, ora 15)

FC Naţional	- "U" Cluj
Foresta	- FC Argeş
Dinamo	- FC Oneşti
Olimpia	- Univ. Craiova
Farul	- Astra
Oţelul	- CSM Reşiţa
Gloria	- Rapid
Ceahlăul	- Steaua
Petrolul	- FCM Bacău

Etapa a XI-a (17 octombrie, ora 15)

"U" Cluj	- Olimpia
FC Argeş	- FC Naţional
FC Oneşti	- Foresta
Rapid	- Dinamo
Univ. Craiova	- Astra
CSM Reşiţa	- Gloria
Petrolul	- Farul
FCM Bacău	- Ceahlăul
Steaua	- Oţelul

Etapa a XII-a (24 - 25 octombrie, ora 15)

Dinamo	- CSM Reşiţa
FC Naţional	- FC Oneşti
Foresta	- Rapid
Olimpia	- FC Argeş
Astra	- "U" Cluj
Farul	- Univ. Craiova
Gloria	- Steaua
Ceahlăul	- Petrolul
Oţelul	- FCM Bacău

Etapa a XIII-a (31 octombrie, ora 15)

"U" Cluj	- Univ. Craiova
FC Argeş	- Astra
FC Oneşti	- Olimpia
CSM Reşiţa	- Foresta
Rapid	- FC Naţional
Ceahlăul	- Farul
Petrolul	- Oţelul
FCM Bacău	- Gloria
Steaua	- Dinamo

Etapa a XIV-a (7-8 noiembrie, ora 14)

"U" Cluj	- Farul
Dinamo	- FCM Bacău
FC Naţional	- CSM Reşiţa
Foresta	- Steaua
Olimpia	- Rapid
Astra	- FC Oneşti
Univ. Craiova	- FC Argeş
Gloria	- Petrolul
Oţelul	- Ceahlăul

Etapa a XV-a (14 noiembrie, ora 14)

FC Argeş	- "U" Cluj
FC Oneşti	- Univ. Craiova
CSM Reşiţa	- Olimpia
Rapid	- Astra
Farul	- Oţelul
Ceahlăul	- Gloria
Petrolul	- Dinamo
FCM Bacău	- Foresta
Steaua	- FC Naţional

Etapa a XVI-a (21 noiembrie, ora 14)

"U" Cluj	- FC Oneşti
FC Argeş	- Farul
Dinamo	- Ceahlăul
FC Naţional	- FCM Bacău
Foresta	- Petrolul
Olimpia	- Steaua
Astra	- CSM Reşiţa
Univ. Craiova	- Rapid
Gloria	- Oţelul

Etapa a XVII-a (28 noiembrie, ora 14)

FC Oneşti	- FC Argeş
CSM Reşiţa	- Univ. Craiova
Rapid	- "U" Cluj
Farul	- Gloria
Ceahlăul	- Foresta
Oţelul	- Dinamo
Petrolul	- FC Naţional
FCM Bacău	- Olimpia
Steaua	- Astra

Turul Diviziei C ediţia 1998/1999 Seria a III-a

Etapa 1 (1 august)

Flacăra Horezu	- Minerul Uricani
Mine-Ral Rovinari	- Minerul Berbeşti
Gloria Reşiţa	- Petrolul Unirea Drăgăşani
Aurul Brad	- Minerul Certej
Bere Craiova	- Termo Drobeta Tr. Severin
Record Mediaş	- Minerul Lupeni
Petrolul Stoina	- Petrolul Ţicleni
Progresul Caracal	- Minerul Mătăsari
Flacăra Moreni	- Aluminiu Slatina
Forestierul Stâlpeni	- Şoimii Sibiu

Etapa 2 (8 august)

Minerul Berbeşti	- Flacăra Horezu
Petrolul Unirea Drăgăşani	- Mine-Ral Rovinari
Minerul Certej	- Gloria Reşiţa
Termo Drobeta Tr. Severin	- Aurul Brad
Minerul Lupeni	- Bere Craiova
Petrolul Ţicleni	- Record Mediaş
Minerul Mătăsari	- Petrolul Stoina
Aluminiu Slatina	- Progresul Caracal
Şoimii Sibiu	- Flacăra Moreni
Minerul Uricani	- Forestierul Stâlpeni

Etapa 3 (15 august)

Minerul Berbeşti	- Minerul Uricani
Flacăra Horezu	- Petrolul Unirea Drăgăşani
Mine-Ral Rovinari	- Minerul Certej
Gloria Reşiţa	- Termo Drobeta Tr. Severin
Aurul Brad	- Minerul Lupeni
Bere Craiova	- Petrolul Ţicleni
Record Mediaş	- Minerul Mătăsari
Petrolul Stoina	- Aluminiu Slatina
Progresul Caracal	- Şoimii Sibiu
Flacăra Moreni	- Forestierul Stâlpeni

Etapa 4 (22 august)

Petrolul Unirea Drăgăşani	- Minerul Berbeşti
Minerul Certej	- Flacăra Horezu
Termo Drobeta Tr. Severin	- Mine-Ral Rovinari
Minerul Lupeni	- Gloria Reşiţa
Petrolul Ţicleni	- Aurul Brad
Minerul Mătăsari	- Bere Craiova
Aluminiu Slatina	- Record Mediaş
Şoimii Sibiu	- Petrolul Stoina
Forestierul Stâlpeni	- Progresul Caracal
Minerul Uricani	- Flacăra Moreni

Etapa 5 (29 august)

Petrolul Unirea Drăgăşani	- Minerul Uricani
Minerul Berbeşti	- Minerul Certej
Flacăra Horezu	- Termo Drobeta Tr. Severin
Mine-Ral Rovinari	- Minerul Lupeni
Gloria Reşiţa	- Petrolul Ţicleni
Aurul Brad	- Minerul Mătăsari
Bere Craiova	- Aluminiu Slatina
Record Mediaş	- Şoimii Sibiu
Petrolul Stoina	- Forestierul Stâlpeni
Progresul Caracal	- Flacăra Moreni

Etapa 6 (5 septembrie)

Minerul Certej	- Petrolul Unirea Drăgăşani
Termo Drobeta Tr. Severin	- Minerul Berbeşti
Minerul Lupeni	- Flacăra Horezu
Petrolul Ţicleni	- Mine-Ral Rovinari
Minerul Mătăsari	- Gloria Reşiţa
Aluminiu Slatina	- Aurul Brad
Şoimii Sibiu	- Bere Craiova
Forestierul Stâlpeni	- Record Mediaş
Flacăra Moreni	- Petrolul Stoina
Minerul Uricani	- Progresul Caracal

Etapa 7 (12 septembrie)

Minerul Certej	- Minerul Uricani
Petrolul Unirea Drăgăşani	- Termo Drobeta Tr. Severin
Minerul Berbeşti	- Minerul Lupeni
Flacăra Horezu	- Petrolul Ţicleni
Mine-Ral Rovinari	- Minerul Mătăsari
Gloria Reşiţa	- Aluminiu Slatina
Aurul Brad	- Şoimii Sibiu
Bere Craiova	- Forestierul Stâlpeni
Record Mediaş	- Flacăra Moreni
Petrolul Stoina	- Progresul Caracal

Etapa 8 (19 septembrie)

Termo Drobeta Tr. Severin	- Minerul Certej
Minerul Lupeni	- Petrolul Unirea Drăgăşani
Petrolul Ţicleni	- Minerul Berbeşti
Minerul Mătăsari	- Flacăra Horezu
Aluminiu Slatina	- Mine-Ral Rovinari
Şoimii Sibiu	- Gloria Reşiţa
Forestierul Stâlpeni	- Aurul Brad
Flacăra Moreni	- Bere Craiova
Progresul Caracal	- Record Mediaş
Minerul Uricani	- Petrolul Stoina

Etapa 9 (26 septembrie)

Minerul Uricani	- Termo Drobeta Tr. Severin
Minerul Certej	- Minerul Lupeni
Petrolul Unirea Drăgăşani	- Petrolul Ţicleni
Minerul Berbeşti	- Minerul Mătăsari
Flacăra Horezu	- Aluminiu Slatina
Mine-Ral Rovinari	- Şoimii Sibiu
Gloria Reşiţa	- Forestierul Stâlpeni
Aurul Brad	- Flacăra Moreni
Bere Craiova	- Progresul Caracal
Record Mediaş	- Petrolul Stoina

Etapa 10 (3 octombrie)

Minerul Lupeni	- Termo Drobeta Tr. Severin
Petrolul Ţicleni	- Minerul Certej
Minerul Mătăsari	- Petrolul Unirea Drăgăşani
Aluminiu Slatina	- Minerul Berbeşti
Şoimii Sibiu	- Flacăra Horezu
Forestierul Stâlpeni	- Mine-ral Rovinari
Flacăra Moreni	- Gloria Reşiţa
Progresul Caracal	- Aurul Brad
Petrolul Stoina	- Bere Craiova
Record Mediaş	- Minerul Uricani

Etapa 11 (7 octombrie)

Minerul Uricani	- Minerul Lupeni
Termo Drobeta Tr. Severin	- Petrolul Ţicleni
Minerul Certej	- Minerul Mătăsari
Petrolul Unirea Drăgăşani	- Aluminiu Slatina
Minerul Berbeşti	- Şoimii Sibiu
Flacăra Horezu	- Forestierul Stâlpeni
Mine-Ral Rovinari	- Flacăra Moreni
Gloria Reşiţa	- Progresul Caracal
Aurul Brad	- Petrolul Stoina
Bere Craiova	- Record Mediaş

Etapa 12 (10 octombrie)

Petrolul Ţicleni	- Minerul Lupeni
Minerul Mătăsari	- Termo Drobeta Tr. Severin
Aluminiu Slatina	- Minerul Certej
Şoimii Sibiu	- Petrolul Unirea Drăgăşani
Forestierul Stâlpeni	- Minerul Berbeşti
Flacăra Moreni	- Flacăra Horezu
Progresul Caracal	- Mine-Ral Rovinari
Petrolul Stoina	- Gloria Reşiţa
Record Mediaş	- Aurul Brad
Bere Craiova	- Minerul Uricani

Etapa 13 (17 octombrie)

Minerul Uricani	- Petrolul Ţicleni
Minerul Lupeni	- Minerul Mătăsari
Termo Drobeta Tr. Severin	- Aluminiu Slatina
Minerul Certej	- Şoimii Sibiu
Petrolul Unirea Drăgăşani	- Forestierul Stâlpeni
Minerul Berbeşti	- Flacăra Moreni
Flacăra Horezu	- Progresul Caracal
Mine-Ral Rovinari	- Petrolul Stoina
Gloria Reşiţa	- Record Mediaş
Aurul Brad	- Bere Craiova

Etapa 14 (24 octombrie)

Minerul Mătăsari	- Petrolul Ţicleni
Aluminiu Slatina	- Minerul Lupeni
Şoimii Sibiu	- Termo Drobeta Tr. Severin
Forestierul Stâlpeni	- Minerul Certej
Flacăra Moreni	- Petrolul Unirea Drăgăşani
Progresul Caracal	- Minerul Berbeşti
Petrolul Stoina	- Flacăra Horezu
Record Mediaş	- Mine-Ral Rovinari
Bere Craiova	- Gloria Reşiţa
Aurul Brad	- Minerul Uricani

Etapa 15 (31 octombrie)

Minerul Uricani	- Minerul Mătăsari
Petrolul Ţicleni	- Aluminiu Slatina
Minerul Lupeni	- Şoimii Sibiu
Termo Drobeta Tr. Severin	- Forestierul Stâlpeni
Minerul Certej	- Flacăra Moreni
Petrolul Unirea Drăgăşani	- Progresul Caracal
Minerul Berbeşti	- Petrolul Stoina
Flacăra Horezu	- Record Mediaş
Mine-Ral Rovinari	- Bere Craiova
Gloria Reşiţa	- Aurul Brad

Etapa 16 (7 noiembrie)

Aluminiu Slatina	- Minerul Mătăsari
Şoimii Sibiu	- Petrolul Ţicleni
Forestierul Stâlpeni	- Minerul Lupeni
Flacăra Moreni	- Termo Drobeta Tr. Severin
Progresul Caracal	- Minerul Certej
Petrolul Stoina	- Petrolul Unirea Drăgăşani
Record Mediaş	- Minerul Berbeşti
Bere Craiova	- Flacăra Horezu
Aurul Brad	- Mine-Ral Rovinari
Gloria Reşiţa	- Minerul Uricani

Etapa 17 (14 noiembrie)

Minerul Uricani	- Aluminiu Slatina
Minerul Mătăsari	- Şoimii Sibiu
Petrolul Ţicleni	- Forestierul Stâlpeni
Minerul Lupeni	- Flacăra Moreni
Termo Drobeta Tr. Severin	- Progresul Caracal
Minerul Certej	- Petrolul Stoina
Petrolul Unirea Drăgăşani	- Record Mediaş
Minerul Berbeşti	- Bere Craiova
Flacăra Horezu	- Aurul Brad
Mine-Ral Rovinari	- Gloria Reşiţa

Etapa 18 (21 noiembrie)

Şoimii Sibiu	- Aluminiu Slatina
Forestierul Stâlpeni	- Minerul Mătăsari
Flacăra Moreni	- Petrolul Ţicleni
Progresul Caracal	- Minerul Lupeni
Petrolul Stoina	- Termo Drobeta Tr. Severin
Record Mediaş	- Minerul Certej
Bere Craiova	- Petrolul Unirea Drăgăşani
Aurul Brad	- Minerul Berbeşti
Gloria Reşiţa	- Flacăra Horezu
Mine-Ral Rovinari	- Minerul Uricani

Etapa 19 (28 noiembrie)

Minerul Uricani	- Şoimii Sibiu
Aluminiu Slatina	- Forestierul Stâlpeni
Minerul Mătăsari	- Flacăra Moreni
Petrolul Ţicleni	- Progresul Caracal
Minerul Lupeni	- Petrolul Stoina
Termo Drobeta Tr. Severin	- Record Mediaş
Minerul Certej	- Berea Craiova
Petrolul Unirea Drăgăşani	- Aurul Brad
Minerul Berbeşti	- Gloria Reşiţa
Flacăra Horezu	- Mine-Ral Rovinari

BIBLIOTECA „ASTRA" SIBIU

BIBLIOTECA „ASTRA" SIBIU

Fotbal - Fotbal - Fotbal - Fotbal - Fotbal - Fotbal - Fotbal - Fotbal

Debut negru pentru echipele noastre în campionat

■ În Divizia B, FC Inter Sibiu şi Gaz Metan Mediaş au pierdut la Hunedoara, respectiv Turnu Severin, la diferenţe apreciabile. ■ Echipa Şoimii Sibiu a pierdut în ultimul minut (0-1) pe terenul nou-promovatei Forestierul din Stâlpeni, în timp ce nou promovata Record Mediaş a cedat pe propriul teren (1-2) în faţa Minerului Lupeni, în cadrul seriei a III-a a Diviziei C.

TRIBUNA sporturilor

SUPLIMENT SĂPTĂMÂNAL DE INFORMARE SPORTIVĂ AL COTIDIANULUI INDEPENDENT "TRIBUNA"

Anul VIII, nr.429 | 03.08. -09.08.1998 | 4 pagini, 500 lei

Campionat nou, baliverne vechi

Cred că Radiodifuziunea Română ar trebui să mai umble, din când în când, la schema crainicilor sportivi care fie nu văd, fie nu aud, fie mor de cald, fie se plâng de frig, iar limbajul lor a devenit de un stereotip înfiorător. Într-o oră şi jumătate, cât sunt nevoit să-i suport, ascult atâtea baliverne cât în tot restul săptămânii.

La această primă etapă, cei aflaţi la Ploieşti şi pe stadionul Naţional s-au văicărit tot timpul că nu recunosc jucătorii din te miri ce motive, vreo trei au gemut că se topeşte slănina pe ei, deşi stăteau la umbră, iar cel de la Oneşti - cine altul decât zănatecul de Ilie Dobre - după ce a urlat ca din gură de şarpe că pentru gazde a egalat un jucător, la următoarea intervenţie ne-a zis - aşa într-o doară, fără măcar să ceară înţelegere - că a fost altul. La asemenea crainici, asemenea meciuri, iar

Minutul '91

ideea de-a împărţi jocurile sâmbăta şi duminica mi se pare tot un non-sens ■ **FC Naţional - Ceahlăul 4 - 2 (2 - 0).** Se pare că gazdele n-au avut nici o grijă în privinţa victoriei, conducând cu 2 - 0 după primul sfert de oră (goluri marcate de Liţă, min. 1 şi Savu, min. 17). De aici înainte s-a mers la pas: 3 - 0 Savu (56), 3 - 1 Moga (77), 4 - 1 Butoiu (84), 4 - 2 Baston (86) ■ **Cluj - CSM Reşiţa 0 - 0.** A fost o partidă despre care T. Mateescu a zis că putea să nu se dispute, în majoritatea timpului jucătorii fiind plimbaţi cu targa la marginea terenului pentru a bea apă... ■ **Foresta - Oţelul 1 - 2 (1 - 2).** Meci cu cântec, cu două lovituri de la 11 metri şi cu doi gălăţeni (Haraga şi Balint) eliminaţi de Fl. Chivulete încă în prima repriză. Al. Gheorghe (39, din penalty), respectiv Guriţă (24), Vali Ştefan (45, din penalty) ■ **Dinamo - Gloria 3 - 0 (1 - 0).** Trupa lui Dinu a început în forţă, dar să vedem cât o ţin curelele

continuare în pag.4 (n.i.d.)

ULTIMA ORĂ

■ După ce-au trecut în primul tur preliminar de adversari cvasinecunoscuţi, reprezentantelor noastre în Cupa UEFA le-au hărăzit sorţii două nuci tari: Istanbulspor (Turcia) pentru FC Argeş, respectiv Vejle (Danemarca) pentru Oţelul. Acum să le vedem! ■ Întrucât PRIMA TV nu şi-a achitat datoriile faţă de firma Izexim Group, cea care deţine dreptul de transmisie a partidelor din prima divizie, a fost preferată în locul ei ANTENA 1 ■ Fostul jucător al Universităţii Cluj, Florin Sima, nimeni altul decât fiul fostului director al Băncii Dacia Felix, se află, de vreo trei luni, închis la Gherla. Motivul? Conducere fără permis şi refuzul de a se preda autorităţilor. Mai are de „meditat" încă jumătate de an! ■ Putem spune că, săptămâna care a trecut, a fost cea a scandalului listelor cu observatori. Federali şi ai Ligii. Se zvoneşte chiar că unii dintre cei de pe lista admişilor n-ar fi susţinut examenele sau le-ar fi susţinut, cu fituicile sub foi. Ca la şcoală! ■ Fostul internaţional italian, Franco Baresi, a fost cooptat în staff-ul tehnic al naţionalei ţării sale ■ După ce, în urmă cu două luni, câştiga Cupa Franţei, învingând în finală cu 2 - 1 pe Lens, Paris Saint Germain a intrat şi în posesia Supercupei, în dauna aceleiaşi echipe, de această dată învingând cu 1 - 0 ■ Tinerii înotători români au obţinut, în prima zi a Campionatelor Europene de Natatie de la Anvers, trei titluri de campioni europeni, prin Camelia Potec, Raluca Udroiu şi Dragoş Coman. Felix Maestru a intrat în posesia unei medalii de bronz.

b.o.n.

PELUZA a 999-a

Cocoarele

Sigur că un serial nu trebuie şi nu poate să fie judecat după primul episod. Să mai aşteptăm. Oricum, serialul campionatului pornit sâmbătă e tot cu trimitere în duminică şi nu se va mira nimeni dacă o etapă va fi tăiată în mai multe felii, pentru că ne-am învăţat din anii trecuţi. După reaşezarea jucătorilor pe la cluburi, toate echipele s-au întărit. Ba s-au mai întors şi „cocoarele" de după deal de ţintirim, aterizând prin ogrăzile mai dichisite şi cu boabe mai multe. „Cocoarele" alimentează speranţa multora într-un campionat mai de Doamne-ajută, deşi peluziştii care judecă la rece, chiar şi pe căldurile astea, spun că nu dorul le-a adus în cârcă pe meleagurile natale. Zic unii că oboseala şi lipsa de „ospitalitate" de prin cele ţări le-a împins încoace şi că pe la jumătatea campionatului multe dintre ele vor fi piese de schimb. Să mai aşteptăm, cu toate că nu trebuie să fii vreun înţelept ca să-ţi dai seama că dacă închiriezi o haină cuiva, o să ţi-o înapoieze purtată şi cu nişte nasturi lipsă.

Pe la noi, pe la Sibiu, peluziştii aşteaptă transferul în Sala Polivalentă. Şi, pentru că tot suntem în lumea păsărilor, să spunem că bine-ar fi să vedem pe acoperişul sălii o pasăre nemigratoare. Un corb, spre exemplu.

Mihai BRATU

Fotbal, Divizia B, seria a II-a

Repriza criminală

Drobeta Tr. Severin - Gaz metan Mediaş 4-0 (0-0)

*Stadion: „Drobeta" * Spectatori: 3.000 * Timp: excelent pentru fotbal * Gazon: bun * Au marcat Axinte (50, 63, 66), Dudan (81) * Arbitru: Al. Tudor (Bucureşti). Asistenţi: N. Marodin şi M. Ivan (ambii Bucureşti).*

***Drobeta:** Ianu - Lunganu, Gădălean, Opriţa, Jurcă - Băbaş, Florescu, Axinte (77, Joiţoiu), Stoian (46, Gherman) - Cepoi (31, Scânteie), Dudan. Antrenor N. Ungureanu.*

***Gaz metan:** Filip - Ciurar, Lungu (80, Zota), Fl. Şomfălean, D. Miclăuş, C. Moldovan - Gabor (80, Cl. Şomfălean), Callo, Hanc, Boroncoi (46, Mucenica) - Iorga. Antrenor Jan Gavrilă.*

După jocul prestat de ambele echipe în prima repriză, nimeni nu şi-ar fi închipuit că, la final, diferenţa poate fi aşa de mare. Poate că alta ar fi fost situaţia dacă Iorga n-ar fi trimis cu capul în braţele lui Ianu la centrarea lui Ciurar de pe dreapta (24) sau dacă acelaşi Iorga ar fi reuşit să lobeze doar peste portar, nu şi peste poartă în ultimul minut de joc al primei reprize.

A venit însă mitanul secund. La cinci minute de la reluare, Axinte speculează o indecizie a apărării medieşene şi înscrie printr-un şut puternic în dreapta portarului Filip. 13 minute mai târziu, acelaşi Axinte înscrie din vole, un gol de generic TV, la centrarea lui Florescu. Şi, după doar 3 minute, tot Axinte ridică scorul la 3-0, de această dată cu o lovitură de cap la centrarea lui Dudan. Simţind poate că nu se „cuminţeşte", Nicolae Ungureanu îl scoate din teren pe autorul hat-trick-ului, însă rămâne în teren Dudan, cel care ridică scorul la 4-0, cu nouă minute înainte de final.

Una peste alta, o înfrângere prea severă, însă nu ne îndoim că elevii lui Jan Gavrilă se vor răzbuna sâmbăta viitoare pe Jiul Petroşani, la Mediaş.

(b.o.n.)

Fotbal, divizia C, seria a III-a

Lovitura destinului

Forestierul Stâlpeni - Şoimii Sibiu 1 - 0 (0 - 0)

Stâlpeni, Stadion „Forestierul"; spectatori: 1.000; timp: călduros; gazon: bun. A marcat Trandafir (90). Cartonaşe galbene: Popuşoi (72). Arbitru: Mihai Ionescu (Ploieşti). Asistenţi Alexandru Neculai (Câmpina) şi Florin Purcăroiu (Chitorani). Observator FRF: Ion Cristea (Bucureşti).

FORESTIERUL: Sitaru - Holman, Iordache (46, Polexe), Şipotean, Bolcoş - Liviu Hapaină, Trandafir, Ion Gheorghe (65, Ştefan), Baicu - Cristian Hapaină, Coman (83, Muşetescu).

ŞOIMII: Pampea - Popuşoi, Comăniciu, I. Mărginean, Hila, Neghirlă - Huzoaică (24, Tarcea), Ştef (78, Scridon), A. Rădulescu - Tara, E. Trifu (85, Ciobanu).

După partida de la Stâlpeni suntem siguri că o simplă evocare a gingaşului trandafir nu va mai fi la fel de plăcută ca până acum pentru jucătorii sibieni. Asta pentru că, jucătorul cu nume de floare i-a privat de un scor alb, de un + 1 în clasamentul „adevărului". Sau, mai putem spune „şoimii" au simţit pe propria piele partea mai puţin frumoasă a trandafirului, ţepii.

continuare în pag.4

Ovidiu BOICA

În prim-plan, gafele portarilor!

CORVINUL HUNEDOARA - F.C. INTER 5-2 (2-0)

Stadion „Corvinul", gazon bun, caniculă, spectatori cca 2000. Au marcat: PĂCURAR (min. 18 şi 53, din 11 m). M. DINU (min. 40 şi 75, din 11 m), ŞANDOR (min. 57), respectiv D. GALEA (min. 48 şi 72).

CORVINUL: Clep - BORDEAN (min. 71, Decuseară), Mâcnea, Sterean, Chira (min. 64, Maxim) - COSTĂCHESCU, Chezan, Andrei, M. DINU, ŞANDOR - PĂCURAR (min. 60, Scarlat). Rezerve: Ceclan, Babarţi. Antrenor: Florea VĂETUŞ.

F.C. INTER: Holom - Tolciu, M. Băcilă (min. 46, R. Neguţ), Al. Zotincă, Toader - C. Szeghedi (min. 59, Ad. Popa), Stănicescu, Maftei, S. SABĂU (min. 77, Cl. Poplăcean) - Balaban, D. GALEA. Rezerve: I. Ursu, E. Beza. Antrenor: Adrian VĂSÎI.

Au arbitrat, cu greşeli, Silviu Crângaşu, Gh. Biziniche şi Nicolae Alexandru, toţi trei din Ploieşti. Observator: Viorel Boiţ din Timişoara.

Cartonaşe galbene: Chezan (28), Andrei (61), Şandor (75), Sterean (87), respectiv Al. Zotincă (53). Cartonaş roşu: Tolciu (75).

Raportul şuturilor: 13-9 (pe poartă 8-6). Cornere: 8-3.

Ce s-o mai dăm pe după cireş: era greu ca, încropindu-şi lotul abia în săptămâna premergătoare startului în noua ediţie de campionat, interiştii să obţină puncte tocmai la Hunedoara! Oricum, câştigurile întoarcerii lui Sabău, Balaban, chiar a lui Tolciu sunt sigur că se vor vedea curând. Cel mai năpăstuit a fost, fără doar şi poate, antrenorul Adrian Văsîi, care s-a bazat, în meciurile amicale, pe o formaţie, iar acum, în campionat, a trebuit să arunce în luptă ... altă formaţie!

Rămân de apreciat, oricum, eforturile lui Mircea Dancu de a înscrie echipa interistă în campionat, chiar dacă, din motive financiare,

continuare în pag.4

Mircea BIŢU

Divizia B

Rezultatele primei etape

Seria I: Dacia Unirea Brăila - Precizia Săcele 1 - 1; Cimentul Fieni - Rocar Bucureşti 2 - 1; Laminorul Roman - Petrolul Moineşti 1 - 4; Sportul Studenţesc - Gloria Buzău 1 - 3; Chindia Târgovişte - Dunărea Galaţi 3 - 0; Metrom ICIM Braşov - Poiana Câmpina 0 - 1; Nitramonia Făgăraş - FC Braşov 1 - 2; Tractorul Braşov - Midia Năvodari 1 - 0; Rulmentul Alexandria - Politehnica Iaşi 2 - 0.

Seria a II-a: Drobeta Tr. Severin - Gaz Metan Mediaş 4 - 0; Jiul Petroşani - ARO Câmpulung Muscel 1 - 3; Unirea Alba Iulia - ASA Tg. Mureş 4 - 0; UTA - Unirea Dej 5 - 1; Minerul Motru - Extensiv Craiova 1 - 3; Chimica Târnăveni - Dacia Piteşti 3 - 0; Corvinul Hunedoara - FC Inter Sibiu 5 - 2; FC „Poli" Timişoara - FC Baia Mare 3 - 1; FC Bihor Oradea - Vega Deva 2 - 0.

Debut cu stângul sau ocaziile se răzbună

Record Mediaş - Minerul Lupeni 1-2 (0-0)

Aşa a fost scris ca pentru fotbalul sibian, şi când spun asta mă refer la cel judeţean şi nu municipal, să fie o sâmbătă neagră. Nou promovata Record a fost singura echipă din cele patru sibiene angrenate în meciuri de campionat, care a jucat pe propriul teren. Dacă celelalte ne-au oferit rezultate care să ne încreţească

continuare în pag.4

Ov. BOICA

Atleţii de la CSŞ Mediaş pregătesc, la Sibiu, noi performanţe

Zilele trecute, i-am găsit pe pista de la stadionul Municipal şi în sala de atletism, în plin antrenament, pe sportivii secţiei de atletism de la Clubul Sportiv Şcolar Mediaş, aflaţi în cantonament. De la cei doi profesori care se ocupă de ei, Angela Ionescu şi Lajos Csaszav, am aflat câteva din performanţele cu care se mândresc aceştia. Dintre atleţii pe care-i conduc cei doi, se remarcă junioara **Simona Roşca**, care la Balcaniada de la Istanbul, din 11-12 iulie, a obţinut titlul de vicecampioană la 100 m plat, cu timpul de 12,31. De fapt, ea are o performanţă superioară (11,97) obţinută la concursul de selecţie pentru lotul naţional. Despre această sportivă, cei doi antrenori au ţinut să ne mai amintească că mai are rezultate excelente, şi anume: locul 3 la finala Campionatului naţional de seniori şi tineret în proba de 60 m plat; locul 2 la finala C.N. de junioare, tot la aceeaşi probă.

Un alt atlet de perspectivă este **Mihai Moldovan** care a obţinut locul 2 la hexatlon - sală şi locul 3 la C.N. de octalon, în aer liber, desfăşurat în 20-21 iulie, la Bucureşti. Ştafeta de 4x100 m plat formată din junioarele **Mihaela Hanzi, Andra Ionescu, Andreea Salanschi şi Ioana Patara**, a ocupat locul 4 în finala C.N. de juniori III. **Mariana Lincă** s-a situat pe locul I în proba de 1500 m plat junioare II; locul I la C.N. de cros rezervat juniorilor I şi locul 2 la C.N. sală. Această elevă este pregătită de prof. Adrian Cristali.

În finalul discuţiei noastre, prof. Angela Ionescu şi Csaszav Lajos au ţinut să ne reamintească faptul că un grup de 9 atleţi de la CSŞ Mediaş au participat la Jocurile Internaţionale ale Elevilor în oraşul Logrono (Spania), întrecere la care au fost prezenţi elevi din 26 ţări şi unde au obţinut o medalie de aur la 800 m plat prin **Ioana Armenean** şi 3 medalii de bronz prin sportivii **Mihaela Hanzi, Mihai Moldovan**, ambii la săritura în lungime şi **Cristian Rascarache** la înălţime.

Ilie IONESCU

Partida Rromilor a câştigat

Miercuri şi joi, terenurile de sport din spatele Bazinului Olimpia au găzduit partidele contând pentru primul campionat municipal de fotbal al organizaţiilor de tineret ale partidelor politice. În prima zi s-au disputat partidele din cadrul celor două grupe. Iată rezutatele:

Grupa I: PDSR - PAR 9-4; Partida Rromilor - PRM 3-0 (neprezentare); PDSR - PR 1-7; PAR - PRM 3-0 (neprezentare); PDSR - PRM 3-0 (neprezentare); PR - PAR 5-1.

Grupa a II-a: APR - UDMR 1-7; PD - PUNR 3-2; PD - APR 2-20; PUNR-UDMR 3-8; PD - UDMR 0-20; APR - PUNR 21-0.

În urma acestor partide s-au conturat semifinalele PR - APR şi UDMR - PDSR.

Joi s-a stabilit ierarhia primelor patru clasate. Partida Rromilor a învins APR cu 4-1, în timp ce PDSR a trecut cu 1-0 (în prelungiri) de UDMR.

În finala mică, UDMR a învins APR la limită, cu scorul de 7-6.

Încurajaţi de majorete, rromii şi-au adjudecat prima poziţie, învingând în finala mare echipa organizaţiei de tineret a PDSR cu 4-2.

În final, organizatorii, în speţă organizaţia de tineret a Alianţei pentru România, au ţinut să mulţumească şi pe această cale Poliţiei şi celor doi arbitri, Marius Maxim şi W. Fleischer.

Ovidiu BOICA

Divizia D sub reflector

4. Situate pe treptele 7 şi 8 ale topului divizionar, având evoluţii şi rezultate asemănătoare, **Vitrometan şi CS Incstar** sunt ultimele două combatante ale eşalonului ce au depăşit în trecuta ediţie graniţa celor 45 puncte acordate victoriilor de pe propriul teren, având, graţie rezultatelor înregistrate de-a lungul celor 30 de etape, plus 6, respectiv plus 4 în exactul clasament al adevărului.

Una din cele mai vechi şi prestigioase formaţii ale acestui eşalon, **Vitrometan** - reprezentativa de fotbal a celor ce făuresc în încinsele cuptoare preţuitul cristal de Mediaş - în ciuda unui start ezitant şi absolut debusolat (după primele 6 runde realizase abia 4 puncte), a avut în continuare o evoluţie constant bună, încheind întrecerea cu un bilanţ, cuprinzând: 16 izbânzi, 3 egaluri, 11 înfrângeri, 70 goluri marcate şi 56 primite. Îmbinând fericit şi profesionist experienţa unor jucători rutinaţi şi încercaţi (T. Dabai, M. Lupu, C. Ogneriu, A. Ioniţă, I. Duda şi R. Pex), cu elanul multor tineri talentaţi şi dornici de afirmare (O. Noian, A. Gîdiu, O. Lazăr, O. Goga, O. Tufă, F. Popa, S. Lukacs, F. Maier şi C. Stan), pasionaţii antrenori V. Marko şi M. Ologu au reuşit să structureze, rapid, un ansamblu puternic şi omogen, capabil să-şi apere corect, dârz şi cu deosebită abnegaţie şansele în confruntările cele mai dificile , oferind, totodată, celor ce le-au urmărit evoluţiile, partide atractive şi extrem de spectaculoase, indiferent de scorul final.

Stau mărturie, în acest sens, victoriile reuşite în deplasare, în faţa echipelor ASA, Construcţii, Sticla, Textila şi Sparta, precum şi cele obţinute în propriul fief cu COMESO, CS Incstar, „U" Mecanica Sembraz, Carpaţi Mecanica, Textila, Unirea, Romanofir sau remizele de la Romanofir şi Record. Sub valoarea lotului avut s-au prezentat medieşenii în confruntările cu Geromed, Viitorul şi CFR Retezat PIM.

Cele 70 goluri de la activ poartă semnăturile unei duzini de jucători. Cel mai eficace s-a dovedit O. Noian, cu 16 realizări, urmat de O. Lazăr, cu 13, I, Duda (11), O. Goga (6), C. Jiga (5), C. Ogneriu (4), A. Gîdiu, F. Popa şi S. Lukacs, fiecare cu câte 3, R. Pex (două), A. Tufă (1), acestora adăugându-li-se autogolul lui C. Ganţă de la COMESO Şeica Mare.

Foarte bună comportarea disciplinară, fiind unica echipă a diviziei D care a înregistrat doar un jucător eliminat, (T. Dabai), alţi 17 componenţi ai lotului primind 49 avertismente (4 din ei, R. Pex cu 8, I. Duda, O. Tufă cu câte 5 şi S. Lukacs cu 4, pentru cumul, efectuând 5 etape de suspendare). Cei doi harnici antrenori au rulat, pe parcursul celor 30 de runde, următorul lot: M. Lupu, A. Ioniţă, portari, O Tufă, A. Gîdiu, C. Jiga, C. Ogneriu, I. Duda, O. Noian, T. Dabai, O. Lazăr, R. Pex, C. Stan, F. Popa, O. Goga, F. Maier, H. Jiga, C. Comşa şi C. Mureşan (revenit în vară la Record) jucători de câmp. Din nefericire ne parvin dinspre municipiul de pe Târnavă, acum, în preajma debutului noului sezon competiţional, veşti nu tocmai plăcute.

Trei din titularii de bază s-au transferat la divizionara C Record, iar ceilalţi - trimişi toţi în şomaj, de conducătorul unităţii economice - au intenţia de a părăsi şi ei puntea corabiei, migrând spre alte asociaţii, oferind, astfel, prilejul desfiinţării acestei tradiţionale echipe ce-a reprezentat cu cinste fotbalul medieşan câteva bune decenii.

Plutind, cu un an în urmă, în derivă, prin apele tulburi ale periferiei clasamentului, nava obosită şi aproape eşuată a echipei din Agnita, salvată în finalul anteriorului sezon de retrogradare doar de preluarea ei de către SC **Incstar** SA din oraşul de pe malurile Hârtibaciului, a reuşit în această ultimă ediţie de campionat un salt spectaculos nu atât în ierarhia topului şi zestrea de puncte acumulată (cu 21 în plus), cât mai ales în maniera modernă de joc etalată în majoritatea confruntărilor avute cu adversari mai incomozi şi mai serios pregătiţi decât în anii precedenţi.

Generos ajutată şi stimulată material de unitatea economică amintită (director general Gilu Vasile Manta, director economic G. Bărbat, director producţie A. Eftimie, toţi trei şi în fruntea clubului sportiv) şi din retur sub o nouă conducere tehnică asigurată de M. Vasiu şi I. Pavel (care l-au înlocuit pe antrenorul C. Barbu), unsprezecele **CS Instar** al oraşului din centrul ţării, a oferit fidelilor lui suporteri din tribunele propriului stadion, renovat şi modernizat cu sprijinul sponsorului mai sus amintit, cât şi a publicului prezent pe arenele adversarilor, un fotbal corect elaborat, ofensiv, concretizat în final prin 15 victorii, 4 remize şi 11 eşecuri, 63 goluri înscrise partenerilor de întrecere şi 50 primite.

După un debut fulminant (3 biruinţe din tot atâtea partide), echipa a dat tuturor impresia că va fi una din pretendentele serioase la cucerirea titlului de campioană. A fost, însă, un simplu foc de paie. Perioada cea mai nefastă a unsprezecelui de pe Hârtibaciu s-a manifestat în toamnă, între etapele 6 - 16, când în 11 runde - dovedind serioase carenţe în pregătirea fizică şi moral volitivă - n-a reuşit să adune decât 8 puncte, capotând lamentabil, pe propriul teren, în disputele cu Record, Sparta, CFR Retezat PIM şi în deplasare, în faţa Geromedului, Carpaţi-Mecanica şi Construcţii, lucru ce a dus şi la schimbarea conducerii tehnice. Relevante au fost prestaţiile echipei în ambele partide susţinute în compania formaţiilor Textila Cisnădie, „U" Mecanica Sembraz, Unirea Ocna Sibiului, Viitorul Bazna, ASA Sibiu şi Sticla Avrig, cedând cu uşurinţă în faţa celor din Mediaş.

Serioase carenţe am consemnat în sezonul trecut şi în sectorul disciplinar. Un număr de 20 jucători ai lotului au agonisit, în 30 de etape, o zestre de 61 cartonaşe galbene. Un adevărat şi nedorit record al campionatului, lucru ce va trebui să constituie un serios semnal de alarmă pentru conducerea clubului şi cei doi antrenori. Cel mai recalcitrant, în această direcţie, s-a dovedit F. Ţânţ, cu 10 avertismente primite, care a efectuat pentru cumul 4 etape de suspendare, câte una fiind suspendaţi şi D. Părău, D. Maximovici, A. Ionele; A. Maximovici a fost eliminat de două ori de pe teren, iar C. Moraru, o dată.

16 jucători din lot îi găsim înscrişi pe lista autorilor celor 63 de goluri. În fruntea listei este M. Părău, cu 15 reuşite, urmat de Cornel Oliu cu 12, A. Ionele 10, D. Sîia 5, P. Roşca şi D. Becheş fiecare cu câte 4, O. Olteanu (3), M. Aldea (două), cu câte unul fiind nominalizaţi D. Părău, C. Târziu, G. Veza, N. Naicu, C.Bărbat, C. Ţăruş, M. Aldea şi V. Ghib.

Iată lotul din care antrenorii şi-au alcătuit, de obicei, formaţia cu care au abordat întrecerile: G. Bărbat şi Cl. Popescu portari, G. Veza, P. Zamfir, D. Părău, A. Maximovici, V. Ciuciură, O. Oltean, P. Roşca, D. Becheş, A. Ionele, N. Dălbea, M. Aldea, C. Ţăruş, C. Oliu, V. Ghib, M. Părău, N. Naicu, Căt. Oliu, D. Sîia, F. Ganea, N. Oliu, V. Oltean, pentru viitorul sezon contându-se şi pe aportul lui D. Ceaca, N. Sârbu şi I. Lupean. (va urma). **V.M.**

Luni, 3 august

Programul I: 12.00 TVR Info 12.05 Universul cunoaşterii (r) 13.00 Natacha (s/r) 14.00 TVR Info 14.10 Perla Neagră (s/r) 15.00 Dosarele istoriei (r) 16.00 Emisiune în limba maghiară 17.30 Avanscena 18.00 TVR Info 18.10 Desene animate 18.35 Hollyoaks (s) 19.00 Sunset Beach (s) 19.55 Doar o vorbă „săţ-i" mai spun 20.00 Jurnal 21.00 Echipa de intervenţie (s) 21.50 Nimic sfânt (s) 22.45 Jurnalul de noapte 23.00 Repriza a treia 24.00 Întâlnirea de la miezul nopţii

Programul II: 12.00 Sunset Beach (s/r) 13.00 D-na King, agent secret (s/r) 16.00 Veronica (s) 16.50 Perla Neagră (s) 20.10 Natacha (s) 22.00 Tinereţe furată (f)

Marţi, 4 august

Programul I: 6.00 România, ora 6 fix! 8.30 D. a. (r) 9.00 TVR Cluj-Napoca 10.00 TVR Info 10.05 TVR Iaşi 11.00 TVR Timişoara 12.00 TVR Info 12.05 Credo (r) 13.00 Natacha (s/r) 14.00 TVR Info 14.10 Perla Neagră (s/r) 15.00 În lumea tăcerii (II) 15.30 Arhive româneşti (r) 16.00 Emisiune în limba maghiară 17.00 Camera ascunsă 17.30 În flagrant 18.00 TVR Info 18.10 D. a. 18.35 Katts şi câinele (s) 19.00 Sunset Beach (s) 19.55 Doar o vorbă „săţ-i" mai spun 20.00 Jurnal 21.00 Intrusul (f) 22.35 Camera ascunsă 22.45 TVR Info 23.00 Avocatul poporului 24.00 Rock-Pop-Bazar

Programul II: 9.00 Echipa de intervenţie (s/r) 12.00 Sunset Beach (s/r) 13.00 Nimic sfânt (s/r) 16.00 Veronica (s) 16.50 Perla Neagră (s) 20.10 Natacha (s)

Miercuri, 5 august

Programul I: 6.00 România, ora 6 fix! 8.30 D.a. (r) 9.00 TVR Cluj-Napoca 10.00 TVR Info 10.05 TVR Iaşi 11.00 TVR Timişoara 12.00 TVR Info 12.05 Sensul tranziţiei (r) 13.00 Natacha (s/r) 14.00 TVR Info 14.10 Perla Neagră (s/r) 15.00 Tradiţii 15.30 Pro Patria 16.30 Tribuna partidelor parlamentare 17.00 Camera ascunsă 17.30 Medicina pentru toţi 18.00 TVR Info 18.10 D.a. 18.35 Hollyoaks (s) 19.00 Sunset Beach (s) 19.55 Doar o vorbă „săţ-i" mai spun 20.00 Jurnal 21.00 Teatru * Femeia mării 22.45 Jurnalul de noapte 23.00 Un secol de cinema * John Huston (I) 24.00 Cultura în lume 0.30 Carnaval muzical

Programul II: 12.00 Sunset Beach (s/r) 16.00 Veronica (s) 16.50 Perla Neagră (s) 20.10 Natacha (s) 22.00 Un loc periculos (f)

Joi, 6 august

Programul I: 6.00 România, ora 6 fix! 8.30 D.a. (r) 9.00 TVR Cluj-Napoca 10.00 TVR Info 10.05 TVR Iaşi 11.00 TVR Timişoara 12.00 TVR Info 12.05 Pentru dv., doamnă! (r) 13.00 Natacha (s/r) 14.00 TVR Info 14.10 Perla Neagră (s/r) 15.00 Dialog 15.30 Ecclesiast '98 16.00 Convieţuiri 17.00 Camera ascunsă 17.30 Timpul Europei 18.00 TVR Info 18.10 D.a. 18.35 Hollyoaks (s) 19.00 Sunset Beach (s) 19.50 Rezultatele Tragerilor Super Loto 5/40 şi Expres 19.55 Doar o vorbă „săţ-i" mai spun 20.00 Jurnal 21.00 Freud (s) 22.00 La volan 22.10 Cu ochii'n patru 22.50 Jurnalul de noapte 23.00 Dintre sute de catarge 24.00 Pariul trio 0.05 Bank-Note 0.35 Magazin muzical-umoristic

Programul II: 8.25 Teatru * Femeia mării (r) 10.00 Un secol de cinema * John Huston (r/I) 12.00 Sunset Beach (s/r) 16.00Veronica (s) 20.10 Natacha (s) 22.00 Fluviul (f) 23.40 Lumea sportului

Vineri, 7 august

Programul I: 6.00 România, ora 6 fix! 8.30 D.a.(r) 9.00 TVR Cluj-Napoca 10.00 TVR Info 10.05 TVR Iaşi 11.00 TVR Timişoara 12.00 TVR Info 12.05 De la lume adunate... 12.30 Convieţuiri 13.00 Natacha (s/r) 14.00 TVR Info 14.10 Perla Neagră (s/r) 15.00 Ecoturism 15.30 Emisiune în limba germană 17.00 Portret în oglindă 17.30 Mapamond 18.00 TVR Info 18.10 D.a. 18.35 Hollyoaks (s) 19.00 Sunset Beach (s) 19.55 Doar o vorbă „săţ-i mai spun! 20.00 Jurnal 21.00 Elisabeth R (f) 22.35 Camera ascunsă 22.45 Jurnalul de noapte 23.00 Gala vedetelor 24.00 Cinematograful de noapte * Ostaticul (f)

Programul II: 9.00 Freud (r) 12.00 Sunset Beach (s/r) 16.00 Veronica (s) 16.50 Perla Neagră (s) 20.10 Natacha (s/r) 21.55 Baschet 23.10 Familia Borgia (s)

Sâmbătă, 8 august

Programul I: 7.00 Bună dimineaţa, de la... Iaşii! 8.30 Alfa şi Omega 9.00 TVR Info 9.05 Feriţi-vă de măgăruş! 10.05 D.a. 10.35 Viaţa ca în viaţă (s) 11.20 Văd nava la capătul drumului (f) 12.30 Ordinea publică 13.00 A doua alfabetizare 13.30 Ecranul 14.00 TVR Info 14.10 Video-magazin de vacanţă... 15.40 Prefată la Festivalul Internaţional „George Enescu" 16.15 D.a. 16.40 Documentar istoric 17.40 Justiţie militară (s) 18.30 Hollyoaks (s) 18.55 Teleenciclopedia 19.45 Săptămâna sportivă 19.55 Doar o vorbă „săţ-i" mai spun 20.00 Jurnal 20.30 Cer întunecat (s) 21.30 O seară la Corbeanca (I) 22.30 TVR Info 22.35 Ghepardul (f) 1.10 Autografe muzicale în...concert

Programul II: 7.00 Familia Borgia (s) 14.00 Darabane de foc (s) 16.00 Veronica (s) 16.50 Perla Neagră (s) 18.40 Baschet 20.10 Planeta cinema (r) 21.00 Baschet 22.30 În plină acţiune (s/r)

Duminică, 9 august

Programul I: 7.00 Bună dimineaţa, de la... Cluj-Napoca! 8.30 Lumină din lumină 9.00 TVR Info 9.05 D.a. 10.00 Ala-Bala, Portocala! 10.45 Biserica satului 11.00 Viaţa satului 13.00 Tezaur folcloric 14.00 Info-Magazin 14.30 Video-Magazin estival 15.30 Super-Gol Show 16.15 D.a. 16.40 Serial de călătorii 17.40 Star Trek (s) 18.30 Hollyoaks (s) 18.55 Robingo 19.40 Duminica sportivă * Rezultatele Tragerilor 6/49 şi Noroc 19.55 Doar o vorbă „săţ-i" mai spun 20.00 Jurnal 20.30 7 zile în România 21.00 Da, te iubesc (f/II) 22.30 TVR Info 22.35 D-na King, agent secret (s) 23.25 Pariul trio 23.30 Fotbal Mondial 1998 24.00 Pop-Show nocturn

Programul II: 7.00 Cer întunecat (s/r) 10.30 Cinematograful vremii noastre * Marcel Carné (f) 14.00 Darabane de foc (s) 16.00 Veronica (s) 16.50 Perla Neagră (s) 19.00 In plină acţiune (s) 19.50 Magazin sportiv

Sport şi afaceri

Spre o Superligă Europeană de Fotbal?

● Banca J.P. Morgan şi consorţiul italian "Media Partners" (unii spun că ar fi aici şi mâna lui Berlusconi) trag tare pentru formarea unei Superligi Europene la fotbal, la care să participe 16 mari cubluri continentale. Organizatorii au garantat că vor asigura, în fiecare an, suma de aproximativ 50 de milioane de dolari. Pentru fiecare club participant!!! Recent la Londra a avut loc a treia întâlnire a "iniţiatorilor". Reuniunea s-a desfăşurat la sediul unei prospere firme de avocaţi, "Slaghter & May". Cu acest prilej s-a exprimat speranţa că numărul formaţiilor interesate de competiţie va creşte. Echipele care au intrat în vizorul celor care doresc organizarea Superligii sunt: Juventus, Internazionale, AC Milan, Bayern München, Borussia Dortmund, Bayer Leverkusen, FC Liverpool, Manchester United, Arsenal, Real Madrid, FC Barcelona, Ajax, PSV Eindhoven, Paris St. Germain, Anderlecht şi Benfica. Până acum doar cele trei formaţii italiene, Ajax şi Benfica s-au declarat, necondiţionat, de partea Superligii.

● Proiectul Superligii prevede ca întrecerea să se desfăşoare în paralel cu campionatele naţionale, care ar urma să rămână în aceeaşi structură. De fapt, organizatorii se gândesc la 24 de echipe pentru competiţie. Cele 16 cluburi enumerate mai sus ar urma să participe în fiecare ediţie. Celelalte opt locuri vor fi ocupate de echipe din cele mai puternice campionate ale Europei, în funcţie de ierarhiile finale. Cele 24 de formaţii vor fi împărţite în două grupe de câte 12, care se vor înfrunta în sistem campionat, tur-retur. Primele patru clasate în fiecare grupă îşi vor disputa, eliminatoriu, într-o singură partidă, sferturile de finală, semifinalele şi finala.

În aceste condiţii, fiecare echipă participantă va disputa un număr minim de 22 de partide. Pentru cele care vor ajunge în finală, acest număr va creşte la 25. Deci, faţă de Liga Campionilor, mult mai multe partide disputate. Şi de aici, un avantaj economic enorm pentru organizatori. De fapt, doar în nişte asemenea circumstanţe cele două firme iniţiatoare ale proiectului ar putea asigura anual cele 50 de milioane USD promise fiecărei echipe. Pentru comparaţie, să precizăm că Real Madrid a obţinut circa 12 milioane USD pentru cucerirea Ligii Campionilor.

Numai că, în aceste condiţii, UEFA se va confrunta cu absenţa marilor formaţii de la competiţiile europene intercluburi. Mai ales că potentaţii Superligii doresc, tot prin intermediul banilor, atragerea celor mai buni arbitri.

Este lesne, aşadar, de înţeles, virulenţa cu care secretarul general al UEFA a atacat proiectul Morgan - "Media Partners". Gerhard Aigner a ameninţat că vor fi suspendate din competiţiile europene echipele care îşi vor anunţa interesul şi sprijinul pentru Superligă.

De urmărit!

Există şi antrenori fericiţi...

Aime Jacquet este, cu siguranţă, unul dintre ei.

Ca fotbalist profesionist n-a rupt gura târgului, cum se spune. A jucat 12 ani, principala sa performanţă constituind-o cucerirea titlului de campion al Franţei cu echipa Saint-Etienne. Apoi a devenit antrenor, trecând pe la mai multe formaţii mari şi mici. A fost remarcat când a dus echipa Bordeaux spre cucerirea titlului naţional.

La reprezentativa Franţei a debutat ca antrenor cu meciul de la Neapole, când francezii i-au bătut pe italieni cu 1-0. Era 16 februarie 1994...

Au trecut patru ani şi mai bine, iar Aime Jacquet a intrat în istoria Franţei, reuşind să aducă titlul mondial reprezentativei cocoşului galic. Desigur, el şi echipa lui au beneficiat şi de circumstanţe favorabile, turneul final fiind găzduit chiar de Franţa, dar acest lucru nu-i diminuează prea mult meritele. Unde mai pui că, retrăgându-se în plină glorie, lasă în urmă nenumărate regrete. (Nu ca Iordănescu al nostru, pe care numai familia şi câţiva prieteni apropiaţi l-au condus la avionul care l-a dus în Grecia!) Unde mai pui că urmaşul lui Jacquet la cârma reprezentativei franceze poate fi liniştit în perspectiva Campionatului European, deoarece are o echipă tânără, omogenă, solidă şi competitivă.

Care va fi soarta lui Aime în continuare, rămâne de văzut.

Au revoir, monsieur Jacquet! Jos pălăria!

Croaţia - o continuitate care a dat roade

Pentru mulţi, medaliile de bronz câştigate de croaţi la CM au constituit o surpriză, dar toţi aceia au uitat, se pare, că şi la europene, echipa lui Blazevici a impresionat prin tehnicitate, tenacitate şi ambiţie. Iar faţă de turneul final al CE, din 1996, din Anglia, antrenorul croat a operat puţine şi neesenţiale modificări în echipa de bază, acum renunţând, de bunăvoie, la Jerkan, Jurcevici, Mladenovici, Pavlicici şi, silit, la Boksici, accidentat. În rest, a folosit aceeaşi echipă şi aceeaşi tactică a unei apărări agresive şi a contraatacurilor fulgerătoare, purtate de Boban şi, mai ales, Suker, într-un sistem 3-5-2 elastic şi eficace. Blazevici este un antrenor care ţine la jucătorii lui şi este ascultat de aceştia, chiar dacă - zice antrenorul -unul a zis într-o zi că-i...schizofrenic.

Dar, iată, în câteva cuvinte, cum îşi caracterizează Blazevici fotbaliştii:

Drazen Ladici - L-am preferat lui Mrmici, care joacă la Besiktas, fiind mai tânăr şi pentru că eu l-am format la Zagreb, timp de cinci campionate.

Robert Jarni - Un stângaci pur, defensiv şi ofensiv, cu o mare experienţă internaţională. De neînlocuit. În plus, este o adevărată personalitate în echipă, cuvântul lui cântărind greu.

Slaven Bilici - O forţă a naturii, ales căpitan al echipei germane Karlsruhe, apoi al echipei engleze West Ham, în prezent la Arsenal. Asta spune ceva...

Igor Stimac - Ca şi Bilici, jucând în Anglia, a învăţat rigurozitatea şi seriozitatea britanice. Şi el este căpitan la Derby County.

Zvonimir Boban - Este liderul de necontestat. Un foarte mare jucător, dublat de un mare caracter. Inteligent pe teren şi în afara lui. Zvonimir ştie întotdeauna să aleagă cea mai bună soluţie. La Dinamo Zagreb, l-am făcut căpitanul echipei când nu avea decât 18 ani. Un mare domn.

Mario Stanici - Nu a reuşit să se adapteze la Benfica Lisabona, dar şi-a arătat valoarea la FC Bruges, cu care a câştigat titlul de campion al Belgiei. Transferat la Parma, este jucător de bază, rezistent,puternic, redutabil în duelurile aeriene şi cu o bună orientare tactică.

Robert Prosinecki - Este un artist prin excelenţă, cu un joc mai degrabă romantic. Este un creator de frumos şi, când vrea, poate face minuni.

Goran Vlaovici - Foarte talentat, capabil să joace pe orice post, şutează bine cu ambele picioare, are un excelent joc de cap. De multe ori îl arunc în luptă abia în partea a doua a meciului, fiind arma mea secretă.

Alioşa Asanovici - Jucător tehnic şi eficient. Ştiu că a avut probleme disciplinare pe la cluburile unde a jucat, dar asta nu m-a împiedicat să-l iau în reprezentativă, unde a înţeles că trebuie să se subordoneze intereselor ei.

Davor Suker - În rol de golgeter este un geniu. Inteligent şi imprevizibil. Dificil în afara terenului, când intră pe gazon uită de tot şi nu urmăreşte decât ca echipa lui să câştige. Pentru mine este o mare enigmă faptul că a fost, în campionatul trecut, mai mult rezervă la Real Madrid. Trebuie să fii nebun să ţii pe tuşă un asemenea jucător.

Alain Boksici - A fost o mare pierdere pentru noi accidentarea lui. M-a impresionat întotdeauna prin curajul şi forţa cu care se luptă cu apărările adverse, înlesnindu-i lui Suker pătrunderile spre poartă. Este foarte sensibil şi onest, fiind un caracter delicat, cu care trebuie să fii atent pentru a nu-l jigni"

Fotografia săptămânii

Patinajul pe rotile - un sport în plină ascensiune în această vară

Fără Sammer şi Möller, Germania e o echipă oarecare

Vă mai amintiţi, probabil, cum a câştigat echipa lui Vogts titlul de campioană europeană: chinuit, cu emoţii, datorită travaliului extraordinar al mijlocaşului Andreas Möller, sclipirilor de geniu ale liberoului Mathias Sammer şi, nu în ultimă instanţă, golurilor reuşite de Oliver Bierhoff. Chiar finala cu reprezentativa cehă a fost una de infarct pentru selecţionerul neamţ, care, la un moment dat, era desfigurat. Acel titlu i-a mai dat un pic de oxigen şi de încredere în "steaua" lui. Numai că, la turneul final al Campionatului Mondial, pe Berti l-a lăsat norocul. Primul semn a fost accidentarea lui Sammer, care n-a putut fi recuperat. Deşi la 5 septembrie a.c., va împlini 31 de ani, jucătorul Borussiei Dortmund trebuia să fie principalul atu al echipei germane, cel mai îndreptăţit urmaş şi continuator al lui Frantz Beckenbauer. Sammer a fost desemnat, în 1996, drept cel mai bun jucător din Europa, ca o recunoaştere a calităţilor lui, dar şi a meritelor în obţinerea titlului european de echipa lui. În ultimii ani, Sammer a fost cu o clasă peste toţi fotbaliştii care au evoluat pe acest post, fiind declarat "cel mai ofensiv dintre libero". Orice ieşire în atac a lui Sammer constituia un pericol real pentru poarta adversă.

Omul cu care colabora perfect era coechipierul său de la Dortmund, Andi Möller, născut tot în septembrie 1967, dar cu trei zile înaintea lui Mathias. Tehnic, clarvăzător, eficient, Möller n-a reuşit nici la Borussia, nici la naţională să devină vioara-ntâi în absenţa lui Sammer. Şi, uite-aşa, Berti Vogts s-a văzut privat de două dintre piesele de bază în angrenajul echipei sale. Ce-a urmat, s-a văzut, nemţii neajungând nici măcar în

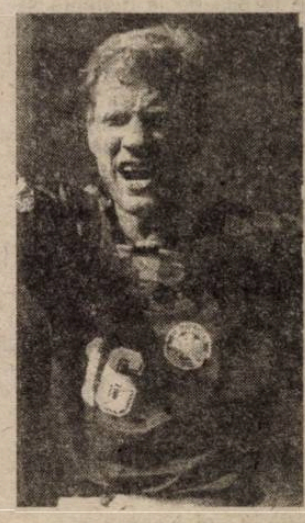

semifinale. Scaunul antrenorului s-a şubrezit rău de tot, dar federaţia germană, conservatoare, nu l-a demis, deşi presa şi suporterii au cerut insistent înlocuirea lui.

Oricum, rămânând la conducerea tehnică a reprezentativei, Vogts va trebui să găsească alţi jucători cu care să atace Campionatul European, Köpke, Kohler, Helmer, Thon, Matthäus, Reuter, Hässler, Kirsten, Klinsmann fiind binişor trecuţi de 30 de ani. Întrebarea este dacă Sammer şi Möller vor rămâne alături de Vogts în temerara tentativă de a încropi o altă formaţie, cu adevărat competitivă.

În foto: Sammer (dreapta) şi Möller

Cupele europene la fotbal

Vineri, sediul UEFA din Geneva a găzduit tragerea la sorţi a partidelor contând pentru cel de-al doilea tur preliminar al Cupei UEFA. Reamintim că, tragerile la sorţi pentru cel de-al doilea tur preliminar al Ligii Campionilor, respectiv pentru singurul tur preliminar al Cupei Cupelor, au avut loc în urmă cu câteva săptămâni. Reamintim, de asemenea, faptul că toate cele trei echipe româneşti care au disputat primul tur preliminar, Steaua în Liga Campionilor, respectiv FC Argeş Piteşti şi Oţelul Galaţi în Cupa UEFA, s-au calificat pentru acest al doilea tur preliminar, şi ultimul totodată. Iată însă programul complet al partidelor.

Liga Campionilor:

Rosenborg (Norvegia) - FC Bruges (Belgia) Manchester United (Anglia) - LKS Lodz (Polonia); Litex Loveci (Bulgaria) - Spartak Moscova (Rusia); Galatasaray (Turcia) - Grasshopper Zürich (Elveţia); Celtic Glasgow (Scoţia) - Croaţia Zagreb (Croaţia); Maribor Teatanic (Slovenia) - PSV Eindhoven (Olanda); Dinamo Kiev (Ucraina) - Sparta Praga (Cehia); FC Kosice (Slovacia) - Brondby (Danemarca); Inter Milano (Italia) - Skonto Riga (Letonia); Olympiakos Pireu (Grecia) - Anorthosis Famagusta (Cipru); Benfica Lisabona (Portugalia) - Beitar (Israel); Dinamo Tbilisi (Georgia) - Athletic Bilbao (Spania); Hjk Helsinki (Finlanda) - FC Metz (Franţa); Bayern München (Germania) - Obilici Belgrad (Iugoslavia); Sturm Graz (Austria) - Ujpest Budapesta (Ungaria); **Steaua Bucureşti (România) - Panathinaikos (Grecia).**

Partidele se vor desfăşura pe **12 şi 26 august.**

Cel mai mult atrag atenţia întâlnirile Rosenborg - FC Bruges, Galatasaray - Grasshopper Zürich, Bayern München - Obilici Belgrad şi, bineînţeles, Steaua - Panathinaikos.

În competiţie se vor afla şi românii Hagi, Filipescu şi Gh. Popescu cu Galatasaray, Tararache cu Grasshopper, precum şi Stângă şi Miriuţă cu PSV Eindhoven, respectiv Ujpest Budapesta.

Cupa Cupelor

Rudar Velenje (Slovenia) - Constructorul Chişinău (Moldova) Vaduz (Liechtenstein) - Helsingborg (Suedia); Lausanne (Elveţia) - Tsement Ararat (Armenia); Cork City (Irlanda) - ŢSKA Kiev (Ucraina); Ekranas Panevezys (Lituania) - Apollon Limassol (Cipru); Apolonia (Albania) - KRC Genk (Belgia); Bangor City (Ţara Galilor) - FC Haka (Finlanda); Levski Sofia (Bulgaria) - Vitebsk (Belarus); Dag Liepaja (Letonia) - Keflavik (Islanda); **CS Grevenmacher (Luxemburg) - Rapid Bucureşti (România)**; Lantana Tallin (Estonia) - Heart of Midlothian (Scoţia); Amica Wroncki (Polonia) - Hibernians (Malta); Gottu Itrottarfelag (Feröe) - MTK Budapesta (Ungaria); Glentoran Belfast (Irlanda de Nord) - Maccabi Haifa (Israel); Vardar Skopje (Macedonia) - Spartak Trnava (Slovacia); Karabah Agdam (Azerbaidjan) - FC Copenhaga (Danemarca); Partizan Belgrad (Iugoslavia) - Dinamo Batumi (Georgia).

Partidele se vor desfăşura pe **13 şi 27 august.**

Culmea, nici una dintre cele 17 partide nu atrage atenţia în mod deosebit. Cel puţin la prima vedere, în fiecare partidă se identifică o favorită şi o outsideră.

Cupa UEFA

Steaua Roşie Belgrad (Iugoslavia) - Rotor Volvograd (Rusia); Ferencvaros (Ungaria) - AEK Atena (Grecia); Germinal Ekeren (Belgia) - Servette Geneva (Elveţia); **FC Argeş (România) - Istanbulspor (Turcia)**; Molde (Norvegia) - ŢSKA Sofia (Bulgaria); IFK Göteborg (Suedia) - Fenerbahce (Turcia); Mura Sobota (Slovenia) - Silkeborg (Danemarca); Glasgow Rangers (Scoţia) - PAOK Salonic (Grecia); Slavia Praga (Cehia) - Inter Bratislava (Slovacia); FC Zürich (Elveţia) - Şahtior Doneţk (Ucraina); Brann Bergen (Norvegia) - Zalgiris Kaunas (Lituania); Wisla Cracovia (Polonia) - Trabzonspor (Turcia); **Oţelul Galaţi (România) - Vejle BK (Danemarca)**; Hapoel Tel Aviv (Israel) - Stromsgodset (Norvegia); Osijek (Croaţia) - Anderlecht (Belgia); Omonia Nicosia (Cipru) - Rapid Viena (Austria); Vaasa (Finlanda) - Grazer AK (Austria); Polonia Varşovia (Polonia) - Dinamo Moscova (Rusia); Hajduk Split (Croaţia) - Malmö FF (Suedia); Kilmarnock (Scoţia) - Sigma Olomouc (Cehia).

Partidele se vor desfăşura pe **11 şi 25 august.**

Atrag atenţia partidele Germinal Ekeren - Servette; IFK Göteborg - Fenerbahce; Glasgow Rangers - PAOK, Osijek - Anderlecht şi Hajduk Split - Malmö FF.

Români în competiţie: V. Moldovan cu Fenerbahce, D. Prodan cu Glasgow, Alin Stoica şi Selymes cu Anderlecht.

Echipele care vor fi eliminate în acest tur preliminar în Liga Campionilor vor evolua în turul I al Cupei UEFA.

Ovidiu B. NICOLAE

Minutul 91

Campionat nou, baliverne vechi

urmare din pagina 1

când va da faţă cu echipe mai răsărite. Bătrânu (43), Vlădoiu (64) - cred că s-a bucurat de parcă l-a prins pe Dumnezeu de picior, fiindcă nu mai marcase de vreo şapte luni - şi Lupescu (68, din penalty). La faza premergătoare loviturii de pedeapsă, Gh. Negoiţă l-a eliminat pe portarul bistriţean Câmpeanu ● **FC Oneşti - Farul 2 - 2 (1 - 1)**. N-aş crede să facă mulţi pureci în divizia A echipa din oraşul Gh. Gheorghiu-Dej, cu Masati, Niculiţă, Urâtu. I-au trebuit bani mulţi preşedintelui Nicolae Puiu ca să promoveze, n-o să-i ajungă dublul sumei pentru a nu retrograda. Dar, mă rog, şi-a făcut damblaua. Oprea (11), Pârvu (67), respectiv Bădescu (24), Niţă (65) ● **Astra - FCM Bacău 1 - 1 (1 - 1)**. La fel cu "găzarii II", care se bazează pe Dăniţă, Rohat, Cireş, Pufu, Butaru. Pun pariu că vor da vina pe faptul că nu au jucat în noctură, ei aşa fiind obişnuiţi din B. Caraman (22), respectiv Petcu (37) ● **Olimpia - Petrolul 3 - 0 (1 - 0)**. Doar sătmărenii au debutat cu dreptul în prima divizie şi atrăgând atenţia că acolo, în Nord, mulţi vor fi jumuliţi. Mai întâi, C. Zotta l-a eliminat pe Matei, de la oaspeţi (27). Apoi, pe rând, au înscris M. Alexandru (33), Chiratcu (70) şi, din nou, M. Alexandru (87). În min. 42, O. Grigore (P) a ratat un penalty ● **U.Craiova - Steaua 2 - 2 (1 - 0)**. La pomul lăudat să nu te duci cu sacul. Au marcat: Luţu (44), Toader (72), respectiv Lăcătuş (51) şi Luca (86). Sunt curios cine dă... berea. ● **F.C. Argeş - Rapid 0 - 1 (0 - 1)**. Penibil derby-ul de la Piteşti dintre cele două "europene". Jenant arbitrajul lui Anghelinei, ca şi "comentariul" stivuitorului de sticle, Cornel Pumnea. A marcat Lupu în min. 34.

OPINII

Drumul spre promovare

Întărindu-şi, în această vară, substanţial, lotul, şi având în spate un sponsor potent, **Şoimii COMPA** şi-a anunţat intenţia, la debutul noii ediţii de campionat, prin vocea preşedintelui Teodor Bega, de a forţa promovarea în divizia B. Bineînţeles, pe lângă un lot omogen şi un spate asigurat din punct de vedere financiar, trebuie să mai ai şi baftă, chiar şi atunci când vorbeşti de contracandidate.

Haideţi să vorbim puţin despre seria din care speră să urce echipa sibiană, ceea ce constituie de fapt subiectul acestei "opinii". Din B a căzut în seria a III-a doar Gloria Reşiţa, o echipă măcinată de plecări. Dintre echipele rămase de anul trecut în această serie, nu văd cine ar ridica pretenţii la promovare. Poate Aluminiu Slatina, Minerul Berbeşti, Minerul Certej sau Termo Tr. Severin, ultima cu dorinţa de a urma traseul Drobetei. În rest, praf şi pulbere. Cât despre echipele nou promovate, adică Flacăra Rm. Vâlcea, Pandurii Tg. Jiu, Aurul Brad, Electro Bere Craiova, Forestierul Stâlpeni, Record Mediaş sau Progresul Caracal, greu de crezut. Ar fi mult prea îndrăzneţ. Prin urmare, o serie mai lejeră decât celelalte. Cel puţin, aşa pare!

Ov. BOICA

P.S. Înfrângerea din prima etapă a sibienilor nu vine să contrazică obiectivul propus. La această partidă, echipa sibiană a fost pur şi simplu lipsită de şansă. Mai sunt, însă, 37 de meciuri.

În prim-plan, gafele portarilor!

urmare din pagina 1

Fl. Cotora şi Terchilă au absentat, iar Mara (prost sfătuit) îşi oferă serviciile pe la case mai mari. De primă urgenţă ar fi **găsirea unor manageri sau patroni sibieni inimoşi, care să angajeze câte 2-3 fotbalişti, degrevând clubul măcar de plata salariilor lunare!**

Iată filmul jocului de la Hunedoara. Gazdele atacă mai mult, dar n-au ocazii clare. În min. 10, pe contraatac, portarul Clep îl blochează în extremis pe Balaban. În min. 18, Păcurar îl "întoarce" în careu pe Al. Zotincă şi şutează, de la 9 metri, sub bară: 1-0. În min. 23, Sabău expediază o torpilă de la distanţă şi Clep evită un gol ca şi făcut. În min. 40, pe fondul unui joc echilibrat, Costăchescu şutează în bara din stânga lui Holom, ieşit dintre buturi şi M. Dinu înscrie lejer peste portarul sibian, de la 23 de metri: 2-0. În min. 43, lansat de Zotincă, Maftei centrează bine pentru Sabău, dar acesta reia în blocaj. La pauză iese Băcilă, intră Neguţ şi Stănicescu trece libero. În min. 48, D. Galea şutează înşelător, Clep gafează şi, la 2-1, meciul pare relansat. Nu este de acord arbitrul Crângaşu, care cadorisește gazdele cu un penalti inexistent (cică Zotincă l-ar fi faultat pe Şandor) şi Păcurar, din 11 metri, reface diferenţa: 3-1 în minutul 53. Peste 4 minute, Şandor trece ca acceleratul pe lângă Tolciu şi, din unghi, de la 14 metri, îl învinge pe Holom: 4-1. Acelaşi Clep se remarcă, în min. 61, parând bomba lui Zotincă şi "capul" lui Neguţ (min. 62). Eforturile sibienilor sunt răsplătite în min. 72, când Clep respinge, în prima fază, excelent balonul şutat de Maftei şi acelaşi Galea ghiceşte plasa hunedoreană: 4-2. Gafă de începător a lui Holom în min. 75: acesta scapă balonul din braţe, Şandor reia spre poartă, Tolciu face henţ intenţionat, vede roşu şi penaltiul, cu repetare, este transformat de M. Dinu: 5-2. Voi reveni în cotidianul "Tribuna".

Debut cu stîngul...

urmare din pagina 1

frunţile, aveam totuşi o fărâmă de speranţă că echipa mediaşană ne va da motive de satisfacţie.

Din păcate, nu a fost să fie aşa, tracul debutului în cel de-al treilea eşalon valoric al ţării spunându-şi cuvântul. Nu ne îndoim însă că mediaşenii de la Record vor îndrepta "adevărul"cât mai curând.

Ghinionul a fost că minerii au deschis scorul Era minutul 65, când portarul Bocăzar iese în afara careului mare la o minge, atinge balonul cu mâna însă nu-l poate controla şi adversarul său din această fază, Atilla Szoo, îl catapultează în plasă. Ieşiţi la joc, în speranţa egalării, mediaşenii mai sunt surprinşi încă o dată. Scăpat pe contraatac, Cosmin Brădăşiu ridică scorul la 2-0 la numai un sfert de oră după ce intrase în joc. Era minutul 75 şi cărţile erau deja făcute. Golul reuşit de Părduţ în minutul 85 nu a putut schimba soarta partidei.

O înfrângere cu gust amar pentru mediaşeni, care au ocazia de a recupera punctele pierdute la "adevăr" sâmbăta viitoare, la Ţicleni. Totul e posibil!

Record: Bocăzar - Cristea, T. Dobai, D. Trifu, Aspricioiu, Rareş Mureşan (75, Părduţ) - Comşa, Frandeş (80, Sorin Ferencz), Tofănescu - Forgacs, Alin Langa (15, I. Lazăr).

Minerul: Ardelean - Turdean, Livădaru, C. Dobra, Visa - Cr. Lazăr (63, Dumitru Bogdan), Szoo, Brânzea (74, Istvan), Păun - Ov. Brădăşiu, Szekely (60, Cosmin Brădăşiu).

Ilie Dumitrescu la Steaua?

"Blondul" internaţional român nu a fost trecut pe listele definitive pe care echipele Atlante şi America le-au înaintat federaţiei mexicane de specialitate. Ca urmare, sunt tot mai multe şanse ca Dumitrescu să îmbrace tricoul cu sigla "Dialog" pe piept al Stelei.

Concret

Radu Niculescu doar la tineret

● Fostul jucător al Interului din sezonul trecut, **Mihart**, a evoluat în partida de la Petroşani, pe care noua sa echipă, ARO C-lung Muscel, a câştigat-o cu scorul de 3-1. El a avut o evoluţie bună, reuşind să înscrie golul cu numărul trei al formaţiei sale. ● Un alt fost sibian, **Pustai**, în prezent la nou promovata Chimica Târnăveni, a reuşit să marcheze primele două goluri în partida pe care echipa sa a câştigat-o cu 3-0, în faţa Daciei Piteşti. El a fost declarat jucătorul partidei de către comentatorul studioului radiofonic din Tg. Mureş. ● Gaz Metan Mediaş a fost învinsă la Turnu Severin de nou-promovata Drobeta cu prea asprul scor de 3-0. Practic, putem spune că echipa mediaşeană a fost învinsă de **Axinte**, cel care a reuşit, în repriza secundă, un hat-trick în 16 minute! ● Plecat în această vară la FC Extensiv Craiova, atacantul mediaşean **Ferencz Popescu** a reuşit să marcheze cel de-al doilea gol pentru noua sa formaţie, în întâlnirea pe care craiovenii au câştigat-o la Motru, scor 1-3. ● Fundaşul sibian **Tolciu** a fost avertizat în min. 76 al partidei Corvinul - FC Inter (5-2) cu un cartonaş roşu. Ca urmare, el va lipsi cel puţin de la partida pe care echipa sa o va susţine pe propriul teren cu "Poli" Timişoara. ● **Victor Medeleanu**, cel care a semnat, în această vară, pentru nou promovata în prima divizie, FC Oneşti, a evoluat în partida de tineret - rezerve. În ciuda scorului înregistrat (FC Oneşti - Farul 2-2), Victor a avut o evoluţie de excepţie. ● Un alt sibian care a evoluat doar într-o partidă de tineret - rezerve a fost bancarul **Radu Niculescu**. Încă nepregătit pentru rigorile primei divizii, Radu a pus serios umărul la victoria cu 6-0 a tinerilor bancari în partida cu Ceahlăul.

Ovidiu BOICA

Formula 1

MARELE PREMIU AL GERMANIEI

HAKKINEN CÂŞTIGĂ PE CIRCUITUL DE LA HOCKENHEIM, ACASĂ LA MICHAEL SCHUMACHER

* germanul a venit abia pe poziţia a cincea *

Lovitura destinului

urmare din pagina 1

În ciuda faptului că este nou promovată, echipa argeşeană a evoluat curajos în faţa unei echipe care a declarat pe faţă că "trage" la promovare. A evoluat curajos, în sensul bun al cuvântului, practicând un joc îndrăzneţ şi disciplinat. Doar intervenţiile excelente ale lui Pampea în trei rânduri şi opoziţia barei o dată au făcut ca scorul să se menţină alb până înainte cu câteva secunde de final. La cealaltă poartă, Tara (min. 35), Hila, în două rânduri (min. 45 şi 77) şi Tarcea (min. 48) l-au încercat pe Sitaru, însă fără rezultat pe tabela de marcaj.

A venit, însă, fatidicul minut 90. Ploieşteanul Mihai Ionescu se pregătea să fluiere finalul partidei când gazdele recuperează un balon la centrul terenului. Trandafir este servit excelent şi aduce formaţiei sale toate cele trei puncte.

Încă o dată zicala "Nemulţumitului i se ia darul" a făcut o victimă. De unde un punct se părea a fi prea puţin pentru o echipă ce a venit cu gândul la victorie, sibienii au fost nevoiţi să revină acasă cu traista goală. Lovitura destinului!

Steaua în doliu

Formaţia campioană a evoluat, ieri, la Craiova, cu o banderolă neagră pe mână, în memoria Anei Lisa, fiica fundaşului Laurenţiu Reghecampf, decedată la Institutul Inimii din Cluj, chit că intervenţia de inimă reuşise. Sincere condoleanţe, Reghe!

BIBLIOTECA „ASTRA" SIBIU

Biblioteca „ASTRA" SIBIU

Fotbal, divizia B

BALABAN SERVANT, GALEA MARCATOR

F.C.INTER - POLI TIMIŞOARA 3-1 (2-0)

Stadion „Municipal", gazon bun, timp canicular, spectatori: cca 1500. Au marcat: D. GALEA (min. 24 şi 40), L. BALABAN (min. 58), respectiv VELCEA (min. 68).
F.C. INTER: FL. COTORA - C. STĂNICESCU (53, AD. POPA), TERCHILĂ, AL. ZOTINCA, D.BURDULEAN - C. SZEGHEDI, I. MAFTEI, S. SABĂU (64, CL. POPLĂCEAN), R. NEGUŢ (75, M. BĂCILĂ) - L. BALABAN, D. GALEA. Rezerve: Ursu, E. Beza. Antrenor: Adrian VĂSÎI.
POLI: A. URAI - R. IVAN, AL. PELICI, UTFINEANŢ, P. TĂTAR, C. VARGA (53, I. BARBOSU) - I. STOICAN (46, P. CODREA), VELCEA, VLAICU - T. CORBAN (68, V. MICULESCU), M. SASU. Rezerve: Frunză, Naidin. Antrenor: Iosif ROTARIU.
Au arbitrat: V. ANGHELINEI (Galaţi) 5, AL. DROGEANU (Brăila) 6,5 şi V. LUNGU (Iaşi) 6,5. Observator: Romeo Stăncan.
Cartonaşe galbene: STĂNICESCU (8), MAFTEI (60), GALEA (84), respectiv CORBAN (4), CODREA (77). Raportul şuturilor: 12-16 (pe poartă 8-5). Cornere: 4-5.
Galeria interistă: inimoasă, harnică, ataşată.

Săptămâna trecută alţi doi fii rătăcitori - **Fl. Cotora** şi **Terchilă** - au semnat noi contracte cu FC Inter, ambii fiind titularizaţi în meciul cu „Poli". Aşteptăm să repete gestul şi Demian şi **M. Szeghedi,** acum, când încă nu e prea târziu!. Până una-alta, forţat de împrejurări, antrenorul **Adrian Văsîi** dă credit tinereţii şi s-a văzut că nu greşeşte deloc! Oricum, este de aplaudat această incredibilă renaştere din propria cenuşă a clubului interist (prestidigitaţia a reuşit-o... **Mircea Dancu**!) care refuză să moară deşi, cu excepţia singurului om de bine - l-am numit aici pe **dl. Nicolae Nan**, preşedintele Consiliului Judeţean - un oraş întreg asistă impasibil la convulsiile de muribund ale unei echipe atât de frumoase încât zău că ar merita o soartă mai bună!

Apropo de asta, **mâine, 11 august, dl. preşedinte Nan invită presa sibiană la o conferinţă de presă.**

Dar să ne întoarcem la partida cu „Poli". Timişorenii, porniţi vijelios din bloc-starturi, au venit la Sibiu să câştige. „Când vrei să promovezi, nu te împiedici de nişte desculţi", acesta era, sintetic spus, mesajul pe care ni l-au transmis, imediat după sosirea la stadion, timişorenii, prin jucători, antrenori, conducători şi ... ziarişti. Interiştii păreau, într-adevăr, prea mici pentru un război atât de mare, **Sasu** (min. 17) şi **Stoican** (min. 22) băgând spaima în defensiva temătoare a Sibiului. Dar a venit pasa de maestru a lui **Balaban** pentru **Galea**, o demarcare vicleană, în careu, pe dreapta, un şut plasat şi ... 1-0 (min. 24). În minutul următor, masiva defensivă oaspe este surprinsă prea avansată, ţâşneşte **Balaban** şi, ieşit la 30 de metri, **Urai** respinge cu şansă. Exasperat de tupeul interiştilor, arbitrul **Anghelinei** inventează tot felul de lovituri libere în preajma careului sibian, dar timişorenii nu sunt în stare să profite. Golul doi al gazdelor este demn de orice generic TV: acelaşi **Balaban** (extraordinar în rol de servant) îl găseşte în careul oaspe pe **Galea**, acesta îl „croşetează" pe Utfineanţ şi înscrie, sub bară, cu un şut lobat (min. 40). Cu 4 goluri în două meciuri, **Galea** ocupă detaşat fotoliul de golgeter al interiştilor. Bravo, Daniel! Putea fi şi 3-0 în min. 45, când, găsit de Sabău, **Maftei** a şutat excelent, dar s-a opus bara...

Timişorenii au dominat teritorial şi după pauză, însă planul tactic gândit de antrenorul Văsîi a fost fără cusur. În decurs de numai 5 minute, trei contraatacuri devastatoare au ridiculizat defensiva lui „Poli", **Balaban** (min. 53), **Maftei** (min. 55) şi din nou **Balaban** (min. 56, singur cu **Urai,** trage în el!) ratând. În sfârşit, după un atac consistent, cu şuturi consecutive, în min. 58 Balaban nu mai greşeşte şi este 3-0. În min. 68, **Velcea** transformă o lovitură liberă de la 23 metri, dar **Fl. Cotora** se va revanşa în min. 74, când va scoate, cu piciorul, balonul şutat de **Sasu.** Mari ocazii avea să rateze **Maftei** (min. 77 şi 82), însă e bine şi aşa pentru că nemulţumitului i se ia darul.

Voi reveni în cotidianul „Tribuna".

Mircea BIŢU

Cer senin şi la Mediaş

Gaz metan - Jiul 2-0 (1-0)

După ... cocoşeala de la Tr. Severin, gaziştii au mai spălat din ruşine, câştigând mai clar decât o arată scorul în faţa fostei divizionare A din Petroşani.

Cătrănit după insuccesul din etapa inaugurală, Jean Gavrilă şi-a „biciuit" jucătorii în săptămâna trecută. Aceştia au răspuns pozitiv şi au jucat în draci sâmbătă.

În min. 10, Ciurar a şutat spre poarta lui Ghiţan, iar **Iorga,** din interiorul careului, a deviat balonul în plasă. A urmat o dominare cvasitotală a gazdelor, cu două mari ocazii irosite de Cl. Şomfălean (min. 28, şut în bară) şi Iorga (40, singur cu portarul, a şutat imprecis).

Minerii s-au apărat cu străşnicie, dar n-au pus probleme deosebite defensivei gaziste. Aşa se face că scorul meciului a fost fixat abia în min. 70, când **Callo** l-a învins din nou pe Ghiţan, cu un şut înşelător de la 20 m.

A arbitrat Gh. Veriveş (Bucureşti).

Cartonaşe galbene: Hanc, Iorga, Gabor / Szoradi, Stanciu.
Cartonaş roşu: Stanciu (70).
Gaz metan: Filip - Ciurar, Lungu (46, Gabor), Fl. Şomfălean, Moldovan, Miclăuş - Hanc (85, Boariu), Boruncoi, Callo - Iorga, Cl. Şomfălean.
Jiul: Ghiţan - Szoradi, Stanciu, Vesa, Drăgan - Iriza, Sedecaru, Ceacusta (69, Barbu), Stafiu (62, Stoian) - Neiconi (84, Lascăr), Stoica.

D. IONAŞCU

CLASAMENTE, Divizia B

Seria I

Precizia Săcele - Cimentul Fieni 2-0, Rocar Bucureşti - Laminorul Roman 2-1, Petrolul Moineşti - Sportul studenţesc 2-0, Gloria Buzău - Metrom ICIM Braşov 2-0, Dunărea Galaţi - Nitramonia Făgăraş 2-1, Poiana Câmpina - Chindia Târgovişte 2-2, FC Braşov - Tractorul 3-0, Midia Năvodari - Rulmentul Alexandria 1-0, Politehnica Iaşi - Dacia Unirea Brăila 4-0.

1. Petrolul Moineşti	2	2	0	0	6-1	6 (+3)
2. FC Braşov	2	2	0	0	5-1	6 (+3)
3. Gloria Buzău	2	2	0	0	5-1	6 (+3)
4. Chindia	2	1	1	0	5-2	4 (+1)
5. Precizia Săcele	2	1	1	0	3-1	4 (+1)
6. Poiana Câmpina	2	1	1	0	3-2	4 (+1)
7. „Poli" Iaşi	2	1	0	1	4-2	3 (0)
8. Rulmentul	2	1	0	1	2-1	3 (0)
9. Rocar	2	1	0	1	3-3	3 (0)
10. Midia	2	1	0	1	1-1	3 (0)
11. Cimentul Fieni	2	1	0	1	2-3	3 (0)
12. Dunărea Galaţi	2	1	0	1	2-4	3 (0)
13. Tractorul	2	1	0	1	1-3	3 (0)
14. Dacia Unirea	2	0	1	1	1-5	1 (- 2)
15. Nitramonia	2	0	0	2	2-4	0 (- 3)
16. Laminorul	2	0	0	2	2-6	0 (- 3)
17. Sportul	2	0	0	2	1-5	0 (- 3)
18. Metrom ICIM	2	0	0	2	0-4	0 (- 3)

Etapa viitoare (sâmbătă, 15 august, ora 11): Dacia Unirea Brăila - Midia Năvodari, Cimentul Fieni - „Poli" Iaşi, Laminorul Roman - Precizia Săcele, Chindia - Gloria; Metrom ICIM - Sportul, Nitramonia - Poiana Câmpina, Tractorul - Dunărea, Rulmentul - FC Braşov, Rocar - Petrolul Moineşti.

Seria a II-a

Gaz metan Mediaş - Jiul Petroşani 2-0, ARO C-lung Muscel - Unirea Alba Iulia 2-1, ASA - UTA 0-0, Unirea Dej - Chimica Târnăveni 2-0, Extensiv - Corvinul 4-1, Dacia Piteşti - Minerul Motru 3-2, F.C. Inter Sibiu - „Poli" Timişoara 3-1, FC Baia Mare - FC Bihor 0-0, Vega - Drobeta 0-0.

1. Extensiv	2	2	0	0	7-1	6 (+3)
2. ARO	2	2	0	0	5-2	6 (+3)
3. UTA	2	1	1	0	5-1	4 (+1)
4. Drobeta	2	1	1	0	4-0	4 (+1)
5. FC Bihor	2	1	1	0	2-0	4 (+1)
6. Unirea A.I.	2	1	0	1	5-2	3 (0)
7. Chimica	2	1	0	1	3-2	3 (0)
8. Corvinul	2	1	0	1	6-6	3 (0)
9. „Poli" Tim.	2	1	0	1	4-4	3 (0)
10. F.C. Inter Sibiu	**2**	**1**	**0**	**1**	**5-6**	**3 (0)**
11. Unirea Dej	2	1	0	1	3-4	3 (0)
12. Dacia Piteşti	2	1	0	1	3-5	3 (0)
13. Gaz metan	**2**	**1**	**0**	**1**	**2-4**	**3 (0)**
14. FC Baia Mare	2	0	1	1	1-3	1 (- 2)
15. Vega	2	0	1	1	0-2	1 (- 2)
16. ASA	2	0	1	1	0-2	1 (- 2)
17. Minerul Motru	2	0	0	2	3-6	0 (- 3)
18. Jiul	2	0	0	2	1-5	0 (- 3)

Etapa viitoare (sâmbătă, 15 august, ora 11): Drobeta - FC Baia Mare, Jiul - Vega, Unirea A.I. - Gaz metan, Minerul Motru - Unirea Dej, Chimica - UTA, Corvinul - Dacia, „Poli" Tim. - Extensiv, FC Bihor - Inter, ARO - ASA

TRIBUNA sporturilor

SUPLIMENT SĂPTĂMÂNAL DE INFORMARE SPORTIVĂ AL COTIDIANULUI INDEPENDENT "TRIBUNA"

Anul VIII, nr.430 | 10.08. -16.08.1998 | 4 pagini, 500 lei

Peluza a IV-a

Mici scăpări

Pentru peluziştii ale căror tristeţi s-au consolidat într-o depresie nervoasă, am recomandat întotdeauna transmisiunile radio săvârşite de echipa de crainici cu specializare în fotbal. Este reconfortant să auzi că fotbalistul cutare, care, de fapt, nu se află în teren, a trimis balonul, cu capul, din careul advers (sic!) la rădăcina barei transversale. Mai uiţi de dureri. Cum, graţie lăbărţării unei etape, avem parte de asemenea tratament măcar trei zile pe săptămână, toate necazurile noastre se risipesc ca vrăbiile la auzul goooooolului anunţat de Ilie Dobre după ce arbitrul îl anulase. Dacă meciul este televizat, crainicii sunt mai reţinuţi în elan şi se străduiesc să se menţină în consens cu imaginea de pe micul ecran. Asta când nu fac paranteze personale, când nu derapează sau, cum se spune pe la peluză, când n-o iau razna peste mirişte.

Comentatorul primei semifinale a C.M. de baschet nu s-a lăsat mai prejos decât confraţii de la fotbal şi a reuşit să arunce din afara semicercului de logică, o perlă de 3 puncte absolut uimitoare. În timp ce americanii reflectau vârtos din diferenţa de scor şi ruşii păreau osteniţi, domnia sa ne-a prevenit că în N.B.A. echipele americane şi-au făcut un obicei din a câştiga meciul în ultimele secunde de joc. Ca să vezi! Ceea ce i-a scăpat comentatorului este adevărul că numărul meciurilor câştigate în ultimele secunde de joc este egal cu numărul meciurilor pierdute în ultimele secunde de joc. Asta nu numai în N.B.A. Ca să-l contrazică, americanii au pierdut în ultima secundă.

Fără să-i iubesc din cale afară pe ruşi, mă bucur de victoria lor, măcar pentru faptul că au deplasat în Grecia ce-au avut mai bun din ce le-a rămas.

Mihai BRATU

P.S. Măcar de dragul unor nostalgii inegalabile, alături de invitatul Mişu Nedef, i s-ar fi cuvenit un scaun în studio şi lui Mihai Albu, despre care auzim că este în ţară.

Minutul '91

Greu la deal cu boii mici...

În loc să-şi primească musafirii cu bucate alese, echipele care au jucat acasă i-au luat pe aceştia cu fulgi cu tot, încărcându-le - cu mici excepţii - sacoşele cu goluri să le-ajungă. Cei mai oţărâţi s-au arătat giuleştenii, urmaţi îndeaproape de bistriteni, steliştii şi nemţeni. Rapid şi Oţelul s-au instalat în fruntea clasamentului, dar după doar două etape este greu să-ţi faci o impresie durabilă, mai ales că formaţiile noastre mai răsărite sunt cu gândul la partidele care le aşteaptă în cupele europene în zilele următoare.

Dacă prima etapă a fost împărţită în două, aceasta s-a mărunţit în trei şi ne putem aştepta la chestii mai şugubeţe din partea celor care au tortul şi cuţitul la federaţie.

continuare în pag.4 (n.i.d)

Fotbal, Divizia C, seria a III-a

Simetria golurilor

Şoimii Sibiu - Flacăra Moreni 2-0 (1-0)

La Sibiu s-a consumat, sâmbătă, unul dintre derby-urile seriei a III-a, ambele echipe având fixat ca obiectiv promovarea în eşalonul superior. De această dată s-a impus echipa sibiană, ceea ce sperăm să facă şi în retur, la Moreni.

Scorul este deschis abia în finalul primei reprize, când E. **Trifu** transformă penaltiul acordat de centralul Daniel Badea în urma unei trageri de tricou a lui Hila de către un fundaş de marcaj advers.

Tabela rămâne îngheţată la acest scor până la finalul reprizei secunde, atunci când **Tara** primeşte un balon de la Adi Munteanu, depăşeşte în viteză un adversar, trimite pe lângă portarul Soare şi înscrie din unghi. Asta după ce ambele echipe irosiseră câte o ocazie bună de a înscrie. Cu cinci minute înainte de final, Pampea îşi salvase echipa de la o egalare nemeritată, două minute mai târziu fiind rândul lui Adi Munteanu să-şi treacă în cont o ratare cât roata carului, balonul trimis de el spre poartă, după ce driblase şi portarul, lovind bara laterală.

continuare în pag.4

Ov.BOICA

ARBITRI DE DIVIZIA „C"

PETROLUL ŢICLENI - RECORD MEDIAŞ 3-2 (2-2)

Arbitrajul de care au avut parte medieşenii la Ţicleni a fost unul incalificabil, unul ruşinos. Cei trei fluieraşi parcă au fost legaţi la ochi şi cu buzunarele burdusite de hârtii cu valoare de lei de către gazde, având grijă ca echipa din Mediaş să nu care cumva să câştige măcar un punct, dacă nu chiar toate trei, pe care le-ar fi meritat, de altfel.

Scorul a fost deschis de medieşeanul Tofănescu, cel care a şutat sec de la cinci metri. Egalarea survine repede, patru minute mai târziu, autor Dan Mogoşanu. Oaspeţii nu se lasă şi mai preiau o dată conducerea, Forgacs punând latul la o centrare de pe dreapta. La acest scor îşi intră în rol brigada de arbitri. În minutul 37, Tofănescu reuşeşte să înscrie un gol valabil, centralul Chelu validează golul în prima fază după care revine şi îl anulează în urma semnalizării eronate a tuşierului Ştuparu, pe motiv de off-side, deşi pe linia porţii se aflau doi fundaşi adverşi. Cu un

continuare în pag.4

(b.o.n)

Divizia D sub reflector

5. O veche, tenace şi versată combatantă a fotbalului judeţean, **Romanofir Tălmaciu,** cu foarte mulţi tineri aruncaţi în toiul confruntărilor - deşi nu şi-a trecut în palmares, datorită evoluţiilor extrem de contradictorii, prea multe izbânzi de notorietate - a realizat totuşi, în anteriorul sezon competiţional, o veritabilă surpriză prin ocuparea treptei a noua a clasamentului, devansând câteva galonate formaţii cu frumoase cărţi de vizită, mai bine cotate la bursa valorilor şi cu rezultate net superioare în trecutele ediţii ale campionatului: „U" Mecanica Sembraz, Textila, ASA, Unirea şi Construcţii. Bazându-se de foarte mult timp exclusiv pe elementele formate şi educate în propriile centre de copii şi juniori, teamul tălmăcean - pregătit cu pasiune, perseverenţă şi deosebit tact de inimosul **I. Pâţan,** secundat de vulcanicul **V. Terteci** - a constituit, în ciuda unor inerente eşecuri, pentru indiferent ce partener de întrecere, un adversar bătăios, ambiţios şi dificil, care şi-a apărat, de fiecare dată, cu ardoare şi extrem de sportiv şansele. Din cauza greutăţilor materiale, cu dificultate surmontate, precum şi a primenirii masive şi rapide a lotului, prelungitul sezon autumnal a constituit una din cele mai nefaste perioade ale tânărului unsprezece textilist care, exemplar mobilizat de antrenori în jurul pilonilor principali, a avut 10 veritabile etape de foc, perioadă când luptând exemplar a acumulat cam tot atâtea puncte, cât în celelalte 20, reuşind - graţie evoluţiilor de excepţie din partidele cu Sparta, CFR Retezat PIM, Unirea, Sticla, Textila, COMESO, ASA şi Geromed - saltul de care vorbeam în ierarhia topului.

Cele numai 35 de goluri înscrise au fost semnate de 12 jucători. În fruntea lor se află vicleanul atacant I. Fiţea cu 11 reuşite, urmat de longilinul L. Pătru cu 6, M. Sorcă 4, G. Rus şi A. Bârză, fiecare cu câte 3, I. Ciorogar două şi H. Cârţală, S. Rusu, C. Comşa, A. Rusu, V. Terteci şi D. Galiţ cu câte una.

Deşi mult îmbunătăţită, situaţia disciplinară mai lasă încă de dorit. 16 componenţi ai lotului au agonisit 55 avertismente. Cel mai strângător I. Chircă cu 8, a efectuat două etape de suspendare, iar alţi 5 (A. Rusu, H. Cârţală, M. Sorcă, A. Bârză şi I. Fiţea) câte una. Cei 4 eliminaţi de pe teren au fost sancţionaţi cu 7 runde de suspendare.

Iată lotul din care mentorii tehnici şi-au recrutat, de obicei, formaţia trecută în raportul de arbitraj: N. Belei şi I. Sanda - portari, A. Bârză, I. Cârţală, G. Rus, M. Sorcă, I. Chircă, I. Fiţea, A. şi S. Rusu, D. Galiţ, A. Covaci, M. Popescu, V. Terteci, D. Popa, E. Zamfir, G. Comşa, A. Roşu, G. Hoadrea, I. Ciorogar, P. Şoimu, N. Paşcalău, D. Popescu şi O. Măgădan. Alăturând acestora talentele ce vor părăsi garnitura de juniori, setoase şi dornice de afirmare, tălmăcenii aşteaptă cu deplină încredere startul viitoarei ediţii, convinşi că pot trece pe o treaptă superioară a clasamentului.

Deziluzia trecutului campionat a constituit-o excelenta, dar mult prea năbădăioasa trupă studenţească **„U" Mecanica Sembraz**, alcătuită dintr-o pleiadă de tineri talentaţi şi cu certe perspective de progres (unii încă juniori), păstorită şi pregătită cu deosebită atenţie de entuziastul animator şi iubitor al fotbalului juvenil, **Ioan Barac**, eternul optimist ce şi-a propus, ca de obicei, ca obiective - nici mai mult, nici mai puţin - decât cucerirea titlului şi promovarea în eşalonul superior. Apreciind cu toată deferenţa grija, dragostea paternă şi largheţea cu care mentorul tehnic (ajutat în ultimele runde de antrenorul **I. Tarcea**), îşi înconjoară elevii, ne simţim obligaţi să-i amintim că rar ne-a fost dat să înregistrăm evoluţii şi comportări mai oscilante, contradictorii şi imprevizibile, de la o etapă la alta, ca cele oferite de unsprezecele universitar sibian. Cum pot fi alăturate şi înţelese: victoria nonşalantă asupra campioanei Record, cu înfrângerea suferită în faţa lanternei clasamentului, Sticla Avrig, sau biruinţa din deplasare obţinută în faţa echipei militare, cu eşecurile suferite pe propriul gazon în confruntările cu Geromed şi Sparta, ori izbânzile categorice asupra Sticlei şi Vitrometanului, cu acel 0-5 de acasă cu Carpaţi-Mecanica Mârşa?

Indiscutabil motive şi explicaţii pot fi găsite cu uşurinţă. Se poate invoca, în primul rând, excesiva şi continua lărgire a lotului, apoi slăbiciunea conducerii tehnice pentru unii titulari, ca şi întârzierea nemotivată a cristalizării formaţiei etalon. Se mai pot adăuga: uitarea carnetelor de legitimare la confruntarea cu Construcţii, pierdută cu 0-3, precum şi utilizarea unui jucător în stare de suspendare la partida câştigată în faţa Textilei, dar omologată tot cu 0-3, greşeli ce pot fi imputate conducerii tehnice şi organizatorului de competiţii. Nu este însă mai puţin adevărat că în numeroasele întâlniri foarte mulţi jucători au tratat cu nepermisă superioritate adversarii, îngâmfarea şi vedetismul afişate fiind prompt taxate de către aceştia (Viitorul, Sticla, Geromed, Romanofir ş.a.). Nesancţionarea la timp a întârzierilor şi comodităţii deosebite în pregătire a generat o mulţime de abateri în terenul de joc. 23 componenţi ai lotului au acumulat în întregul sezon 57 avertismente: C. Băilă, M. Săbău, R.Demian, A. State, A. Mălău şi D. Popenţa, lipsind, pentru cumul, 8 etape din rapoartele de arbitraj, ca şi eliminaţii C. Barbu, I. Ursu, A. State, C. Băilă, D. Popenţa, care în 11 etape nu şi-au adus contribuţia lipsind nemotivat din formaţie în urma sancţiunilor primite. Cele 57 goluri marcate au fost realizate de 15 jucători. În fruntea acestora veteranul N. Laurenţiu cu 12 reuşite, urmat de E. Beza 10, A. Fuşle 7, R. Damian 5, C. Barbu, D. Popenţa, T. Marcu, M. Băzăvan, A. Budăi, fiecare cu câte 3, C. Băilă şi I. Hila, cu câte două, cu câte o reuşită fiind creditaţi D. Banciu, B. Mierluţ, D. Murăşan şi C. Şoptelea. De fapt unsprezecele studenţesc a evoluat la valoarea jucătorilor ce-l alcătuiesc doar în întrecerile din Cupa României, în care - după un fotbal corect elaborat, aerisit, rapid şi spectaculos a depăşit mulţi rivali, ajungând să-şi dispute finala pe judeţ în compania echipei COMESO din Şeica Mare. Iată lotul de jucători rulat în acest an competiţional: C. Topârcean, M. Bordean, F. Dragomir, I. Ursu, I. Lumezeanu, A. Mălău, M. Băzăvan, I. Munteanu, C. Bâră, D. Murăşan, C. Barb, D. Popenţa, A. State, C. Luca, R. Damian, A. Săbău, D. Banciu, G. Dumitru, N. Turc, O. Poşa, N. Laurenţiu, F.Szabo, V. Gâlceavă, C. Şoptelea, B. Mierluţ, C. Stănilă, S. Budăi, C. Băilă, F. Hila, E. Beza, V. Preda, A. Fuşle, T. Marcu şi D. Bendorfean.

Analizând lucid prestaţiile avute şi trăgând concluziile necesare, cei doi antrenori vor găsi, suntem convinşi, soluţiile cele mai potrivite pentru ca teamul avut în custodie să aibă în sezonul viitor o cu totul altă evoluţie, ocupând în final locul fruntaş ce i se cuvine, pe baza realelor valori ce-l compun. (va urma) **V.M.**

Atletism Elena Hila confirmă - vicecampioană naţională la greutate

La finala pe ţară a Campionatului Naţional de atletism seniori, competiţie la care au luat parte 422 concurenţi, Elena Hila (C.S.M. Sibiu) a reuşit cu performanţa de 17,84 m la aruncarea greutăţii să devină vicecampioană.

Tot în această finală, **Mihaela Gândilă (A.S. „Temerarul" Sibiu)**, concurând în proba de heptatlon, a reuşit cu performanţa de 4774 puncte să se situeze pe locul IV.

La Concursul Naţional al Cluburilor Sportive, eleva **Adina Prodea (C.S.Ş. Şoimii Sibiu)** a obţinut locul II (juniori II) în proba de săritură în înălţime, cu 1,64 m.

I. ILIE

Se doreşte înfiinţarea unei asociaţii de şah pentru copii

Proaspăt reîntors de la Turneul „Cetate" desfăşurat la Deva, **Emanoil Muntoiu,** cel care a reuşit să ocupe locul III la categoria I, ne-a mărturisit că încearcă de ceva vreme să înfiinţeze o asociaţie de şah pentru copii. „Am obţinut carnetul de antrenor şi vreau să fac ceva pentru copiii care îndrăgesc în mod special sportul minţii. Din păcate, lucrul acesta este anevoios. Fără sprijin material şi financiar, această idee este moartă încă înainte de a se naşte", ne spunea Muntoiu.

Ţinându-se cont că şahul este un sport care ne situează pe locul secund în lume ca număr de practicanţi, după fotbal, şi nu necesită un efort financiar deosebit, în plus, nu este un sport care să facă victime, ar fi păcat ca această idee să nu prindă contur. Mai ales că sunt puţini cei care încearcă să facă ceva în acest domeniu.

Iniţiatorul acestei idei ne-a rugat să amintim şi pe această cale că cei care sunt dispuşi să sprijine acest proiect, în special financiar, îl pot contacta la telefon 069/23.73.44 sau la Redacţia Tineret Tribuna (Sibiu, str. Oituz nr.31, tel/fax 069/23.36.62).

Ov. BOICA

Radu Miclăuş - locul IX la Campionatul European

În localitatea Anvers - Belgia s-au desfăşurat întrecerile Campionatului European de natatie - juniori, unde la startul probelor s-au aliniat peste 400 de înotători. Reprezentanţii ţării noastre s-au situat la final pe locul III după Germania şi Rusia, cucerind 5 medalii de aur şi 3 de bronz.

În lotul reprezentativei României s-a aflat şi sibianul Radu Miclăuş. În proba de 100 m fluture, în cadrul finalei B, el a ocupat locul 14, cu timpul de 0,56,8, iar în finala probei de 200 m fluture a ocupat locul IX, al 7-lea timp al finalei, cu 2,05,0.

În zilele de 13-15 august, Radu Miclăuş va participa la Balcaniada de înot de la Belgrad, unde mama lui, Anca Miclăuş, speră ca Radu să obţină o medalie.

Ilie IONESCU

Luni, 10 august

Programul I: 12.00 TVR Info 12.05 Universul cunoaşterii (r) 13.00 Natacha (s/r) 14.00 TVR Info 14.10 Perla Neagră (s/r) 15.00 Dosarele istoriei (r) 16.00 Emisiune în limba maghiară 17.30 Avanscena 18.00 TVR Info 18.10 Desene animate 18.35 Hollyoaks (s) 19.00 Sunset Beach (s) 19.55 Doar o vorbă „săţ-i" mai spun 20.00 Jurnal 21.00 Echipa de intervenţie (s) 21.50 Nimic sfânt (s) 22.45 Jurnalul de noapte 23.00 Repriza a treia 24.00 Întâlnirea de la miezul nopţii

Programul II: 12.00 Sunset Beach (s/r) 13.00 D-na King, agent secret (s/r) 16.00 Veronica (s) 16.50 Perla Neagră (s) 20.10 Natacha (s) 22.00 Ostaticul (f)

Marţi, 11 august

Programul I: 6.00 România, ora 6 fix! 8.30 D. a. (r) 9.00 TVR Cluj-Napoca 10.00 TVR Info 10.05 TVR Iaşi 11.00 TVR Timişoara 12.00 TVR Info 12.05 Credo (r) 13.00 Natacha (s/r) 14.00 TVR Info 14.10 Perla Neagră (s/r) 15.00 În sfârşit...la Arad 15.30 Arhive româneşti (r) 16.00 Emisiune în limba maghiară 17.00 Charlie Chaplin * Charlot în familie 17.30 În flagrant 18.00 TVR Info 18.10 D. a. 18.35 Hollyoaks (s) 19.00 Sunset Beach (s) 19.55 Doar o vorbă „săţ-i" mai spun 20.00 Jurnal 21.00 Dulcea pasăre a tinereţii (f) 22.45 Jurnalul de noapte 23.00 Avocatul poporului 24.00 Invitaţie la cabaret

Programul II: 9.00 Echipa de intervenţie (s/r) 12.00 Sunset Beach (s/r) 13.00 Nimic sfânt (s/r) 16.00 Veronica (s) 16.50 Perla Neagră (s) 20.10 Natacha (s)

Miercuri, 12 august

Programul I: 6.00 România, ora 6 fix! 8.30 D.a. (r) 9.00 TVR Cluj-Napoca 10.00 TVR Info 10.05 TVR Iaşi 11.00 TVR Timişoara 12.00 TVR Info 12.05 Sensul tranziţiei (r) 13.00 Natacha (s) 14.00 TVR Info 14,10 Perla Neagră (s/r) 15.00 Tradiţii 15.30 Pro Patria 16.30 Tribuna partidelor parlamentare 17.00 Charlie Chaplin * Avatarurile lui Charlot 17.30 Medicina pentru toţi 18.00 TVR Info 18.10 D.a. 18.35 Hollyoaks (s) 19.00 Sunset Beach (s) 19.55 Doar o vorbă „săţ-i" mai spun 20.00 Jurnal 21.00 Documentar * Nixon despre Nixon 22.00 Frontiera de sticlă 22.30 Camera ascunsă 22.45 Jurnalul de noapte 23.00 Un secol de cinema * John Huston 0.05 Cultura în lume 0.35 La ceasul mărturisirilor

Programul II: 12.00 Sunset Beach (s/r) 16.00 Veronica (s) 16.50 Perla Neagră (s) 20.10 Natacha (s) 22.00 Gauguin, sălbaticul (f)

Joi, 13 august

Programul I: 6.00 România, ora 6 fix! 8.30 D.a. (r) 9.00 TVR Cluj-Napoca 10.00 TVR Info 10.05 TVR Iaşi 11.00 TVR Timişoara 12.00 TVR Info 12.05 Pentru dv., doamnă! (r) 13.00 Natacha (s/r) 14.00 TVR Info 14.10 Perla Neagră (s/r) 15.00 Dialog 15.30 Ecclesiast '98 16.00 Convieţuiri 17.00 Charlie Chaplin * Charlot la bancă 17.30 Timpul Europei 18.00 TVR Info 18.10 D.a. 18.35 Hollyoaks (s) 19.00 Sunset Beach (s) 19.50 Rezultatele Tragerilor Super Loto 5/40 şi Expres 19.55 Doar o vorbă „săţ-i" mai spun 20.00 Jurnal 21.00 Freud (s) 22.00 Reflecţii rutiere 22.10 Cu ochii'n patru 22.50 Jurnalul de noapte 23.00 Dintre sute de catarge 24.00 Pariul trio 0.05 Bank-Note 0.35 Magazin muzical-umoristic

Programul II: 10.00 Un secol de cinema * John Huston (r) 12.00 Sunset Beach (s/r) 16.00 Veronica (s) 20.10 Natacha (s) 22.00 Strania iubire a Marthei Ivers (f) 24.00 Lumea sportului

Vineri, 14 august

Programul I: 6.00 România, ora 6 fix! 8.30 D.a.(r) 9.00 TVR Cluj-Napoca 10.00 TVR Info 10.05 TVR Iaşi 11.00 TVR Timişoara 12.00 TVR Info 12.05 De la lume adunate... 12.30 Convieţuiri 13.00 Natacha (s/r) 14.00 TVR Info 14.10 Perla Neagră (s/r) 15.00 Ecoturism 15.30 Emisiune în limba germană 17.00 Portret în oglindă 17.30 Mapamond 18.00 TVR Info 18.10 D.a. 18.35 Hollyoaks (s) 19.00 Sunset Beach (s) 19.55 Doar o vorbă „săţ-i" mai spun! 20.00 Jurnal 21.00 Elisabeth R (f) 22.30 Camera ascunsă 22.45 Jurnalul de noapte 23.00 Divertis 24.00 Cinematograful de noapte * O dovadă incomodă (f)

Programul II: 9.00 Freud (r) 12.00 Sunset Beach (s/r) 16.00 Veronica (s) 16.50 Perla Neagră (s) 20.10 Natacha (s/r) 22.00 Atletism 23.10 Familia Borgia (s)

Sâmbătă, 15 august

Programul I: 7.00 Bună dimineaţa, de la... Timişoara şi de la Bucureşti! 8.30 Alfa şi Omega 9.00 TVR Info 9.05 Şapte note fermecate! 10.05 Viaţa ca în viaţă (s) 10.50 Familia Cordier, judecător şi poliţist - O nouă viaţă (f) 12.30 Ordinea publică 13.00 A doua alfabetizare 13.30 Ecranul 14.00 TVR Info 14.10 Video-magazin de vacanţă... 15.30 Prefaţă la Festivalul Internaţional „George Enescu" 16.10 D.a. 16.40 Documentar istoric 17.40 Justiţie militară (s) 18.30 Hollyoaks (s) 18.55 Teleenciclopedia 19.45 Săptămâna sportivă 19.55 Doar o vorbă „săţ-i" mai spun 20.00 Jurnal 20.30 Cer întunecat (s) 21.25 Cum vă place... 22.25 TVR Info 22.30 Goana după diplomă (f) 0.20 Arena AS

Programul II: 7.00 Familia Borgia (s/r) 14.00 Darabane de foc (s) 16.00 Veronica (s) 16.50 Perla Neagră (s) 22.40 În plină acţiune (s/r)

Duminică, 16 august

Programul I: 7.00 Bună dimineaţa, de la... Bucureşti! 8.30 Lumină din lumină 9.00 TVR Info 9.05 D.a. 10.00 Ala-Bala, Portocala! 10.45 Biserica satului 11.00 Viaţa satului 13.00 Tezaur folcloric 14.00 Info-Magazin 14.30 Video-Magazin estival 15.00 Serial de călătorii 16.00 Robingo 16.45 D.a. 17.15 Super Gol Show 18.00 Fotbal 19.55 Doar o vorbă „săţ-i" mai spun 20.00 Jurnal 20.30 7 zile în România 21.00 Da, te iubesc (f/III) 22.30

TVR Info 22.35 D-na King, agent secret (s) 23.25 Pariul trio 23.30 Fotbal Mondial 1998 24.00 Pop-Show nocturn

Programul II: 7.00 Cer întunecat (s/r) 10.30 Cinematograful vremii noastre * Robert Bresson 14.00 Darabane de foc (s) 16.00 Veronica (s) 16.50 Perla Neagră (s) 19.00 În plină acţiune (s) 21.00 Magazin sportiv

Liga Campionilor

Al 2-lea tur preliminar (12 şi 26 august) programează următoarele partide:

Rosenborg (Norvegia) - FC Bruges (Belgia); Manchester United (Anglia) - LKS Lodz (Polonia); Litex Loveci (Bulgaria) - Spartak Moscova (Rusia); Galatasaray (Turcia) - Grasshopper Zürich (Elveţia); Celtic Glasgow (Scoţia) - Croaţia Zagreb (Croaţia); Maribor Teatanic (Slovenia) - PSV Eindhoven (Olanda); Dinamo Kiev (Ucraina) - Sparta Praga (Cehia); FC Kosice (Slovacia) - Brondby (Danemarca); Inter Milano (Italia) - Skonto Riga (Letonia); Olympiakos Pireu (Grecia) - Anorthosis Famagusta (Cipru); Benfica Lisabona (Portugalia) - Beitar (Israel); Dinamo Tbilisi (Georgia) - Athletic Bilbao (Spania); HJK Helsinki (Finlanda) - FC Metz (Franţa); Bayern München (Germania) - Obilici Belgrad (Iugoslavia); Sturm Graz (Austria) - Ujpest Budapesta (Ungaria); **Steaua Bucureşti - Panathinaikos Atena.**

● Aici se anunţă, deja, partide echilibrate, cu învingătorul greu de prevăzut. Un argument în plus îl constituie faptul că UEFA dă o grămadă de bani cluburilor care ajung în grupele preliminare. Spre exemplu, cine se va califica din disputele: Rosenborg - FC Bruges, Galatasaray - Grasshopper, Dinamo Kiev - Sparta Praga, Sturm Graz - Ujpest Budapesta? Sigur, sunt şi meciuri în care M. United, PSV, Inter, Benfica, Bayern sunt favorite clare.

În privinţa întâlnirii Steaua - Panathinaikos sunt sceptic fiindcă nu cunosc valoarea reală a echipei greceşti. Elevii lui Stoichiţă au, însă, mare foame de valută şi nu mă îndoiesc că vor mânca jăratic pentru a obţine victoria.

Cupa Cupelor

(13 august turul- 27 august returul)

Rudar (Slo) - Constructorul Chişinău; Vaduz (Lic) - Helsingborg (Sue); Lausanne (Elv) - Tsement Ararat (Arm); Cork City (Irl) - ŢSKA Kiev; Ekranes (Lit) - Apollon Limassol (Cip); Apolonia (Alb) - Genk (Bel); Bangor City (ŢG) - Haka (Fin); Levski Sofia - Lokomotiv Vitebsk (Blr); Metalurgs Liepaja (Let) - Keflavik (Isl); Grevenmacher - Rapid Bucureşti; Lantana Tallin (Est) - Harts of Midlothian (Sco); Amica Wroncki (Pol) - Hibernians (Mal); Gotu (Feroe) - MTK Budapesta; Glentoran Belfast - Maccabi Haifa (Isr); Vardar Skopje (Mac) - Spartak Trnava (Svc); Karabagh Agdam (Azr) - FC Copenhaga; Partizan Belgrad - Dinamo Batumi (Geo). ● Am mai spus-o şi altă dată: Cupa Cupelor mi se pare competiţia cel mai uşor de câştigat, în destule campionate din Europa câştigarea cupei nefiind un obiectiv foarte important pentru cluburile puternice. Aşa se face că, în Belgia, acest trofeu a revenit lui KRC Genc, în Polonia - lui Amica Wroncki, în Iugoslavia - lui Partizan Belgrad, iar de echipe cum sunt Vaduz, Ekranes, Haka, Tsement, Lantana aud pentru prima dată. Sigur, când vor intra în cursă câştigătoarele cupei din Anglia, Italia, Germania, Spania, Franţa, gluma se va îngroşa simţitor.

Deocamdată, în disputa cu CS Grevenmacher, câştigătoarea cupei în Luxemburg, Rapidul nostru nu poate avea probleme de nici un fel.

Cupa UEFA

- turul II preliminar

La Geneva, s-au tras la sorţi meciurile din al doilea tur preliminar al Cupei UEFA. Partidele se vor disputa pe 11 august (turul, pe terenul primelor echipe) şi 25 august (returul). Iată programul complet:

GRUPA A

Steaua Roşie Belgrad (Iugoslavia) - Rotor Volgograd (Rusia); Ferencvaros Budapesta (Ungaria) - AEK Atena (Grecia); Germinal Ekeren (Belgia) - Servette Geneva (Elveţia); FC Argeş Dacia(România) - Istanbulspor (Turcia)

GRUPA B

Molde (Norvegia) - ŢSKA Sofia (Bulgaria); IFK Göteborg (Suedia) - Fenerbahce Istanbul (Turcia); Mura MuskaSobota (Slovenia) - Silkeborg (Danemarca); Glasgow Rangers (Scoţia) - PAOK Salonic (Grecia)

GRUPA C

Slavia Praga (Cehia) - Inter Bratislava (Slovacia); FC Zürich (Elveţia) - Şahtior Doneţk (Ucraina); Brann Bergen (Norvegia) - Zalgiris VilniusKaunas (Lituania); Wisla Cracovia (Polonia) - Trabzonspor (Turcia)

GRUPA D

Oţelul Galaţi (România) - Vejle BK (Danemarca); Hapoel Tel Aviv (Israel) - Stromsgodset (Norvegia); Osijek NK(Croaţia) - Anderlecht Bruxelles(Belgia); Omonia Nicosia (Cipru) - Rapid Viena (Austria)

GRUPA E

VPSVaasa (Finlanda) - Grazer AK (Austria); Polonia Varşovia (Polonia) - Dinamo Moscova (Rusia); Hajduk Split (Croaţia) - Malmoe FF (Suedia); Kilmarnock (Scoţia) - Sigma Olomouc (Cehia).

● Din câte se vede, cele două echipe româneşti au ca adversare formaţii destul de şterse, din punctul de vedere al performanţelor internaţionale.

Istanbulspor a fost creată în 1926, culori: roşu-negru; a câştigat titlul de campioană a Turciei în 1932; în 1972 a ajuns în liga a 3-a, în 1991 a promovat în liga a 2-a, pentru ca, din 1994, să evolueze în primul eşalon. În ultima ediţie de campionat a ocupat locul 5 în clasament, după cele patru "mari": Galatasaray, Fenerbahce, Besiktas şi Trabzonspor. Antrenor este sârbul Safet Susici, fost internaţional iugoslav, iar vedetele echipei se numesc Sergen (transferat de la Besiktas), Ferri (fost FC Nantes), Gralak (venit de la Bordeaux) şi Zdravkov (portarul reprezentativei Bulgariei).

FC Argeş are un lot valoros şi omogen, care poate accede în primul tur...adevărat al Cupei UEFA.

Vejle BK datează din 1891, culori: alb-roşu; a cucerit 5 titluri de campioană a Danemarcei, ultimul în 1984; în ediţia precedentă a terminat pe locul 4 în clasamentul ţării; antrenor este Ole Fritsen (57 ani). Între piesele de bază ale echipei se numără Peter Christiansen, Henrik Fig, Claus Frandsen şi Peter Graulund. Sarcina Oţelului Galaţi mi se pare mai uşoară decât a argeşenilor, deşi de la fotbaliştii danezi te-poţi aştepta la orice, chiar dacă nu au nume sonore.

Referitor la acest tur preliminar, ar mai fi de remarcat faptul că au intrat în competiţie echipe puternice, care n-au participat la primul tur, precum: Fenerbahce Istanbul, Slavia Praga, Hajduk Split, Dinamo Moscova, AEK Atena, aşa că antrenorii Silviu Dumitrescu şi, respectiv, Vasile Simionaş pot spune că au avut un pic de noroc.

Fotografia săptămânii

"În aşteptarea ... verii !"

În fotbalul german - puţine transferuri spectaculoase

La 14 august începe şi ediţia 1998/1999 a Bundesligii. În această vară - dezamăgitoare pentru chibiţii de fotbal nemţi, datorită eşecului reprezentativei la turneul final al CM - puţine mişcări spectaculoase de jucători au avut loc.

Să începem cu **Kaiserslautern**, campioana ţării - **veniţi:** Rössler (Manchester City), Gospodarek (Bochum), Jeremies (1860 München), Effenberg (Mönchengladbach); **plecaţi:** Couba (Deportivo La Coruna), Kadlec (Drnovice), Kuka (Nürnberg), Brehme (a abandonat activitatea competiţională).

Bayern München - veniţi: Linke (Schalke 04), Daei (Arminia Bielefeld), Ramzi (Werder Bremen), Kamouna (Cairo); **plecaţi:** Nerlinger (Dortmund), Rizzitelli (Piacenza), Hamann (Newcastle United), Münch (Genoa), Grassow (FC Köln).

Leverkusen - veniţi: Mamici (Bochum), Reeb (Bielefeld) Ze Roberto (Flamengo), Najduk (Tampa Bay); **plecaţi:** Worns (Paris SG), Nerbauer (Düsseldorf)

VfB Stuttgart - veniţi: Markovici (Steaua Roşie Belgrad), Rost (Nürnberg), Zeyer (Duisburg), Keller (Wolfsburg); **plecaţi:** Răducioiu (Espanyol Barcelona), Schwartz (Karlsruhe), Haber (Las Palmas), Hagner (Mönchengladbach), Yakin (Fenerbahce Istanbul).

Schalke 04 - veniţi: Reck (Werder Bremen), Mandirali (Trabzonspor), Grodas (Tottenham); **plecaţi:** Linke (B. München), Kurtz (1860 München), Anfang (FC Tirol), Lehmann (AC Milan), Dybek (Düsseldorf);

Rostock - veniţi: Jovici (Cukaricki), Bicanici (Haifa), Milinkovici (Nice), Ramdane (Nimes); **plecaţi:** Barbarez (Dortmund), Studer (a abandonat activitatea);

Werder Bremen - veniţi: Brasas (Neppen), Bürel (Manheim), Roembiack (FC Aarau); **plecaţi:** Labadia (Bielefeld), Ramzi (Kaiserslautern),

Duisburg - veniţi: Moravcik (Bastia), Andersen (BK Odense); **plecaţi:** Feyer (Stuttgart), Reiter (Mönchengladbach).

Dortmund - veniţi: Hässler şi Hengen (Karlsruhe), Nerlinger (B. München), Batista (Sao Paolo), Dede (Minas Gerais); **plecaţi:** Cesar (Atletico Mineiro), Heinrich (Fiorentina), Kirowski (FC Köln), Zorc (a abandonat).

Hamburger SV - veniţi: Ernst (Hanover 96), Kiriakow (Karlsruhe), Doll (Bari); **plecaţi:** Schnoor (Derby County), Salihamidzici (B. München), Zeyer (Karlsruhe)

Bochum - veniţi: Kuntz (Bielefeld), Kischko (Jena), Petrovici (Croaţia Zagreb), Gaudino (Basel); **plecaţi:** Wosz (Hertha BSC), Winkler (Ulm), Gospodarek (Kaiserslautern), Donkow (FC Köln)

Hertha - **veniţi:** Wosz (Bochum), Maas (Bielefeld), Trtschock (FC Köln); **plecaţi:** Fahrmann (Karlsruhe), Dinzey (1860 München)

1860 München - veniţi: Kur (Schalke 04), Dinzey (Hertha), Schroth (Karlsruhe), Vanenburg (Cannes); **plecaţi:** Schroder (Cottbus), Jeremies (Kaiserslantern), Hasi (Genc)

Wolfsburg - veniţi: Reimeier (Karlsruhe), Juskowiak (Mönchengladbach), O'Neill (Aberdeen); **plecaţi:** Novotny (Braga), Jensen (Odense), Deerling (Dallas), Tomcici (Verdingen)

Frankfurt - veniţi: Chen Yang (Beijing), Pisont (Ierusalim), Gerster (B. München), Stojak (Napoli), Petri (Rotterdam); **plecaţi:** Wolf (St. Pauli), Mehici (Meppen)

Mönchengladbach - veniţi: Feedhoff (Leverkusen), Sopici (Croaţia Zagreb), Ivanov (Slavia Sofia), Hagmann (Stuttgart), Reiter (Duisburg), Polster (Köln); **plecaţi:** Juskowiak (Wolfsburg), Effenberg (B. München), Lupescu (Dinamo Bucureşti), Pedersen (Blakburn)

Nürnberg - veniţi: Kuka (Kaiserslautern), Polunin (Dnepropetrovsk), Skoog (Duisburg); **plecaţi:** Smejkal (Werdingen)

Freiburg - veniţi: Hermel (Zwikau), Golz (Hamburger SV); **plecaţi:** Herz (Manheim), Kaufmann (revenit la amatori)

●●●

După cum vă amintiţi, au retrogradat Karlsruhe, Köln şi Bielefeld. În campionatul trecut, cele mai multe goluri le-a înscris Ulf Kirsten (Leverkusen) - 22, urmat de Olaf Marshall (Kaiserslautern) - 21.

Pentru amatorii de statistici şi curiozităţi, iată câteva: jucătorii cu cele mai multe prezenţe în Bundesliga - Karl Heinz Körbel (Frankfurt) - 602 jocuri, Manfred Kaltz (Hamburg) - 581, Klaus Fichtel (Shalke 04) - 552, Mirko Votava (Bremen) - 546, Eike Immel (Stuttgart) 535 ● Cei mai eficace jucători: Gerd Müller (Bayern München) - 365, Klaus Fischer (Schalke) 268, Josef Heynckes (Mönchengladbach) - 220, Manfred Burgsmüller (Dortmund) - 213, Klaus Allofs (Bremen) şi Dieter Müller (Köln) - câte 117.

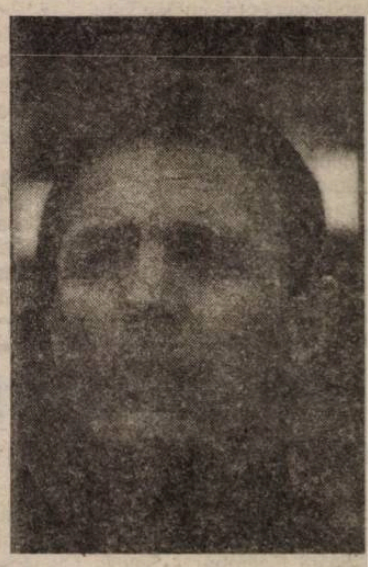

Minutul' 91

Greu la deal cu boii mici...

urmare din pag.1

✱ **Steaua - „U" Cluj 4-0 (3-0)** Echipa studenţilor clujeni se îndreaptă cu paşi mari spre divizia B, urmând... exemplul timişorenilor, ieşenilor şi repetenţilor din Regie. Au marcat: Roşu (25), Răchită (27), Dănciulescu (39), D. Şerban (87) ✱ **Oţelul - FC Naţional 3-2 (1-1)** Martorii oculari spun că a fost un meci de zile mari, bucureştenii conducând de două ori şi pierzând în final. Aşa o fi. Mihalache (43), Pelin (67), V. Ion (81), respectiv Pigulea (20), Butoiu (61), P. Marin (FCN) a fost eliminat de M. Lică ✱ **CSM Reşiţa - FC Argeş 0-0.** Arbitrul C. Zotta n-a avut sarcină uşoară, bănăţenii fiind răi pe teren propriu şi nedeprinşi să piardă puncte. Năstăsie (CSM) a fost eliminat, iar după meci antrenorul Silviu Stănescu a anunţat că-şi dă demisia. Ar fi un mic record dacă ar pleca după numai două etape. ✱ **Ceahlăul - Olimpia 4-0 (1-0)** Moldovenii le-au şifonat golaverajul celor din Satu Mare, autorii golurilor fiind Enache (19, din 11 m), Solomon (62, 75), Baston (64). S. Prodan l-a eliminat pe Simion (Ol.) ✱ **Gloria - Foresta 5-0 (2-0)** Bistriţenii, bătuţi tare de Dinamo în etapa precedentă, i-au cocoşat pe „forestieri". Turcu (3), Falub (43), Ganea (52, 66), Cîncă (86) ✱ **Rapid - FC Oneşti 6-0 (0-0)** Doar o repriză au rezistat cei din Oneşti în Giuleşti, după care nefericitul Blid s-a gârbovit tare tot scotând mingea din plasă. Vorba proverbului: greu la deal cu boii mici. Măldărăşanu (57), Maier (63), Şumudică (77, 85, 87), Dulca (80) ✱ **FC Ploieşti - Astra 2-1 (0-1)** Nici cei de la Astra nu vor avea şanse de salvare, deşi au pierdut greu în derby-ul local. Bolmandâr (78), Baştină (87), respectiv Beraru (27) ✱ **FCM Bacău - Univ. Craiova 2-0 (1-0)** Cu Halagian, antrenor principal şi Hizo, antrenor (?) - care a prins trenul de Bacău din mers, în Gara Mică - Chivorchian încearcă să scape de emoţiile (şi cheltuielile) din returul trecutului campionat pentru a evita retrogradarea. „Africanul" Balaci n-a arătat încă nimic din ce pretindea că a învăţat pe unde a umblat. Dacă mai pierde vreun punct acasă, după cum îi ştiu pe olteni, îl vor scoate din Craiova cu dricul şi fanfara intonând Marşul de Chopin. Au marcat Azinte (30), Petcu (50, din 11 m). Fl. Chivulete l-a eliminat pe Fl. Ionescu (Cv).

✱ **Farul - Dinamo 1-3 (1-2).** Fără istoric, bucureştenii câştigând la pas şi izbutind singura victorie a oaspeţilor în etapă. Au marcat: Abăluţă (17), respectiv Bătrânu (40, din 11 m), Vlădoiu (43), Ciobotariu (50).

Clasament Divizia A

1. Rapid	2	2	0	0	7-0	6(+3)
2. Dinamo	2	2	0	0	6-1	6(+3)
3. Oţelul	2	0	0	0	5-3	6(+3)
4. Steaua	2	1	1	0	6-2	4(+1)
5. FCM Bacău	2	1	1	0	3-1	4(+1)
6. Gloria	2	1	0	1	5-3	3 (0)
7. Ceahlăul	2	1	0	1	6-4	3 (0)
8. Naţional	2	1	0	1	8-8	3 (0)
9. Petrolul	2	1	0	1	2-4	3 (0)
10. Olimpia	2	1	0	1	3-4	3 (0)
11.CSM Reşiţa	2	0	2	0	0-0	2(-1)
12. Astra	2	0	1	1	2-3	1(-2)
13. FC Argeş	2	0	1	1	0-1	1(-2)
14. Farul	2	0	1	1	3-5	1(-2)
15. U.Craiova	2	0	1	1	2-4	1(-2)
16. U Cluj	2	0	1	1	0-4	1(-2)
17. FC Oneşti	2	0	1	1	2-8	1(-2)
18. Foresta	2	0	0	2	1-7	0(-3)

Etapa viitoare (15-16.08): „U" Cluj - FCM Bacău, FC Argeş - Steaua, FC Oneşti - CSM Reşiţa, Foresta - Dinamo, Naţional - Gloria, Olimpia - Oţelul, Astra - Ceahlăul, Univ. Craiova - Petrolul, Rapid - Farul.

Mărşăluitoarea Daniela Cârlan - locul V la C.M. de juniori

După ce în acest an a ocupat locul III la Campionatele Europene de juniori de la Ljubljana şi locul VI cu echipa României la Cupa Europeană de marş din Slovenia, iată că Daniela Cârlan (18 ani), eleva antrenată de prof. Delia Olteanu, reuşeşte să urce spre piscurile marii performanţe sportive cucerind locul V în proba de 5 km marş cu prilejul Campionatului Mondial de juniori desfăşurat în perioada 28 iulie - 2 august. Daniela a obţinut cel mai bun record personal pe distanţa de 5 km cu timpul de 22,04,60. Reamintim că mărşăluitoarea Daniela Cârlan este cu dublă legitimare la C.S.Ş. Şoimii - C.S.M. Sibiu.

I. ILIE

Şoimii Sibiu - Flacăra Moreni 2-0 (1-0)

urmare din pag.1

Etapa viitoare, echipa sibiană se va deplasa la Caracal, unde sperăm să-şi treacă în cont primele puncte în „clasamentul adevărului".

ŞOIMII: PAMPEA - TURC (75, FLOARE), COMĂNICIU, MĂRGINEAN, HILA, NEGHIRLĂ - TARCEA (66, TARA), CIOBANU, SCRIDON - E. TRIFU (82, ADI MUNTEANU), A. RĂDULESCU.

FLACĂRA: SOARE - PÂRŞE, NEACŞU, FAUR (35, BITICĂ), DINICĂ - PETRE, ANGHEL, CHIRIŢĂ, GÂRBOVEANU (56, PARASCHIV) - MATINCĂ (65, DĂNILĂ), BĂLTOI.

Arbitru: Daniel Badea (Bucureşti). Asistenţi: N. Iordache şi A. Alexandrescu (ambii Bucureşti). Cartonaş galben: A. Rădulescu (19).

PETROLUL ŢICLENI - RECORD MEDIAŞ 3-2 (2-2)

urmare din pag.1

minut înainte de finalul primei părţi gazdele egalează tot pe o greşeală de arbitraj, Burlacu reluând cu capul un balon centrat, după ce ieşise în aut de poartă cel puţin o jumătate de metru. Ultimul gol este reuşit de Doboi, cel care trimite în proprie poartă cu capul în urma unei centrări de pe dreapta. Medieşenii ratează o ultimă ocazie de a egala în minutul 75, atunci când Lazăr, singur cu portarul Muja; trage pe mijlocul porţii.

PETROLUL: Muja - Stănoiu, Fufanu, Sosoiu, Dan Manole - Burlacu, Firan, Hârşu, Dan Mogoşanu - Sorin Andrei, Haiducescu (60, R. Hanganu).

RECORD: Lupu - V. Cristea, Dobai, R. Mureşan, Cosma - Aspricioiu, Forgacs, Dan Trifu, Tofănescu (47, Pârduţ) - Frandeş (43, C. Mureşan), Bruşdescu (2, Lazăr).

Arbitru: Bogdan Chelu (Alexandria). Asistenţi: Cosmin Stuparu şi Dan Niţu (ambii Tr. Măgurele).

Cartonaşe galbene: Dan Mogoşanu (14), Firan (79) / Comşa (33), Aspricioiu (62), Pârduţ (65), R. Mureşan (86).

Minerul Berbeşti - Flacăra Rm. Vâlcea 2-2, Petrolul Drăgăşani - Pandurii Tg. Jiu 0-1, Minerul Certej - Gloria Reşiţa 1-1, Constructorul Craiova - Aurul Brad 2-1, Minerul Lupeni - Bere Craiova 2-2, Petrolul Ţicleni - Record Mediaş 3-2, Minerul Mătăsari - Petrolul Stoina 2-0, Aluminiu Slatina - Progresul Caracal 2-0, Şoimii Sibiu - Flacăra Moreni 2-0, Minerul Uricani - Forestierul Stâlpeni 5-1.

1. Pandurii Tg. Jiu	2	2	0	0	6-0	6
2. Electro Bere Craiova	2	1	1	0	7-3	4
3. Gloria Reşiţa	2	1	1	0	5-1	4
4. Flacăra Rm. Vâlcea	2	1	1	0	5-2	4
5. Minerul Mătăsari	2	1	1	0	3-1	4
6. Minerul Lupeni	2	1	1	0	4-3	4
7. Minerul Certej	1	1	1	0	3-2	4
8. Aluminiu Slatina	2	1	0	0	2-0	3
9. Minerul Uricani	2	1	0	1	5-4	3
10. Şoimii Sibiu	2	1	0	1	2-1	3
11. Petrolul Ţicleni	2	1	0	1	4-4	3
12. Petrolul Stoina	2	1	0	1	2-3	3
13. Constructorul	2	1	0	1	3-6	3
14. Forestierul	2	1	0	1	2-5	3
15. Progresul Caracal	2	0	1	1	1-3	1
16. Minerul Berbeşti	2	0	1	1	2-7	1
17. Record Mediaş	2	0	0	2	3-5	0
18. Aurul Brad	2	0	0	2	2-4	0
19. Flacăra Moreni	1	0	0	1	0-2	0
20. Petrolul Drăgăşani	2	0	0	2	0-5	0

Etapa viitoare (sâmbătă, 15 august, ora 11): Minerul Berbeşti - Minerul Uricani, Flacăra Rm. Vâlcea - Petrolul Drăgăşani, Pandurii - Minerul Certej, Gloria - Constructorul, Aurul - Minerul Lupeni, Electro Bere - Petrolul Ţicleni, Record- MinerulMătăsari, Petrolul Stoina - Aluminiu Slatina, Progresul Caracal - Şoimii Sibiu, Flacăra Moreni - Forestierul.

Iugoslavia:

Steaua Roşie în tromba

În prima etapă a campionatului Iugoslaviei s-au înregistrat rezultatele: Steaua Roşie - Budocnost 4-0, Milicionar - Obilic 0-0, Sartid - Radnicki Kraguevac 1-3, Yemun - Saparatak 4-2, Rad - Yeleynik 2-0, Proleter - Pristina 2-0, Hajduk MB - OFK Belgrad 0-0, Vojvodina - Mogren 3-0, Partizan - Radnicki Nis 4-1.

Franţa:

Monaco începe cu victorie în deplasare

În prima etapă a campionatului Franţei s-au înregistrat 4 victorii ale gazdelor, tot atâtearezultate de egalitate şi un singur succes al oaspeţilor, obţinut de Monaco, învingătoare la FC Lorient. Rezultatele complete: FC Lorient - Monaco 0-2, Le Havre - FC Metz 0-0, Rennes - Auxerre 1-0, Marseille - Nantes 2-0, Bastia - Montpellier 2-2, Bordeaux - PSG 3-1, Strasbourg - Lyon 0-0, Toulouse - Lens 3-2, Nancy - Sochaux 1-1.

Atletism

Se pregăteşte „leul" de război...

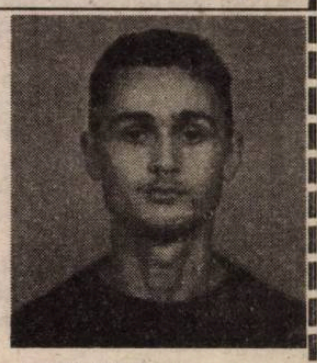

Mihai Stoica nu mai este un necunoscut pentru lumea atletismului naţional; performanţele realizate (campion naţional de copii - pentatlon; campion naţional la juniori III la 90 m.g. şi 200 m.g.) alcătuind o frumoasă carte de vizită.

A obţinut aceste rezultate crezând cu toată tăria în propriile şanse, muncind mult, iubind atletismul şi ajungând să se simtă în lumea acestui sport ca într-o adevărată familie.

Născut în zodia Leului, se comportă asemeni acestuia în cursă; ca apoi să redevină tânărul vesel, puţin curios, dar impresionant prin vizibil şi ingenios.

În acest an, la Campionatele Naţionale rezervate juniorilor II îşi va încerca forţele în proba de 400 mg. La Campionatele Naţionale Şcolare a oprit acele cronometrului la 56.55 pe distanţa de 400 m.g., iar la Grand-Prix-ul juniorilor II s-a impus cu timpul de 57.00.

Până acum a alergat cât a fost necesar pentru a-i întrece pe toţi, dând senzaţia că este „programat" pentru victorie. Aşa va fi şi la Campionatele Naţionale?

Ramona POPA

Programul turului Diviziei D. Ediţia 1998-1999

Etapa I, sâmbătă, 15 august, ora 11: COMESO Şeica Mare - Carpaţi Mecanica; ASA Sibiu - Romanofir Tălmaciu; Construcţii Sibiu - „U" Mecasem Sibiu; Viitorul Târnava - CFR Retezat PIM Sibiu; Unirea Ocna Sibiului - Geromed Mediaş; Sevişul Şelimbăr - Textila Cisnădie; CS Incstar - Viitorul Bazna; Sparta mEDIAş stă.

Etapa a II-a, 22 august: Carpaţi Mecanica - Sparta; Romanofir - COMESO; „U" Mecanica - ASA; CFR-Retezat PIM - Construcţii; Geromed - Viitorul Târnava; Textila - Unirea O.S.; Viitorul Bazna - Sevişul. C.S. Incstar stă.

Etapa a III-a, 29 august: Viitorul Bazna - Textila; CS Incstar - Geromed; Sevişul - CFR Retezat PIM; Unirea - „U" Mecasem; Viitorul Târnava - Romanofir; Construcţii - Carpaţi Mecanica; ASA - Sparta; COMESO stă.

Etapa a IV-a, 5 septembrie: Geromed - Viitorul Bazna; CFR Retezat PIM - CS Incstar; „U" Mecasem - Sevişul; Romanofir - Unirea O.S.; Carpaţi Mecanica - Viitorul Târnava; Sparta - Construcţii; COMESO - ASA, Textila stă.

Etapa a V-a, 12 septembrie: Construcţii - COMESO; Viitorul Târnava - Sparta; Unirea O.S. - Carpaţi Mecanica; Sevişul - Romanofir; C.S. Incstar - „U" Mecasem; Viitorul Bazna - CFR Retezat PIM; Textila - Geromed; ASA stă.

Etapa a VI-a, 19 septembrie: CFR Retezat - Textila; „U" Mecasem - Viitorul B; Romanofir - CS Incstar; Carpaţi mecanica - Sevişul; Sparta - Unirea; COMESO - Viitorul Târnava; ASA - Construcţii. Geromed stă.

Etapa a VII-a, 26 septembrie: Viitorul Târnava - ASA; Unirea - COMESO; Sevişul - Sparta; CS Incstar - Carpaţi mecanica; Viitorul Bazna - Romanofir; Textila - „U" Mecasem; Geromed - CFR Retezat PIM. Construcţii stă.

Etapa a VIII-a, 3 oct.: Construcţii - Viitorul Târnava; A.S.A. - Unirea O.S.; COMESO - Sevişul; Sparta - CS Incstar; Carpaţi Mecanica - Viitorul Bazna; Romanofir - Textila; „U" Mecasem - Geromed; CFR Retezat PIM stă.

Etapa a IX-a, 10 oct.: Unirea - Construcţii; Sevişul - A.S.A.; CS Incstar - COMESO; Viitorul Bazna - Sparta; Textila - Carpaţi Mecanica; Geromed - Romanofir; CFR Retezat PIM - „U" Mecasem; Viitorul Târnava stă.

Etapa a X-a, 17 oct.: Romanofir - CFR Retezat PIM; Carpaţi Mecanica - Geromed; Sparta - Textila; COMESO - Viitorul Bazna; ASA - CS Incstar; Construcţii - Sevişul; Viitorul Târnava - Unirea O.S. „U" Mecasem stă.

Etapa a XI-a, 24 oct.: Sevişul - Viitorul; CS Incstar - Construcţii; Viitorul Bazna - ASA; Textila - COMESO; Geromed - Sparta; CFR Retezat - Carpaţi Mecanica; „U" Mecasem - Romanofir; Unirea stă.

Etapa a XII-a, 31 oct.: Carpaţi Mecanica - „U" Mecasem; Sparta - CFR Retezat PIM; COMESO - Geromed; ASA - Textila; Construcţii - Viitorul Bazna; Viitorul Târnava - CS Incstar; Unirea - Sevişul; Romanofir stă.

Etapa a XIII-a, 7 nov.: CS Incstar - Unirea; Viitorul Bazna - Viitorul Târnava; Textila - Construcţii; Geromed - ASA; CFR Retezat - COMESO; „U" Mecasem - Sparta; Romanofir - CarpaţiMecanica; Sevişul stă.

Etapa a XIV-a, 14 nov.: Sparta - Romanofir; COMESO - „U" Mecasem; ASA - CFR Retezat; Construcţii - Geromed; Viitorul Târnava - Textila; Unirea - Viitorul Bazna; Sevişul - CS Incstar; Carpaţi Mecanica Mârşa stă.

Etapa a XV-a, 21 nov.: Textila - CS Incstar; Geromed - Sevişul; Romanofir - Construcţii; CFR Retezat PIM - Unirea; „U" Mecasem - Viitorul Târnava; Carpaţi Mecanica - ASA; Sparta - COMESO; Viitorul Bazna stă.

Biblioteca „ASTRA" - SIBIU -

Biblioteca „ASTRA"
— SIBIU —

Nu distrugeţi sportul!

*** În cazul în care manevra politică a PNŢCD-ului va da roade, Ministerul Tineretului şi Sportului va fi „înghiţit" pur şi simplu de Ministerul Educaţiei Naţionale ***

La început am crezut că este doar o glumă. Iată însă că, în ultima vreme, se bate tot mai mult moneda pe această remaniere, această reducere a numărului de fotolii de miniştri. Una dintre cele cinci victime va fi Crin Antonescu, ministerul în fruntea căruia se află el urmând a fi comasat cu Ministerul Educaţiei Naţionale. Această mutare ar putea aduce serioase prejudicii sportului românesc, l-ar putea sărăci şi mai mult, cu toate că, în ultima vreme, sportivii au fost singurii ambasadori ai statului care ne-au făcut să stăm cu fruntea sus.

Despre această remaniere, preconizată a se produce în luna septembrie, despre prejudiciile pe care le-ar putea aduce sportului românesc, cât şi opiniile „vârfurilor" sportive şi educative la nivel judeţean, veţi putea citi începând cu numărul următor al „Tribunei sporturilor".

Aşteptăm şi sugestiile dumneavoastră pe marginea acestui subiect pe adresa Redacţiei Tineret Tribuna, Sibiu, str. Oituz nr. 31, parter.

Fotbal, Divizia B

Rezultat echitabil

Apulum Unirea Alba Iulia - Gaz metan Mediaş 0-0

Elevii antrenorului Jan Gavrilă au reuşit să-şi „coloreze" plăcut pentru prima oară în acest campionat cifra „adevărului". În urma unei partide echilibrate, Gaz metan şi Apulum Unirea au încheiat partida cu un scor alb. Prima ocazie de gol aparţine lui Boroncoi (min. 11) şutul acestuia fiind respins în corner de portarul Unchiaş. Patru minute mai târziu este rândul lui Iorga să-l solicite serios pe Unchiaş. Gazdele replică în minutul 28, când Pristolean şutează de la 8 metri peste poartă.

În repriza secundă, gaziştii au o evoluţie puţin timorată, însă Mândroc (90), Himcinschi (71) şi Bardac (73) nu reuşesc să-şi aducă echipa în avantaj.

Apulum: Unchiaş - Dogaru, Himcinschi, Gherman, Galeş - Bran, Vlăduleasa (67, Oprea), Pristolean, Bardac - Rădoi, Mândroc.

Gaz Metan: Filip - Ciurar, Grigore, Fl. Şomfălean, Micläuş - C. Moldovan, Cl. Şomfălean (65, Gabor), Hanc (75, Vitan), Callo - Iorga (60, Zota), Boroncoi.

Arbitru: Daniel Badea. Asistenţi: Ioan Olteanu şi Ioan Stanciu (toţi din Bucureşti). Cartonaşe galbene: Himcinschi, Bran, Gherman, Rădoi / Iorga, Boroncoi (2). Cartonaş roşu: Boroncoi (65).

Ovidiu BOICA

ARBITRAJ ORDINAR

F.C. BIHOR - F.C. INTER 2-1 (1-0)

La Oradea, echipele vizitatoare nu au, din start, nici o şansă. Principalul argument al bihorenilor nu este, cum ar fi normal, forţa echipei, ci obedienţa arbitrilor. Rar mi-a fost dat să văd nişte fomişti mai ordinari ca aceşti fluieraşi care, pur şi simplu, şi-au bătut joc de interişti. Nici intervenţia, la pauză, a delegatului sibian Vasile Măerean pe lângă observatorul Simion Surdan, nici protestele jucătorilor oaspeţi nu l-au impresionat pe centralul Giurgiu care, fără ruşine şi fără remuşcări, a taxat cu penalti un balon respins cu ... umărul de Popa şi orădenii au învins, mincinos, la potou.

Dorindu-le arbitrilor să dea banii primiţi la Oradea pe medicamente, iată un scurt film al meciului.

În chiar secunda 5, fundaşul Ciocan, avertizat de golurile lui Galea, îl atacă dur şi ... jocul continuă. Forcingul gazdelor este total, însă defensiva sibiană rezistă. Minutele trec şi, pe contraatac, interiştii încep să pună probleme. Cel mai vânat este, aţi ghicit!, Galea, lovit violent cu cotul în faţă (min. 20) şi culmea, rămas la pământ, tot el vede cartonaşul galben!? În min. 24 Sabău combină cu Galea, acesta se descotoroseşte de doi adversari, îi pasează lui Balaban, care se grăbeşte şi şutează, de la 15 metri, peste poartă. La a nu ştiu câta lovitură liberă directă din preajma careului sibian, în min. 32, Burescu şutează direct în vinclu şi Fl. Cotora scoate mingea din plasă: 1-0.

În actul doi, interiştii renunţă la jocul de aşteptare şi domină partida. Bihorenii termină benzina şi privesc tot mai des spre ceas. În min. 78, lansat pe zonă liberă de Maftei, Adrian Popa stopează balonul cu siguranţa unui jucător versat şi-l plasează, cu latul, la colţul lung, egalând. Cel mai disperat este arbitrul Giurgiu ... El şi cu liniorul Hâncu orientează jocul exclusiv spre poarta sibiană şi, la prima ocazie ivită, în min. 87, când Terchilă a degajat balonul în umărul lui Ad. Popa, la limita careului mare, escrocul în negru pune mingea pe var, Domocoş transformând penaltiul. Aşa au fost învinşi interiştii la Oradea!

F.C. BIHOR: M. Popa - Lingurar, Csuri, Ciocan, Ulici - Balaj (80, Vereş), Darha, Burescu, Halasz (72, Şerb), Domocoş - Bărcăuan, Luca. Antrenor: Marcel Coraş.

F.C. INTER: Fl. Cotora - Tolciu, Terchilă, Al. Zotincă, Burduleanu - C. Szeghedi, Maftei, R. Neguţ (46, Ad. Popa), Sabău (58, Stănicescu) - Galea, Balaban (58, M. Szeghedi). Antrenor: Adrian Văsîi.

Sorin CRIVĂŢ

TRIBUNA sporturilor

SUPLIMENT SĂPTĂMÂNAL DE INFORMARE SPORTIVĂ AL COTIDIANULUI INDEPENDENT "TRIBUNA"

Anul VIII, nr.431 | 17.08. - 23.08.1998 | 4 pagini, 500 lei

Minutul '91

Una vorbim, alta fumăm ...

Ca şi în politică, în fotbalul românesc se petrec nişte chestii cel puţin ciudate (ca să nu le zic altfel). Unui amic i-am zis, între patru ochi, că deja de pe acum se trag sfori şi se împart bani negri, iar dumnealui m-a luat în râs, spunând că sunt un cârcotaş incurabil, care vede totul în gri. Aşa o fi, dar iată câteva fapte care vin să-mi confirme suspiciunile.

Înaintea meciului de la Oneşti, antrenorul reşiţenilor declara: „Sper să obţinem cel puţin un punct, poate chiar trei, pentru a demonta acuzaţiile că nu pregătesc echipa la fel de dur cum o făcea fostul antrenor Ioan Sdrobiş". CSM a pierdut cu 5-0 ...

„Uns" doar de câteva zile antrenor la Foresta, Petre Gigiu spunea: „Personal, dacă tot era de preluat o echipă, aş fi dorit s-o fac după meciul cu Dinamo. Ştiu că ei vin la victorie, dar noi sperăm, cu ajutorul lui Dumnezeu, măcar într-un meci egal". Cel de Sus nu l-a auzit ...

„Mergem la Bucureşti să nu pierdem" anunţa antrenorul Constantin Cârstea înaintea meciului cu FC Naţional. Scorul a fost 5-1 pentru bucureşteni...

În loc de orice declaraţii, şefii lui FC Argeş le-au promis fotbaliştilor, în cazul victoriei, o primă de 1.000 dolari. Meciul l-aţi văzut la televizor ...

● **Olimpia - Oţelul 0-1 (0-0)** După bătaia luată în Danemarca, gălăţenii s-au răzbunat pe sătmăreni, care au doar vina de a fi promovat în A fără să vrea! A marcat Guriţă (67) ● **Foresta - Dinamo 2-3 (1-0)** Dinu încearcă să se ţină în şa alături de Lucescu, dar nu cred că va reuşi, giuleştenii având în

n.i.d

continuare în pag.4

Între 20-23 august, la Sibiu

„Cupa municipiului Sibiu" la tenis

Concursul este de categoria a IV-a şi este organizat de „Tenis Club R & G", „Tenis Club 1993", Organizaţia studenţească Justiţia şi de C.S.M. Sibiu. La concurs vor participa copii şi juniori din întreaga ţară. Programul este zilnic între orele 8.30 - 21. Întrecerile se vor desfăşura pe terenurile din Parcul „Sub arini" ale Clubului R & G.

I. IONESCU

PELUZA a III-a

Starea de visare

Starea de visare, proprie peluziştilor de pretutindeni, devine element nociv îndată ce se transmite conducerii unei echipe. Peluzistul poate să-şi mute somnul dintr-un vis în altul, pe când „responsabilii" echipei riscă o trezire brutală şi pierderea locului de pe „bancă". Dreptul la visare nu este universal. El a fost cucerit de peluzist printr-o caldă naivitate şi prin credinţa lui de nezdruncinat că tot ce-i frumos se şi repetă. O naivitate „pozitivă" dacă privim prin prisma dorinţei de menţinere a calităţii de martor la spectacol. Naivitatea organizatorilor spectacolului - antrenori, conducători de cluburi, federaţii - este, însă, un drog. Un drog mincinos ca toate drogurile. Din acest drog, prizează, fără teamă şi sub ochii lumii, conducerea clubului Steaua, club care ne-a adus cele mai rotunde satisfacţii, altădată, tocmai prin luciditatea pe care şi-o impunea.

După ce, înaintea întâlnirii tur din dubla manşă cu Panathinaikos, antrenorul Mihai Stoichiţă risipea declaraţii în

Mihai BRATU

continuare în pag.4

CLASAMENTE, Divizia B

Seria I

Dacia Unirea Brăila - Midia Năvodari 0 - 2; Cimentul Fieni - „Poli" Iaşi 4 - 1; Laminorul - Precizia Săcele 2- 0; Chindia - Gloria Buzău 2 - 1; Metrom ICIM - Sportul Studenţesc 3 - 1; Nitramonia - Poiana Câmpina 0 - 0; Tractorul - Dunărea Galaţi 3 - 0; Rocar - Petrolul Moineşti 3 - 0; Rulmentul Alexandria - FC Braşov 0 - 1.

1. FC Braşov	3	3	0	0	6-1	9 (+6)
2. Chindia	3	2	1	0	7-3	7 (+1)
3.-4. Gloria Buzău	3	2	0	1	6-3	6 (+3)
Rocar	3	2	0	1	6-3	6 (0)
5. Petrolul Moineşti	3	2	0	1	6-4	6 (+3)
6. Midia	3	2	0	1	3-1	6 (+3)
7. Cimentul Fieni	3	2	0	1	6-5	6 (0)
8. Tractorul	3	2	0	1	4-3	6 (0)
9. Poiana Câmpina	3	1	2	0	3-2	5 (+2)
10. Precizia	3	1	1	1	4-3	4 (+1)
11. „Poli" Iaşi	3	1	0	2	5-6	3 (0)
12. Metrom ICIM	3	1	0	2	3-4	3 (-3)
13. Rulmentul	3	1	0	2	2-3	3 (-3)
14. Laminorul	3	1	0	2	4-6	3 (-3)
15. Dunărea Galaţi	3	1	0	2	2-7	3 (0)
16. Nitramonia	3	0	1	2	2-4	1 (-5)
17. Dacia Unirea	3	0	1	2	1-7	1 (-5)
18. Sportul	3	0	0	3	2-8	0 (-3)

Etapa viitoare (sâmbătă, 22 august, ora 11): Sportul - Chindia; Precizia Săcele - Rocar; Petrolul Moineşti - Metrom ICIM; Gloria Buzău - Nitramonia; Dunărea Galaţi - Rulmentul; Poiana Câmpina - Tractorul; FC Braşov - Dacia Unirea; Midia - Cimentul Fieni; „Poli" Iaşi - Laminorul.

Seria a II-a

Drobeta Tr. Severin - FC Baia Mare 4 - 0; Jiul Petroşani - Vega Deva 1 - 0; Apulum Alba Iulia - Gaz metan Mediaş 0 - 0; Minerul Motru - Unirea Dej 1 - 0; Chimica Târnăveni - UTA 1 - 2; Corvinul Hunedoara - Dacia Piteşti 3 - 0; FC Bihor - FC Inter 2 - 1; ARO C-lung Muscel - ASA Tg. Mureş 3 - 1; „Poli" Timişoara - FC Extensiv 1 - 3.

1. Extensiv	3	3	0	0	10 - 3	9 (+6)
2. ARO C-lung	3	3	0	0	8 - 3	9 (+3)
3. Drobeta	3	2	1	0	8 - 0	7 (+1)
4. UTA	3	2	1	0	7 - 2	7 (+4)
5. FC Bihor	3	2	1	0	4 - 1	7 (+1)
6. Corvinul	3	2	0	1	9 - 6	6 (0)
7. Apulum	3	1	1	1	5 - 2	4 (-2)
8. Gaz metan	**3**	**1**	**1**	**1**	**2 - 4**	**4 (+1)**
9. Chimica	3	1	0	2	4 - 4	3 (-3)
10. F.C. Inter Sibiu	**3**	**1**	**0**	**2**	**6 - 8**	**3 (0)**
11. „Poli" Timişoara	3	1	0	2	5 - 7	3 (-3)
12. Minerul Motru	3	1	0	2	4 - 6	3 (-3)
13. Unirea Dej	3	1	0	2	3 - 6	3 (0)
14. Jiul Petroşani	3	1	0	2	2 - 5	3 (-3)
15. Dacia Piteşti	3	1	0	2	3 - 8	3 (0)
16. Vega Deva	3	0	1	2	0 - 3	1 (-2)
17. - 18. FC Baia Mare	3	0	1	2	1 - 7	1 (-2)
ASA Tg. Mureş	3	0	1	2	1 - 7	1 (-2)

Etapa viitoare (sâmbătă, 22 august, ora 11): UTA - Minerul Motru; Gaz metan - ARO; ASA - Chimica; Unirea Dej - Corvinul; Extensiv - FC Bihor; Dacia - „Poli"; Inter - Drobeta; FC Baia Mare - Jiul; Vega - Apulum.

Astăzi începe la Sibiu

Campionatul Mondial de Aeromodele - zbor liber - pentru juniori

Aeroportul Sibiu va găzdui, între 17 şi 22 august, Campionatul Mondial de Aeromodele - zbor liber, rezervat juniorilor. La această manifestare vor participa sportivi din Austria, Cehia, Finlanda, Franţa, Germania, Israel, Lituania, Macedonia, Olanda, Polonia, Rusia, Slovacia, Slovenia, SUA, Turcia, Ucraina, Iugoslavia şi bineînţeles România.

Competiţia este organizată de Federaţia Română de Modelism , Direcţia Judeţeană pentru Tineret şi Sport şi Asociaţia Sportivă „Total" Sibiu, în colaborare cu Federaţia Aeronautică Internaţională. În paralel cu această competiţie se va desfăşura cea de-a VII-a ediţie a Cupei Mondiale Sibiu.

Ovidiu B.

Divizia D sub reflector

6. Formaţia ce domina cu seniorială autoritate primele două ediţii ale acestui nou înfiinţat eşalon divizionar, **Textila Cisnădie** - total abandonată de unitatea economică patronatoare, aflată la rândul ei în pragul lichidării - a rezistat în anteriorul sezon doar graţie eforturilor supraomeneşti, morale şi materiale, depuse de câţiva inimoşi, entuziaşti membri ai conducerii asociaţiei sportive în frunte cu preşedintele G. Păuna, I. Popovici, L. Cotora ş.a., şi celor câţiva jucători credincioşi. În ciuda dificultăţilor şi opreliştilor, de tot felul, a plecării câtorva titulari de certă valoare (G. Iagăru, I. Lotreanu, G. Comşa ş.a.), teamul textilist, sub mâna fermă, încercată şi pricepută a mentorului tehnic **I. Cuc**, a reuşit uneori evoluţii de excepţie, ocupând în final locul 11, cu o linie de clasament, cuprinzând 9 victorii, 5 remize, 16 eşecuri, 35 goluri înscrise şi 55 primite. Cu siguranţă că multiplele incertitudini ce-au planat asupra jucătorilor şi a greutăţilor cu care s-au confruntat, au generat o stare de nervozitate în sânul lotului, 22 componenţi ai acestuia agonisind 61 cartonaşe galbene, cei mai vehemenţi protestatari, I. Precup cu 8, V. Holom şi L. Popovici cu câte 6, A. Iancu cu 5, G. Comşa şi I. Lotrean cu câte 4 , efectuând pentru cumul 7 runde de suspendare, iar cei 4 eliminaţi de pe teren (M. Rădulescu, V. Holom, I. Precup şi I. Lotrean) au lipsit din formaţie câte o etapă.

Cele 35 de goluri marcate îi au ca autori pe jucătorii: G. Comşa cu 11 realizări, M. Truică, V. Holom şi V. Beleţ fiecare cu câte 4, M. Munteanu şi A. Iancu (câte două), I. Lotrean, I. Precup, M. Popescu, M. Pop şi M. Burdulea cu câte unul, plus „U" Mecasem care, utilizând un jucător suspendat, a pierdut cu 0-3.

Iată jucătorii rulaţi de Textila în trecutul campionat: M. Ioniţă, M. Lixăndroiu, A. Iancu, I. Precup, L. Popovici, I. Lotrean, M. Truică, R. Aniculesei, G. Comşa, V. Holom, M. Cuc, M. Pop, V. Beleţ, I. Ionuş, M. Burdulea, G. Chiru, L. Bolătă, N. Pop, M. Copcea, D. Vârvă, D. Hanea, M. Popescu, M. Rădulescu, M. Munteanu, L. Corfar, F. Achim, D. Luca, I. Brânzi, C. Scrob şi I. Combei.

Proaspăt promovată pe scena acestui eşalon, echipa **ASA Sibiu**, pregătită cu seriozitate şi deosebit profesionalism de **I. Galaţă**, a constituit frumoasa surpriză a prelungitului sezon autumnal, obţinând în cele 19 etape nu mai puţin de 8 izbânzi, 2 egaluri, 9 înfrângeri, 34 goluri marcate şi 47 primite. Din păcate excelenta evoluţie din toamnă n-a putut fi repetată şi în cele 11 runde ale returului. Oricum meritorii şi demne de laudă prestaţiile militarilor, la prima lor evoluţie în fotbalul de elită judeţean. Jucătorii - proveniţi din multiple formaţii, cu mentalităţi şi nivel de pregătire diferite - au fost însă veritabili campioni ai indisciplinei. 24 din ei au acumulat 77 de avertismente (recordul campionatului), recidiviştii efectuând pentru cumul 13 etape de suspendare, iar P. Marchiş, N. Paşca şi F. Iancu (fiecare de câte două ori), V. Sinu, V. Bancu, L. Ştefănescu, M. Risti şi S. Vitan (câte o dată) văzând cartonaşul roşu şi-au lipsit echipa de aportul lor în 13 grele confruntări. La zestrea celor 42 goluri şi-au adus contribuţia 15 jucători. În frunte, I. Ciorogaru cu 13 reuşite,urmat de F. Iancu şi C. Muţiu cu câte 4, G. Niţu, I. Preda şi F. Hila cu câte 3, N. Cerghizan (2) V. Bîgu, L. Ştefănescu, D. Prunică, L. Radu, L. Sinu, C. Paştiu, A. Budăi şi O. Goia (cu câte una), plus cele două autogoluri date de S. Lukacs (Vitrometan) şi L. Opriş (Unirea). Iată o parte a lotului folosit de echipa militară: S. Vitan, O. Hoscheger, G. Voicu, D. Vizitiu, S. Budăi, G. Niţu, N. Cerghezan, F. Herciu, P. Marchiş, F. Iancu, I. Ciorogaru, I. Preda, F. Grosu, C. Paştiu, M. Risti, N. Paşca, C. Muţiu, C. Bîgu, V. Sinu, M. Verzescu, A. Limbean, D. Bendorfean, V. Bancu, L. Ştefănescu, O. Goia, O. Schwahhofer, C. Airoaie, A. Piţigoi, F. Hila.

În pofida modestului loc 14 ocupat în ierarhia clasamentului, ce nu oglindeşte exact valoarea de ansamblu a lotului existent, una din cele mai disciplinate echipe ale campionatului, **Viitorul Bazna**-larg şi consistent sprijinită material, ca şi în precedenţii ani, de generosul ei sponsor, I. Bilca, având în ultimul sezon la timonă pe competentul şi modestul antrenor **A. Moş** - şi-a impresionat plăcut suporterii şi partenerii de întrecere prin fotbalul riguros elaborat, avântat şi spectaculos. Cu un dram de şansă unsprezecele pregătit de A. Moş şi-ar fi depăşit cu mult realizările din debutul ei pe scena acestui eşalon, dar perfect posibil în campionatul început de curând. Cele 39 goluri marcate au fost marcate de 14 jucători ai lotului. Cel mai prolific s-a dovedit S. Bungiac cu 7 reuşite, urmat de I. Puşcă 6, G. Pologea şi C. Savonea cu câte 4, V. Peptănuş şi D. Boţoc cu câte 3, R. Bulugea, M. Cerghizan şi D. Cucerzan (cu câte 2), A. Bungiac, C. Boaru, C. Nistor, D. Stoica şi R. Deac cu câte una, plus autogolul lui Iordache de la Construcţii. Excelentă, aşa cum am spus, comportarea disciplinară, 16 jucători ai lotului agonisind doar 39 cartonaşe galbene (recordul eşalonului), C. Savo-nea cu 4 avertismente ispăşind pentru cumul o etapă de suspendare, ca şi cei 3 eliminaţi de pe teren pentru minore infracţiuni. Iată lotul utilizat în trecutul sezon: E. Mako, C. Badea, C. Craiu, G. Zămăcău, D. Proştean, V. Peptănuş, V. Bleahu, G. Pologea, C. Savonea, R. Deac, F. Meruţ, C. Nistor, I. Puşcă, V. Grecu, M. Mera, C. Boaru, D. Boţoc, A. Petac, C. Bircea, M. Cerghizan, R. Bulugea, A. Dobra, V. Blanga, A. Bungiac, S. Bungiac, M. Bidi, V. Cristea, E. Deszi, D. Stoica şi D. Cucerzan. (Va urma)

V.M.

Alpinistul sibian Teodor Tulpan s-a întors din expediţia Caucaz'98

După un drum plin de peripeţii, alpinistul sibian Teodor Tulpan (27 ani) a revenit la Sibiu din temerara expediţie CAUCAZ '98, ce a durat aproximativ 31 de zile (10 iulie - 11 august).

Echipa a fost formată din nouă alpinişti români, opt băieţi şi o fată în următoarea componenţă: **Teodor Tulpan - Salvamont Sibiu; Cristina Mirea, Ion Mihăilă, Gabi Petrişor - Bucureşti; Cristi Ţecu, Horia Colibăşeanu, Sorin Ciurariu - Timişoara; Sorin Aftene - Ploieşti şi Mihai Sima - Predeal.**

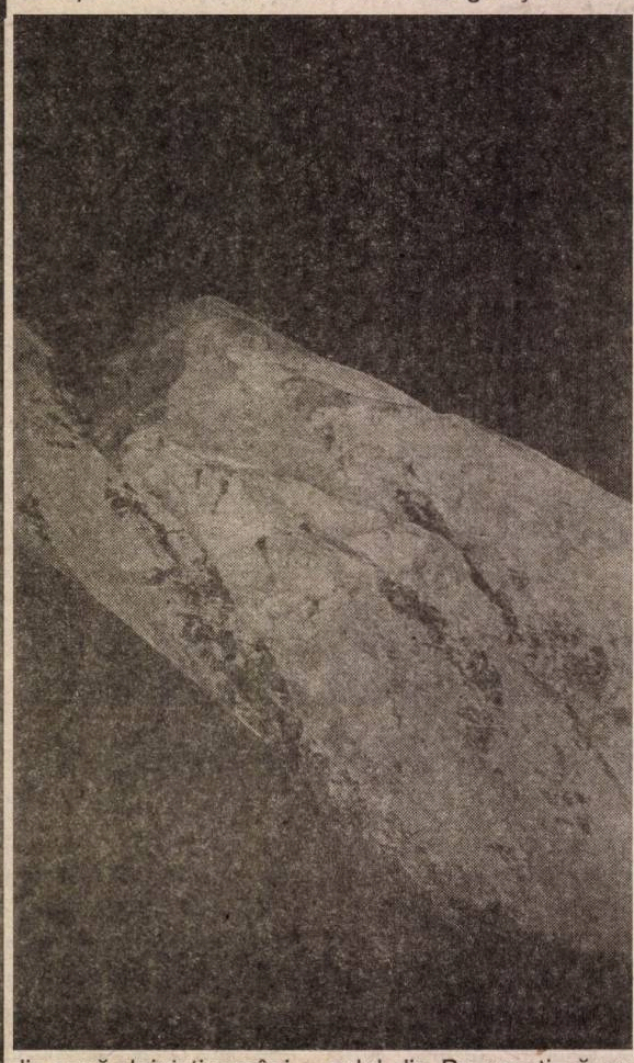

Dar să-l lăsăm pe Teodor Tulpan să ne povestească.

Ne-am înţeles foarte bine în toate situaţiile, având în vedere că patru dintre noi aveam două expediţii împreună (Pamir '96 şi Caucaz '97).

Itinerarul echipei a fost în mare parte parcurs cu trenul pe ruta Bucureşti - Chişinău - Rostov pe Don - Nalcik, apoi autobuz până în satul Elbrus unde aveam baza, şi a durat patru zile şi jumătate.

O problemă dificilă am avut la intrarea în Ucraina, unde grănicerii ne-au cerut vizele de trecere, de care am fost asiguraţi de consulul din Bucureşti că nu avem nevoie (4 solicitări). Bineînţeles că nu am trecut până nu am „uns" pe cine trebuia, asta în ciuda tratatului de reciprocitate între Ucraina şi România.

Scopul expediţiei era vf. Ushba - 4.694 m, socotit cel mai dificil şi maiestuos din Caucaz. Pentru asta aveam mult material tehnic (corzi, pitoane, pioleţi, colţari) şi aveam nevoie de aclimatizare pe care am făcut-o pe Elbrus. Din cauza vremii nefavorabile n-am ajuns decât la 5000 m după patru zile de ascensiune. Dar eram aclimatizaţi pentru Ushba, pe care am urcat după alte patru zile de muncă şi escaladă în condiţii de furtună. Dar am reuşit în final!

După aceasta ne-am întors la un alt vârf interesant, Gumachi - 3805 m de unde am prins un apus extraordinar.

Aceste escalade ne-au întărâtat şi, pe data de 1.08, la ora 19.40, ne aflam pe cel mai înalt vârf din Europa, Elbrus - 5.642 m. Am făcut pozele de rigoare şi mă uitam ce mic e omul, dar n-aveam timp de visare, aaş că la vale! Cred că am stabilit un record naţional de 7 h şi 40 min., atât a durat urcarea şi coborârea pe Elbrus de la 4.200 m unde era refugiul Print 11.

Tot în această perioadă, alte două echipe dintre noi au urcat pe vf. Donguz - Orun - 4468 m şi Dzantugan - 3991 m.

Despre vreme pot spune că a fost mai caldă ca anul trecut şi mai puţină zăpadă! Frigul a fost mai puternic, - 15 grade C pe Elbrus, am prins şi două ninsori foarte puternice, avalanşe.

Întrucât nu e foarte dificil, vf. Elbrus a avut anul acesta parte de multe expediţii: canadieni, spanioli, nemţi, ruşi, cehi, români, polonezi cu care ne-am înţeles foarte bine.

Bineînţeles că am avut şi „momente tari", când un coleg a căzut într-o crevasă vreo 4 m şi a scăpat nevătămat, sau când un altul a declanşat o puternică avalanşă de bolovani peste ceilalţi. Ne-am ales doar cu sperieturi multiple.

Aş vrea să mulţumesc sponsorilor care au fost alături deechipă şi ne-au susţinut: **Autoprod, Atlassib, Concefa, Ovidiu, Victoria. Petz, Prestsal, Fortis-Com, Sibiana, Explorer, Anonimus şi Krestel.**

Drumul de întoarcere a fost tot cu trenul (6 zile), peripeţii, dar până la urmă a fost cea mai reuşită expediţie la care am participat.

Sper ca şi la anul să pot participa într-o altă expediţie în funcţie de sponsori şi de generozitatea lor.

Luni, 17 august

Programul I: 12.00 TVR Info 12.05 Universul cunoaşterii (r) 13.00 Natacha (s/r) 14.00 TVR Info 14.10 Perla Neagră (s/r) 15.00 Dosarele istoriei (r) 16.00 Emisiune în limba maghiară 17.30 Avanscena 18.00 TVR Info 18.10 Desene animate 18.35 Hollyoaks (s) 19.00 Sunset Beach (s) 19.55 Doar o vorbă „săţ-i" mai spun 20.00 Jurnal 21.00 Echipa de intervenţie (s) 21.50 Nimic sfânt (s) 22.45 Jurnalul de noapte 23.00 Repriza a treia 24.00 Întâlnirea de la miezul nopţii

Programul II: 12.00 Sunset Beach (s/r) 13.00 D-na King, agent secret (s/r) 16.00 Veronica (s) 16.50 Perla Neagră (s) 20.10 Natacha (s) 22.00 O dovadă incomodă (f)

Marţi, 18 august

Programul I: 6.00 România, ora 6 fix! 8.30 D. a. (r) 9.00 TVR Cluj-Napoca 10.00 TVR Info 10.05 TVR Iaşi 11.00 TVR Timişoara 12.00 TVR Info 12.05 Credo (r) 13.00 Natacha (s/r) 14.00 TVR Info 14.10 Perla Neagră (s/r) 15.00 Pe malul Dunării albastre 15.30 Arhive româneşti (r) 16.00 Emisiune în limba maghiară 17.00 Chaplin unicul * Charlot în parc 17.30 În flagrant 18.00 TVR Info 18.10 D. a. 18.35 Hollyoaks (s) 19.00 Sunset Beach (s) 19.55 Doar o vorbă „săţ-i" mai spun 20.00 Jurnal 21.00 Fragii sălbatici (f) 22.45 Jurnalul de noapte 23.00 Avocatul poporului 24.00 Videoteca rock

Programul II: 9.00 Echipa de intervenţie (s/r) 12.00 Sunset Beach (s/r) 13.00 Nimic sfânt (s/r) 16.00 Veronica (s) 16.50 Perla Neagră (s) 20.10 Natacha (s) 21.00 Atletism: Campionatul European de seniori

Miercuri, 19 august

Programul I: 6.00 România, ora 6 fix! 8.30 D.a. (r) 9.00 TVR Cluj-Napoca 10.00 TVR Info 10.05 TVR Iaşi 11.00 TVR Timişoara 12.00 TVR Info 12.05 Sensul tranziţiei (r) 13.00 Natacha (s) 14.00 TVR Info 14.10 Perla Neagră (s/r) 15.00 Tradiţii 15.30 Pro Patria 16.30 Tribuna partidelor parlamentare 17.00 Chaplin unicul * Ziua lui liberă 17.30 Medicina pentru toţi 18.00 TVR Info 18.10 D.a. 18.35 Hollyoaks (s) 19.00 Sunset Beach (s) 19.55 Doar o vorbă „săţ-i" mai spun 20.00 Jurnal 20.40 Prea aproape şi prea departe de ţară (do) 21.10 Fotbal: Norvegia - România 23.00 Jurnalul de noapte 23.15 Un secol de cinema * Michael Caine 0.15 Cultura în lume 0.45 Dans în noapte

Programul II: 12.00 Sunset Beach (s/r) 16.00 Veronica (s) 16.50 Perla Neagră (s) 18.45 Atletism: Campionatul European de seniori 22.00 Poliţistul flegmatic (f) 23.50 Atletism: Campionatul European de seniori

Joi, 20 august

Programul I: 6.00 România, ora 6 fix! 8.30 D.a. (r) 9.00 TVR Cluj-Napoca 10.00 TVR Info 10.05 TVR Iaşi 11.00 TVR Timişoara 12.00 TVR Info 12.05 Pentru dv., doamnă! (r) 13.00 George Enescu (do) 14.00 TVR Info 14.10 Perla Neagră (s/r) 15.00 Dialog 15.30 Ecclesiast '98 16.00 Convieţuiri 17.00 Chaplin unicul * Charlot şi Mabel la plimbare 17.30 Timpul Europei 18.00 TVR Info 18.10 D.a. 18.35 Hollyoaks (s) 19.00 Sunset Beach (s) 19.50 Rezultatele Tragerilor Super Loto 5/40 şi Expres 19.55 Doar o vorbă „săţ-i" mai spun 20.00 Jurnal 21.00 Freud (s) 22.00 Reflecţii rutiere22.10 Cu ochii'n patru 22.50 Jurnalul de noapte 23.00 Dintre sute de catarge 24.00 Pariul trio 0.05 Bank-Note 0.35 Magazin muzical-umoristic

Programul II: 10.00 Un secol de cinema * Michael Caine (r) 12.00 Sunset Beach (s/r) 16.00 Veronica (s) 19.40 Atletism: Campionatul European de seniori 22.00 Elissa Rhais (f) 23.40 Atletism: Campionatul European de seniori

Vineri, 21 august

Programul I: 6.00 România, ora 6 fix! 8.30 D.a.(r) 8.55 Bacalaureat '98 9.10 TVR Cluj-Napoca 10.00 TVR Info 10.05 TVR Iaşi 11.00 TVR Timişoara 12.00 TVR Info 12.05 De la lume adunate... 12.30 Convieţuiri 13.00 Festivalul Internaţional al Muzicii de Cameră 14.00 TVR Info 14.10 Perla Neagră (s/r) 15.00 Ecoturism 15.30 Emisiune în limba germană 17.00 Portret în oglindă 17.30 Mapamond 18.00 TVR Info 18.10 D.a. 18.35 Hollyoaks (s) 19.00 Sunset Beach (s) 19.55 Doar o vorbă „săţ-i" mai spun! 20.00 Jurnal 21.00 Elisabeth R (f) 22.35 Camera ascunsă 22.45 Jurnalul de noapte 23.00 Studioul şlagărelor 24.00 Cinematograful de noapte * Prinsă în capcană (f)

Programul II: 9.00 Freud (r) 12.00 Sunset Beach (s/r) 16.00 Veronica (s) 16.50 Perla Neagră (s) 19.40 Atletism: Campionatul European de seniori 23.35 Familia Borgia (s)

Sâmbătă, 22 august

Programul I: 7.00 Bună dimineaţa, de la... Iaşi! 8.30 Alfa şi Omega 8.55 Bacalaureat '98 9.10 TVR Info 9.15 Tip-Top, Mini-Top 10.05 Viaţa ca în viaţă (s) 10.50 Viaţa particulară a lui Henric al VIII-lea (f) 12.30 Ordinea publică 13.00 A doua alfabetizare 13.30 Ecranul 14.00 TVR Info 14.10 Video-magazin de vacanţă 15.45 Prefaţă la Festivalul Internaţional „George Enescu" 16.20 D.a. 16.45 Documentar istoric 17.40 Justiţie militară (s) 18.30 Hollyoaks (s) 18.55 Teleenciclopedia 19.45 Săptămâna sportivă 19.55 Doar o vorbă „săţ-i" mai spun 20.00 Jurnal 20.30 Cer întunecat (s) 21.25 O seară la Corbeanca (II) 22.25 TVR Info 22.30 Niagara (f) 24.00 Arena AS

Programul II: 7.00 Familia Borgia (s/r) 8.30 Sporturi extreme 14.00 Ani de glorie (s) 16.00 Veronica (s) 16.50 Perla Neagră (s) 19.00 Magazin sportiv * Atletism 22.30 În plină acţiune (s/r)

Duminică, 23 august

Programul I: 7.00 Bună dimineaţa, de la... Cluj-Napoca! 8.30 Lumină din lumină 8.55 Bacalaureat '98 9.10 TVR Info 9.15 D.a. 10.05 Ala-Bala, Portocala! 10.45 Biserica satului 11.00 Viaţa satului 13.00 Tezaur folcloric 14.00 Info-Magazin 14.30 Video-magazin estival 15.00 Serial de călătorii 16.00 Robingo 16.45 D.a. 17.15 Super Gol Show 18.00 Fotbal: Dinamo - F.C. Naţional 19.55 Doar o vorbă „săţ-i" mai spun 20.00 Jurnal 20.30 7 zile în România 21.00 Duo fără supărare (f) 22.30 TVR Info 22.35 D-na King, agent secret (s) 23.25 Pariul trio 23.30 Fotbal Mondial 1998 24.00 Pop-Show nocturn

Programul II: 7.00 Cer întunecat (s/r) 8.30 Sporturi extreme 10.30 Cinematograful vremii noastre * Jean Renoir 14.00 Ani de glorie (s) 16.00 Veronica (s) 16.50 Perla Neagră (s) 19.00 În plină acţiune (s) 21.00 Magazin sportiv

Mapamond sport * Mapamond sport

Turcia - ultima... staţie?

Pentru mulţi fotbalişti tineri, campionatul turcesc este un fel de rampă de lansare spre alte zări, dar pentru şi mai mulţi, aflaţi spre apusul carierei, Turcia este ultima... staţie. De ce aici şi nu aiurea? Pentru că, vorba ceea: turcul plăteşte. Când e pus pe distracţie şi când are, turcul nu se uită la bani.

Anul acesta în prima divizie turcă vor activa 69 de jucători străini, provenind din 26 de ţări. Cei mai numeroşi sunt fotbaliştii din Bosnia, 13, urmaţi de români 9, brazilieni, nigerieni şi bulgari, câte 5.

Iată în continuare numele şi echipele unde activează aceştia:

Galatasaray
antrenor: Fatih Terim
Hagi, Gică Popescu, Filipescu, Taffarel (Brazilia)

Fenerbahce
antrenor: Joachim Low (Germania)
Sergio (Brazilia), Moldovan, Uche (Nigeria), Hogh (Danemarca), Moshoeu (Africa de Sud), Balic (Bosnia)

Beşiktaş
antrenor: John Benjamin Toshack (Ţara Galilor)
Amokachi (Nigeria), Ohen (Nigeria), Del Solar (Peru), Sellami (Maroc)

Trabzonspor
antrenor: Gordon Milne (Anglia)
Milosevski (Macedonia), Rada (Cehia), Campbell (Anglia), Vugrinec (Croaţia)

Istanbulspor
antrenor: Safet Susic (Bosnia)
Zdravkov (Bulgaria), Petkov (Bulgaria), Ferri (Franţa), Gralak (Brazilia)

Gaziantepspor
antrenor: Husein Kaltar
Embola (Rwanda), Preko (Ghana), Samuel (Ghana), Coulibaly (Mali)

Genclerbirligi
antrenor: Karol Pecze (Slovacia)
Abrami (Maroc), Maraksi (Algeria), Geremi (Camerun), Phiri (Africa de Sud)

Ankaragücü
antrenor: Samet Ali Baba
Kennedy (Ghana), Mkhalele (Africa de Sud), Oană, Baidoo (Ghana)

Altay Izmir
antrenor: Sakip Özberk
Onya (Nigeria), Teberen (Nigeria), Brkic (Bosnia), Bohari (Republica Centrafricană)

Antalyaspor
antrenor: Stanislav Jarabinsky (Cehia)
Kona (Zair), Music (Bosnia), Rogerio (Brazilia), Ghincev (Bulgaria)

Samsunspor
antrenor: Mehmet Ali Cinar
Alioum (Camerun), D. Timofte

Karabükspor
antrenor: Ahmet Akan
Tene, Halilovic (Bosnia), Zbonovic (Bosnia), Mohammed (Egipt)

Sakaryaspor
antrenor: Zoran Ivancevic (Iugoslavia)
Avdic (Bosnia), Dodik (Bosnia), Nikolovski (Macedonia)

Dardanelspor
antrenor: Erol Tok
Musisi (Uganda), Gerson (Brazilia), Mapeza (Zimbabwe), Schubert (Austria)

Kocaelispor
antrenor: Güvenc Kurtar
Stîngaciu, Ahmed Hassan (Egipt), Menhat (Egipt)

Adanaspor
antrenor: Fuat Muzurovic (Bosnia) Demirovic (Bosnia), Brdevic (Bosnia), Iankov (Bulgaria), Mrmic (Croaţia)

Bursaspor
antrenor: Nayat Byiedici
Varesanovic (Bosnia), Vidolov (Bulgaria), Senad (Bosnia), R. Harazi (Israel)

Erzurumspor
antrenor: Hikmet Karaman
Mesanovic (Bosnia), Beganovic (Bosnia), Prunea

Noi mişcări de... trupe

Italia
Salas: de la Plate la Lazio, 17 milioane de dolari
Mihajlovici: Sampdoria - Lazio
De la Pena: Barcelona - Lazio
R. Baggio: Bologna - Inter
Veron: Sampdoria - Parma
Boghossian: Sampdoria - Parma
Ortega: Valencia - Sampdoria
Helveg: Udinese - Milan
Bierhoff: Udinesse - Milan

Spania
Denilson: Sao Paulo - Betis, 32 milioane de dolari
Jugovici: Lazio - Atletico
Chamot: Lazio - Atletico
Torrisi: Bologna - Atletico
Valeron: Mallorca - Atletico
Zenden: PSV - Barcelona
Cocu: PSV - Barcelona
Ivan Campo: Mallorca - Real Madrid
Pauleta: Salamanca - La Coruna

Anglia
Stam: PSV - Man. United, 18 milioane de dolari
Blomqvist: Parma - Man. United
Davies: Southampton - Blackburn
Casiraghi: Lazio - Chelsea
Landrup: Rangers -Chelsea
Ferrer: Barceloha - Chelsea
Desailly: Milan - Chelsea
Staunton: Aston Villa - Liverpool
Guivarc'h: Auxere - Newcaste

Mihaela Sicoe, în primele 10 din ţară

Campionatele Internaţionale ale României, cel mai important concurs de copii unde au participat cei mai buni jucători din încă 8 ţări (Rusia, Israel, Bulgaria, Rep. Moldova, Iugoslavia, Macedonia, Cehia şiPolonia), s-a încheiat cu o mare surpriză .

Învingând-o pe bucureşteanca Alina Bădică (6-1, 6-4), Mihaela Sicoe (T.C.R.& G. Sibiu) a întâlnit-o pe favorita nr. 1 a concursului, rusoaica Nina Bratsicova, care este nr. 2 în Europa. După o evoluţie foarte bună, Mihaela Sicoe a reuşit să producă surpriza turneului, învingând-o pe rusoaică cu 5-7, 6-4, 6-3. În sferturile de finală ale concursului, jucând pe o temperatură de 39-40 de grade, Mihaela a cedat în faţa bucureştencei Anca Vlădeanu cu 4-6, 1-6.

Cu cele 200 puncte câştigate la acest turneu, Mihaela a intrat în primele 10 jucătoare din ţară la categoria 13-14 ani.

În ziua în care s-a întors de la Bucureşti, Mihaela Sicoe şi alţi 7 colegi de la T.C.R & G şi C.S.M. Sibiu au plecat la "Cupa Constructorul" de la Alba Iulia unde au obţinut următoarele rezultate: Mihaela Sicoe a obţinut locul I la cat. 13-14 ani; Ionuţ David (C.S.M. Sibiu) locul II la cat. 13-14 ani; Silvia Chirilă - locul III la cat. 8-10 ani şi Stelian Comăniciu - locul III la aceeaşi categorie.

Copărtaşă la succesul Mihaelei este şi Casa de Presă şi Editură TRIBUNA, care i-a sprijinit financiar participarea la acest concurs.

Ilie IONESCU

Buturuga mică şi... carele cele mari

Dacă mi-ar fi spus cineva la începutul ediţiei trecute a campionatului francez că titlul va fi câştigat de Lens, aş fi zis că e atins de filoxeră. Şi, totuşi, modesta echipă din Nord, cu un finiş irezistibil, a terminat înaintea puternicelor cluburi din Marseille, Paris şi Bordeaux. Ca niciodată, Franţa va fi reprezentată în Liga Campionilor de Lens şi de Metz, nu de Paris SG, Olympique sau Girondins. Numai că, în această vară, în timp ce Lens i-a pierdut pe Walemme, Ziani şi Drobnjak, Olympique Marseille, cu un buget pentru acest campionat de 220 milioane franci, cu 35.000 de abonamente vândute şi cu trei transferuri răsunătoare - Pires (fost la Metz), cumpărat cu 10 milioane dolari, Maurice (PSG), cu 6 milioane şi Gouvernnec (Nantes), 4 milioane - nu admite decât varianta câştigării titlului. Numai că nici cei de la Paris SG n-au stat cu mâinile în sân. În primul rând, fostul preşedinte Denisot a fost înlocuit cu Charles Bietry, abil şi întreprinzător. La solicitarea lui Alain Giresse, l-a convins pe Giuseppe Signori să mai rămână un an în Franţa, iar linia de atac l-a adus pe Jay Jay Okocha, pentru care a plătit suma de 17 milioane dolari, adevărat record pentru Premiere Division.

Alte achiziţii spectaculoase: Monaco l-a luat pe Lamouchi (Auxerre) contra sumei de 7 milioane dolari, O.M. l-a cumpărat pe Luccin (Bordeaux) cu 5 milioane, Lyon l-a achiziţionat pe Dhorasco (Le Havre) cu 5 milioane, Nonda (FC Zürich) a ajuns la Rennes contra a 4 milioane...

Dar, iată cum se prezintă situaţia transferărilor din această vară în campionatul francez:

(În foto: nigerianul Jay Jay Okocha, cel mai scump transfer din Franţa)

Principalele transferuri

Auxerre
(antr. Guy Roux, confirmat)
Veniţi: Carnot (Monaco), Baticle (Strasbourg), Kuzba (Gornik Zabrze), Klos (LKS Lodz), Dieng (Sampdoria). Plecaţi: Guivarc'h (Newcastle), Charbonnier (Rangers), Lachuer, Goma (ambii PSG), F. Silvestre (Montpellier), Lamouchi (Monaco), Sibierski (Nantes), Rabarivony (Oviedo);

Bastia
(antr. Henri Kasperczak, nou)
Veniţi: Mazzoncini (Cannes), Clayton (ES Sahel), Nee (Caen), Grande (Independiente), Valery (Blackburn), Piekarski (Flamengo); Plecaţi: Perez (Blackburn), Moravcik (MSV Duisburg), Rool (Lens), Kozniku (Croaţia Zagreb);

Bordeaux
(antr. Elie Baup, confirmat)
Veniţi: Alicarte (Montpellier), Torres Mestre (Espanol Barcelona), Benarbia (Monaco), Vukomalovici (Obilici); Plecaţi Luccin, Blondeau (ambii Marseille), Papin (Guingamp) , Gralak (Istanbulspor), Ricardinho (Corinthians), Zanotti (Nancy), Lendvai (Ferencvaros);

Le Havre
(antr. Denis Troch, confirmat)
Veniţi: Pantici (Atletico Madrid), Nalis (Guingamp), Weber (Chateauroux); Plecaţi: Dhorasoo (Lyon), M. Camara (Lille), Diallo (Laval);

Lens
(antr. Daniel Leclerq, confirmat)
Veniţi: Nouma (Strasbourg), Rool (Bastia), Nyarko (Karlsruhe), Dalmat (Chateauroux), Etchi (Coton Sport Yaounde), Moreira (Guingamp); Plecaţi: Ziani (La Coruna), Wallemme (Coventry), Drobnjak (Gamba Osaka);

Lorient
(antr. Christian Gourcuff, confirmat)
Veniţi: Emerson (Nacional Montevideo), Camadini (FC Sion), Hugues (Guingamp), Triki (Lausanne), Y. Fischer (Marseille); Plecaţi: Malm (Toulouse), Le Grix (Metz);

Lyon
(antr. Bernard Lacombe, confirmat)
Veniţi: Dhorasoo (Le Havre), Grassi (Cannes), Borelli (Caen); Plecaţi: Bravo (Marseille), Bardon (Rennes), Anselmini (Guingamp), Pedros (Parma);

Marseille
(antr. Rolland Courbis, confirmat)
Veniţi: Blondeau, Luccin (ambii Bordeaux), Bravo (Lyon), Maurice (PSG), Gourvennec (Nantes), Pires (Metz), Porato (Monaco); Plecaţi: Gravelaine (Montpellier), Asuar (Metz), Y. Fischer (Lorient), Libbra (Cannes), Makelele (Celta Vigo), Bertin, Echouafni (ambii Strasbourg), Marquet (Genoa 1893);

Metz
(antr. Joel Muller, confirmat)
Veniţi: Schemmel (Nancy), Rizzetto (Montpellier), Boulila (LeMans), Asuar (Marseille), Le Grix (Lorient), Regis (Karlsruhe); Plecaţi: Blanchard (Juventus), Pires (Marseille), Song (Salernitana), Tumba (De Graafschap), Serredszum (Montpellier). (va urma)

Fotbal, divizia C, seria a III-a

Progresul Caracal - Şoimii Sibiu 0-2 (0-0)

După ce, în prima etapă, nu au reuşit să câştige nici un punct pe terenul nou-promovatei Forestierul Stâlpeni, sibienii au reuşit să-şi treacă în cont toate cele trei puncte ale întâlnirii de la Caracal.

Gazdele au fost avertizate de intenţiile sibienilor încă din minutul 5, când Scridon, singur cu portarul, trage de la 16 metri peste poartă. Pampea are o intervenţie bună în min. 20, salvându-şi echipa de la primirea unui gol, aceasta fiind singura ocazie de a înscrie a formaţiei gazdă. Tara îl mai solicită încă o dată pe portarul Ciurea, cu cinci minute înainte de final, faza rămânând fără rezultat pe tabela de marcaj.

În repriza secundă, cei care domină sunt tot sibienii. A. Rădulescu prevesteşte parcă, cu un şut ce trece de puţin pe lângă vinclul porţii, golul ce avea să pice două minute mai târziu. **Floare** execută excelent o lovitură de la 18-19 metri lateral stânga, balonul scurgându-se pe jos, pe lângă zid, la colţul lung.

Până la înscrierea celui de-al doilea gol îşi mai trec în cont ocazii de gol Barbu pentru gazde (63), respectiv Adi Munteanu (61) şi Tarcea (79), ultimul reluând din 6 metri pe lângă bară la centrarea lui Adi Munteanu. Golul doi pică pe un contraatac al sibienilor, **Tarcea** înscriind după o combinaţie cu Tara şi A. Rădulescu, ultimul pasându-i în faţa porţii goale după ce a driblat inclusiv portarul.

Progresul: Ciurea - Velea (53, Stanciu), Mihăescu, Pârvu, Dumitrescu - Roşca, Petcu (20, Pâstaie), Pancu, Fâşcălie - Barbu, Glişcă.

Şoimii: Pampea - Comăniciu (59, Adi Munteanu), Floare, Mărginean, Neghirlă - Hila, Ciobanu, Marian Popa (20, Tarcea), Scridon (30, A. Rădulescu) - E. Trifu, Tara.

Arbitru: L. Seceanu. Asistenţi: N. Arghir şi M. Stanciu (toţi Galaţi). Cartonaş galben: E. Trifu

● Lumea burlacilor deplânge pierderea a încă unui membru. Ieri, portarul Şoimilor, Florin Pampea a spus „da" în faţa ofiţerului stării civile, sărbătorirea evenimentului având loc la Piteşti. Casă de piatră, Florine! Să fie într-un ceas bun! **Ovidiu BOICA**

Prima victorie şi ... primul hat-trick

Record Mediaş - Minerul Mătăsari 4-0 (1-0)

După ce în etapa trecută, echipa medieşană a fost la un pas de a obţine victoria la Ţicleni, doar brigada de arbitri determinând-o să se întoarcă la Mediaş cu coada între picioare, sâmbătă ea s-a răzbunat pe echipa din Mătăsari, administrându-i un sec 4-0.

„Vinovatul" principal a fost **Ovidiu Lazăr,** cel care avea să puncteze de trei ori, în repriza secundă, trimiţând de trei ori balonul din colţul drept al careului mare în colţul opus, în minutele 62, 77 şi 79. Scorul a fost deschis de **Paul Frandeş,** cel care a reluat pe jos din careu în poarta nefericitului Ţepelea. Una peste alta, cu acest scor echipa din Mediaş a reuşit să-şi dreagă golaverajul, trecând la +2. Etapa viitoare, Record se va deplasa la Slatina.

Record: M. Lupu - V. Cristea, Aspricioiu, Rareş Mureşan (54, Cosmin Mureşan), Forgacs - Cr. Comşa, Dan Trifu, Bruşdescu (1, Ov. Lazăr), Doboi - Alin Tofănescu (67, Părduţ), P. Frandeş.

Minerul: Ţepelea - I. Purcel (Tudorache), Alecu, D. Petre, Solea - Steică, Homea (Cuţitoiu), Stanca, Scoruş - Andronache, D. Călugăru (P. Călugăru).

Arbitru: Oct. Goga. Asistenţi: Aug. Ercuşi şi V. Solomon (toţi Braşov). Cartonaşe galbene: V. Cristea, C. Mureşan, Comşa, Ov. Lazăr, Tofănescu / D. Petre, Andronache. **Ov. BOICA**

Rezultatele etapei a III-a: Minerul Berbeşti - Minerul Uricani 3-1; Flacăra Rm. Vâlcea - Petrolul Drăgăşani 2-0; Pandurii Tg. Jiu - Minerul Certej 2-0; Gloria Reşiţa - Constructorul Craiova 2-0; Aurul Brad - Minerul Lupeni 3-2; Electro Bere Craiova - Petrolul Ţicleni 4-0; Record Mediaş - Minerul Mătăsari 4-0; Petrolul Stoina - Aluminiu Slatina 2-0; Progresul Caracal - Şoimii Sibiu 0-2; Flacăra Moreni - Forestierul Stâlpeni 2-1.

Clasament

1. Pandurii	3	3	0	0	8-0	9(+3)
2. Bere Craiova	3	2	1	0	11-3	7(+1)
3. Gloria Reşiţa	3	2	1	0	7-1	7(+1)
4. Flacăra Rm. Vâlcea	3	2	1	0	7-2	7(+1)
5. Şoimii Sibiu	**3**	**2**	**0**	**1**	**4-1**	**6(+3)**
6. Petrolul Stoina	3	2	0	1	4-3	6(0)
7. Flacăra Moreni	3	2	0	1	3-3	6(0)
8. Minerul Lupeni	3	1	1	1	6-6	4(+1)
9. Minerul Certej	3	1	1	1	3-4	4(+1)
10. Minerul Mătăsari	3	1	1	1	3-5	4(+1)
11. Minerul Berbeşti	3	1	1	1	5-8	4(-2)
12. Record Mediaş	**3**	**1**	**0**	**2**	**7-5**	**3(-3)**
13. Minerul Uricani	3	1	0	2	6-7	3(0)
14. Aurul Brad	3	1	0	2	5-6	3(-3)
15. Aluminiu	3	1	0	2	2-3	3(0)
16. Petrolul Ţicleni	3	1	0	2	4-8	3(0)
17. Forestierul	3	1	0	2	3-7	3(0)
18. Constructorul	3	1	0	2	3-8	3(0)
19. Progresul Caracal	3	0	1	2	1-5	1(-5)
20. Petrolul Drăgăşani	3	0	0	3	0-7	0(-6)

Etapa viitoare (sâmbătă, 22 august, ora 11): Petrolul Drăgăşani - Minerul Berbeşti, Minerul Certej - Flacăra Rm. Vâlcea, Constructorul - Pandurii, Minerul Lupeni - Gloria Reşiţa, Petrolul Ţicleni - Aurul Brad, Minerul Mătăsari - Electro Bere, Aluminiu - Record, Şoimii - Petrolul Stoina, Forestierul - Progresul Caracal, Minerul Uricani - Flacăra Moreni.

ULTIMA ORĂ

● Mai mult ca sigur, Dan Petrescu va pleca de la Chelsea. Să fie aceasta răzbunarea englezilor pentru golul marcat lui Seaman la CM?

● Marţi, la Skien, echipa noastră de tineret va întâlni formaţia similară a Norvegiei. Tudorel Stoica a deplasat următorul lot: Lung, Mindileac - M. Stan, Tararache, Lăcustă, Iordache, Nicola, Crăciunescu - Lincar, Mutu, Bundea, Pancu, Alin Stoica, G. Coman - Luca, Sergiu Radu, Cr. Bratu, Caramarin.

● Victor Piţurcă va forma echipa pentru Norvegia din următorul lot: Stelea, Lobonţ - D. Petrescu, Contra, Gh. Popescu, Ciobotariu, Bătrânu, Filipescu - Sabău, Fl. Petre, Gâlcă, Lupescu, D. Munteanu, Cătălin Munteanu, D. Şerban - V. Moldovan, Ad. Ilie, Dănciulescu.

● În „Cupa României" la fotbal, Scorillo Sântana de Mureş - Şoimii Sibiu 1-0 (0-0).

● Federaţia l-a inclus pe sibianul Adrian Sandu în colectivul de antrenori condus de Octavian Belu, care se ocupă, la Deva, de pregătirea lotului feminin de gimnastică.

● Fotbalişti ce activează în campionatul de tineret: Ţantana, Godje, Rapos, Bumbănac, Cocioabă, Culache, Buteseacă, Gogoaşă, Bizău, Uţică, Naporojna, Buratatencu, Buzoi

● Dintre cei circa 50 de suporteri ai Rapidului care au fost la Luxemburg, 16 nu au mai revenit în ţară.

● Zice că Florin Halagian l-a luat secund pe Viorel Hizo ca să strige la arbitri şi jucători, având vocea „formată" de când era portar în cartierul Marmeladă. Adevărul e că „Aţă" are bojoci buni!

● Se face mare tevatură de divorţul fostului portar al naţionalei, Florin Tene. S-a despărţit prinţul Charles de Diana şi nu s-a prăbuşit regatul Marii Britanii ...

● Se pare că boxerul Mihai Leu şi-a luat adio de la cariera pugilistică, orientându-se spre automobilism, unde ... pumnii îi ia maşina.

● Citind ştirile diverselor agenţii de presă, aflu că mulţi dintre fotbaliştii români plecaţi în străinătate cam stau pe tuşă, semn că nu s-au adaptat pretenţiilor antrenorilor. (Am un prieten, fost rugbist, care, fiind mai tot timpul rezervă, avea nevoie, la o bluză, de două perechi de pantaloni de trening, pentru că aceştia i se rupeau la fund de atâta frecat!)

● După ce au anunţat că nu vor mai juca în reprezentativa germană, Lothar Matthäus şi Ştefan Effenberg au revenit asupra deciziei şi vor sta la dispoziţia lui Berti Vogts. Nu mă mir ca şi Hagi să se lase ... înduplecat, după nişte discuţii pe îndelete şi presărate cu dolari. Adevărul este că vedetele sunt sarea în bucate a fotbalului. **(n.i.d.)**

Starea de visare

urmare din pag.1

legătură cu mărimea scorului, confirmând starea de visare care l-a cuprins, ne sugerează, azi, că nimic nu-i pierdut, că Steaua a mai răsturnat rezultate şi a mai obţinut calificări aparent imposibile. Adevărat, dar care Steaua? Să nu-şi fi dat seama tehnicianul din Ghencea că nu-i vorba de steaua lui?; că e vorba de stele cu strălucire diferite? Ar putea să-l consulte pe domnul Becali!

M-ar încerca o bucurie imensă dacă m-aş înşela, iar domnul Stoichiţă s-ar întoarce de la Atena „calificat", dar stropul de luciditate al peluzistului ce mă aflu nu mă lasă.

Deocamdată, scorul e 2 - 2 pentru greci şi visul continuă.

Alexandra Constantinescu - campioană balcanică

În staţiunea bulgară Sandanski s-au desfăşurat întrecerile Balcaniadei de sărituri în apă, la care au participat reprezentativele Bulgariei, Greciei, Iugoslaviei, Turciei şi României. În finalul întrecerii, reprezentanţii ţării noastre s-au situat pe locul I în clasamentul general, cu 81 puncte.

Sibianca **Alexandra Constantinescu (antrenor Andrei Găvozdea)** s-a situat pe primul loc în proba de trambulină 3 m cu un punctaj de 392,10, cucerind titlul de campioană balcanică. **I. ILIE**

Una vorbim, alta fumăm ...

urmare din pag.1

spate bani mulţi şi suporteri sus-puşi. Oricum, duelul mi se pare interesant, chiar şi prin prisma aranjamentelor de culise. Al. Gheorghe (8), Gavrilescu (90), respectiv Iftodi (63), Fl. Petre (65, 72) ● **„U" Cluj - FCM Bacău 1-2 (0-1)** Sunt gata să pun pariu că Halagian-Hizo au luat aceste puncte pentru a le da în etapa viitoare Argeşului. Sărmăşan (73), respectiv Condurache (38, 65) ● **Astra - Ceahlăul 0-0** Ilie Dobre a luat banii de pomană pentru transmisia acestui meci, din moment ce a spus tot timpul că „aici nu se vede absolut nimic". Stai acasă, pe cuptor, bre, Ilie şi urlă de-acolo cât te ţin bojocii ● **Univ. Craiova - Petrolul 2-0 (1-0)** Partidă fără istoric, câştigată de olteni după un joc anost. Trică (21), Niculescu (90) ● **FC Oneşti - CSM Reşiţa 5-0 (3-0)** Ceva e putred în echipa bănăţeană, care, în campionatul trecut, n-a luat atâtea goluri de la nici una din adversare. Nu-i mai puţin adevărat că, din min. 26, CSM a jucat cu un om în minus, portarul Boşca fiind eliminat de arbitrul Ad. Stoica. Bârsan (5, 19), Pârvu (26), Gorga (54), Iriza (69, din 11 m) ● **FC Naţional - Gloria 5-1 (1-0)** Până înspre final, oaspeţii au rezistat bine, apoi, în 11 minute au primit trei goluri hazlii. Barbu (21), Savu (54), Liţă (79, din 11 m), Săsărman (86, autogol), Carabaş (88), respectiv B. Nicolae (70) ● **Rapid - Farul 3-0 (1-0)** Lui Mircea Lucescu nu i-a fost milă de fostul lui protejat Ioan Andone. Au înscris: Pancu (29) Lupu (85,din 11m), Măldărăşanu (88). ● **F.C. Argeş - Steaua 1-1** Militarii s-au bâlbâit şi la Piteşti, pierzând după ce au condus cu 1-0. Au marcat: Barbu (45), Crivac (47), Bratu (79), respectiv Lăcătuş (13), D. Şerban (87, din 11 m).

CLASAMENT, Divizia A

1. Rapid	3	3	0	0	10-0	9(3)
2. Dinamo	3	3	0	0	9-3	9(6)
3. Oţelul	3	3	0	0	6-3	9(6)
4. FCM Bacău	3	2	1	0	5-2	7(4)
5. FC Naţional	3	2	0	1	11-6	6(0)
6. Steaua	3	1	1	1	8-5	4(1)
7. Ceahlăul	3	1	1	1	6-4	4(1)
8. FC Argeş	3	1	1	1	3-3	4(-2)
9. Univ. Craiova	3	1	1	1	4-4	4(-2)
10. FC Oneşti	3	1	1	1	7-8	4(-2)
11. Olimpia	3	1	0	2	3-5	3(-3)
12. Petrolul	3	1	0	2	2-6	3(0)
13. Gloria	3	1	0	2	6-8	3(0)
14. Astra	3	0	2	1	2-3	2(-4)
15. CSM Reşiţa	3	0	2	1	0-5	2(-1)
16. Farul	3	0	1	2	3-8	1(-2)
17. U Cluj	3	0	1	2	1-6	1(-5)
18. Foresta	3	0	0	3	3-10	0(-6)

Etapa viitoare (21-22.08): Petrolul - U Cluj, FCM Bacău - FC Argeş, Steaua - FC Oneşti, Dinamo - FC Naţional, Farul - Foresta, Gloria - Olimpia, Oţelul - Astra, Ceahlăul - Univ. Craiova, CSM Reşiţa - Rapid

Fotbal, Divizia D

O rundă inaugurală dominată net de oaspeţi

● **Unirea - Geromed 0-4 (0-1)** Partida a debutat cu 3 incisive şarje ofensive ale medieşenilor, irosite pe rând de L. Mărginean, O Boţoc şi N. Groza. În replică, la celălalt but, gazdele ratează prin C. Hudea, ajuns în careul mic advers, o imensă ocazie de a înscrie. Oaspeţii controlează suficient de autoritar jocul, dar nu găsesc soluţiile cele mai potrivite de a depăşi apărarea disperată din faţă, iar atunci când reuşesc şuturile lui A. Stoica, A. Vlad şi L. Mărginean, fie ocolesc ţinta, fie nimeresc transversala (43). Cu un minut înaintea pauzei O. Cozac, taxând prompt gafa lui G. Stănilă ieşit riscant din poartă, trimite de la circa 20 m, cu o puternică lovitură de cap, balonul în plasă. În repriza secundă pe măsura scurgerii timpului şi vlăguirii adversarilor, sticlarii mai punctează de trei ori. În min. 52 prin N. Groza, A. Stoica (65) după un sprint prelungit şi C. Păucean în penultimul minut al întâlnirii. La poarta medieşană am notat în min. 77 violenta bombă trimisă de N. Cerghezan, scoasă de sub bară în corner de goalkeeperul M. Bidi. Raport de cornere 8-3 în favoarea învingătorilor. S-au remarcat: V. Vlad, A. Stanca, O. Cozak, S. Dăbău şi L. Mărginean de la medieşeni, C. Hudea, I. Floca, L. Stejar, E. Cernica şi N. Cerchezan de la învinşi. Prompt în intervenţii şi corect în decizii arbitrajul prestat de brigada constituită din centralul D. Curtean şi asistenţii V. Popa şi I. Pângulescu ● **Viitorul Târnava - CFR Retezat PIM 3-5 (0-0)** După o primă repriză albă, echipa gazdă - încă neacomodată cu rigorile acestui eşalon - a cedat în faţa unei adversare mult mai titrate, care s-a impus cu lejeritate graţie golurilor reuşite de M. Stângu (50, 51, 59), I. Popa (72) şi P. Aposu (82), respectiv I. Miclăuş (77, 90) şi I. Core (88) ● **ASA - Romanofir 1-4 (0-2)** Dominând cu autoritate jocul, de la un cap la celălalt, tălmăcenii s-au impus de justeţe, în dauna unsprezecelui militar. Au punctat: D. Galiţ (9), I. Fiţea (44, 89) şi I. Ciorogar (50, din penalty) în contul textiliştilor şi L. Ştefănescu (86) pentru sibieni ● **Construcţii - „U" Mecasem Sembraz 1-3 (0-0)** Mult mai pragmatici decât în anterioarele evoluţii, studenţii sibieni - deşi dominaţi pe alocuri - s-au detaşat în învingători, datorită golurilor realizate de T. Marcu în minutele 55 şi 80 şi C. Băilă (70). Golul gazdelor a fost înscris de A. Părăian în min. 82, când a transformat impecabil o lovitură liberă de la 20 m. ● **Sevişul - Textila 2-3 (2-1)** Proaspăt promovat în fotbalul divizionar judeţean, unsprezecele din Şelimbăr, ambiţios şi activ, s-a crezut prea repede biruitor, deoarece cisnădienii - mult mai rafinaţi şi versaţi - au întors rezultatul câştigând meritat în final. Au marcat: A. Iancu (25), I. Precup (51, din 11 m) şi M. Truică (70) pentru învingători, respectiv I. Grigore (20) şi A. Tinciu (41, din 11 m) ● **Comeso - Carpaţi Mecanica 1-1 (1-1).** Rezultat oarecum surprinzător la Şeica Mare, unde formaţia gazdă n-a putut depăşi o parteneră de întrecere tânără şi viguroasă care a punctat prima în min. 7 prin C. Corfar, egalarea survenind după 23 de minute, ea fiind realizată de O. Dima. ● **C.S. Incstar - Viitorul Bazna 6-1 (3-1)** Singura victorie a gazdelor în această primă etapă am consemnat-o la Agnita. Acolo teamul din localitate - după o partidă de foarte bună factură tehnică şi extrem de spectaculoasă - s-a impus clar şi detaşat în urma golurilor reuşite de E. Ceaca (4), C. Oliu (10, 52), M. Părău (15, 80) şi V. Gheb (84) respectiv R. Negru (6).

V.M.

Biblioteca „ASTRA" — SIBIU —

Biblioteca „ASTRA"
— SIBIU —

TRIBUNA sporturilor

SUPLIMENT SĂPTĂMÂNAL DE INFORMARE SPORTIVĂ AL COTIDIANULUI INDEPENDENT "TRIBUNA"

Anul VIII, nr.432 | 24.08. - 30.08.1998 | 4 pagini, 500 lei

Fotbal, Divizia B

TEMERI NEJUSTIFICATE...

F.C. INTER - F.C. DROBETA 1-0 (1-0)

Sorin SABĂU

Stadion „Municipal", timp plăcut, gazon bun, spectatori circa 1500. A marcat SORIN SABĂU (min. 37).

F.C. INTER: Fl. Cotora - Tolciu, AL. ZOTINCA, TERCHILĂ, BURDULEAN - C. Szeghedi, Maftei, S. SABĂU (63, Stănicescu), AD. POPA - Balaban (85, Băcilă), Galea (67, M. Szeghedi) Rezerve: Ursu, Toader. Antrenor: Adrian Văsîi.

F.C. DROBETA: Ianu - Oprița, GĂDĂLEANU, Băbaș, Jurcă, Lungan - Schintee (75, Paicu), Florescu, GHERMAN - DUDAN, Andreescu (58, Axinte). Rezerve: Badea, Joițoiu, Dascălu. Antrenori: Nae Ungureanu și Marian Brihac.

Au arbitrat: S. Burloiu 6 (Galați), M. Toader 6,5 (Constanța) și I. Harabagiu 6,5 (Bacău). Observator: Coco Deleanu (București).

Cartonașe galbene: Sabău (12) și M. Szeghedi (88), respectiv Lungan (25).

Raportul șuturilor: 16-6 (pe poartă 9-2). Cornere: 4-2.

Neînvinsă după trei etape și cu o linie de clasament redutabilă (8 goluri înscrise, nici unul primit!) nou promovata din Drobeta Tr. Severin părea capabilă de surprize, sâmbătă, la Sibiu. Încercând să evite orice risc, antrenorul Văsîi le-a cerut elevilor săi prudență și răbdare. Severinenii, avantajați și de maniera de arbitraj, au fragmentat jocul, luându-și în primire adversarii cât mai departe de poarta, încă virgină, a lui Ianu. „Capul" lui Balaban (min. 15), incursiunea lui C. Szeghedi, oprit aiurea de arbitru în careul Drobetei (min. 20) și reluarea, tot cu capul, a lui Ad. Popa, pe lângă poarta oaspe (min. 26) au fost singurele acțiuni ofensive ale interiștilor cu oarecare grad de periculozitate. În min. 30, centrarea lui Opriță găsește nepregătită defensiva sibiană, Andreescu reia în bară și Dudan nu ghicește spațiul porții lui Fl. Cotora. Fază avertisment, urmată, imediat, de replica gazdelor. În min. 37, Adrian Popa reușește o acțiune individuală de jucător versat, driblează doi adversari și șutează înșelător, cu pământul, de la limita careului; Ianu nu poate reține și, pe fază, Sorin Sabău reia imparabil în plasă: 1-0. Peste cinci minute, talentatul Ad. Popa recidivează, dar balonul centrat de el este reluat în bara laterală de Sabău, de unde poposește în brațele băftosului Ianu! Galeria interistă cântă, în timp ce galeria severineană este redusă la tăcere.

Nici nu începe bine actul doi și balonul șutat de Sabău „mușcă" din bara transversală! Sorin va fi schimbat ulterior, dar nu pentru lipsă de randament (el este, nu-i așa?, artizanul victoriei) ci pentru că joacă accidentat, ciupitura de menisc nefiind exclus să trebuiască s-o opereze. Singura ocazie a severinenilor dintr-o repriză

Mircea BIȚU

continuare în pag.4

Revenit la sentimente mai bune

Bogdan Mara vrea să joace la F.C. Inter

Prezent, sâmbătă, în tribuna „Municipalului", Bogdan Mara mi-a spus: „De când am plecat de la Sibiu m-am pregătit, la București, alături de jucătorii Rapidului. Domnul Mircea Lucescu s-a ocupat personal de mine, efectuând antrenamente speciale cu mine și cu Sergiu Radu. În perspectiva plecării în străinătate a lui Șumudică, cred că m-aș fi putut titulariza chiar pentru returul cu Greiwenmaacher. Dar pentru că joi, Comisia de Apel a FRF a respins hotărârea C.S.J. care mă declarase jucător liber, am înțeles că sunt bun de joc la F.C.Inter. Aș fi dorit să intru contra Drobetei, dar n-am avut loc... Vreau să joc la Sibiu, cel puțin încă o perioadă, deși mă tenta un transfer la Rapid. Din păcate, suma cerută de FC Inter pentru mine (250.000 dolari) mi se pare exagerată. De luni (n.n. - de astăzi) mă prezint la pregătiri și, dacă dl. Văsîi are nevoie de mine, sunt gata să joc".

Reperat în tribună de galeria interistă, care i-a iertat „rătăcirea", Bogdan a fost aclamat de membrii acesteia. Iată încă un cec în alb acordat talentatului Mara...

M.B.

Încet, dar sigur

FC Inter se urnește spre ieșirea din criza financiară prelungită ce dusese clubul sibian la un pas de faliment

* Din vânzarea abonamentelor s-au strâns, după aproape o săptămână, în jur de 40 milioane lei, din această sumă urmând să le fie achitate jucătorilor primele pentru victoria asupra Drobetei Tr. Severin. În viitorul apropiat se speră ca numărul abonamentelor comercializate să crească avându-se în vedere că un agent comercial care își însușește cu 400.000 lei un astfel de abonament, pe lângă accesul gratuit la partidele de pe teren propriu ale echipei sibiene, va beneficia și de spațiu de reclamă oriunde dorește în incinta stadionului. Sau, dacă acestea sunt lucruri minore, rămâne atașamentul sufletesc față de echipa fanion a Sibiului.

Ovidiu BOICA

MUSCELENII VOR PROMOVAREA CU ORICE PREȚ

GAZ METAN - ARO 1-0 (1-0)

Se vede treaba că elevii antrenorului „Oneață" Augustin vor cu orice preț să-și atingă obiectivul, adică promovarea în eșalonul superior. Dacă nu se pot impune în teren prin „armele" fotbalului, apelează la metode mai puțin ortodoxe, total străine de sportul cu balonul rotund, prin culise sau, cum s-a întâmplat sâmbătă la Mediaș, cu pumnii.

Primul sfert de oră aparține oaspeților, Ștefănică (3 - șut din 8 metri, respins in extremis de Filip) și Dumitrescu (10) trecând pe lângă deschiderea scorului. Medieșenii ripostează prin Hanc, șutul de la 20 metri al acestuia fiind reținut de Rinder în minutul 15. Un minut mai târziu, Iorga înscrie unicul gol al partidei, după o pasă în diagonală a lui Hanc. Oaspeții înscriu și ei în minutul 22, însă golul este anulat pentru că Mihart, cel care trimisese balonul cu capul în poartă, se afla în off-side.

Finalul primei reprize este marcat de trimiterea în tribună a delegatului echipei oaspe, Cotescu, pentru injurii la adresa arbitrului Stan Prodan și proteste.

În repriza secundă raportul ocaziilor de gol înclină în favoarea celor de la ARO, aceștia ratând două ocazii, față de una singură, cea a lui Gabor din minutul 60. În min. 85, Miclăuș reușește să-și salveze echipa de la egalare, scoțând cu capul de pe linia porții mingea expediată de Dumitrescu.

Finalul jocului a fost marcat de un nou eveniment nedorit. Atacantul oaspe, Ilie Mihai a intrat într-o altercație cu Moldovan și Iorga, în urma căreia Stan Prodan le-a reținut legitimațiile lui Ilie Mihai și Iorga.

GAZ METAN: Filip-Ciurar, Fl. Șomfălean, Miclăuș, C. Moldovan, Grigore - Gabor (90, Boaru), Callo, Hanc - Iorga, Cl. Șomfălean (75, Vitan). Antrenor Jan Gavrilă.

ARO: Rinder - Isac, Ceapraz, Gorgonaru, Ionuț Ilie (80, Safta) - Dumitrescu, Mihart, Ștefănică, Dinu - Mihai Ilie, Moldoveanu (60, Bădescu). Antrenor Ionel Augustin.

Arbitru: Stan Prodan (Alexandria). Cartonașe galbene: Grigore, Fl. Șomfălean, Miclăuș, Hanc / Dumitrescu, Bădescu, Mihai Ilie.

Ovidiu B. NICOLAE

Am avut prilejul să stau de vorbă cu un antrenor de la un Centru de copii și tineret al unui cunoscut club din Capitală. Omul mi-a prezentat neajunsuri și împliniri din cariera sa, supărări și bucurii, de toate. La capitolul „satisfacții" mi-a spus că are 3-4 copii de evident talent, pe care în următorii zece ani îi vede „afară". Adică, satisfacția sa profesională era împlinită dacă puștanii vor obține eticheta pe care va fi scris prețul și vor fi dați „afară" de următorii antrenori care îi vor prelua. Poate că discuția cu pricina ar fi fost uitată dacă nu cunoșteam, zilele trecute, un părinte al unui astfel de copil promițător. Știți ce mi-a destăinuit? Că visul său este să-i fie dat „afară" copilul. Afară, nu prin Ungaria sau Israel, ci prin Germania sau Spania

PELUZA a III-a

Afară

de-o pildă, după un scurt, cât mai scurt stagiu prin „vama" București din Ghencea sau Ștefan cel Mare.

Am schițat o replică timidă, cu niște exemple de sibieni talentați care au rămas în „vama" București jucând mai mult pe bancă decât pe iarbă și care au scăpat trenul european. Zadarnic mi-am irosit argumentele. Părintele repeta ca un copil: vreau afară!, vreau afară!

Poate că nici această discuție n-ar fi scăpat din ghearele uitării, dacă grijuliul părinte nu mi-ar fi făcut o confidență cu adevărat memorabilă: domnule, eu nici la televizor nu mă uit, necum să merg pe la stadion; ce, ăsta-i fotbal?

Mihai BRATU

P.S. Mica publicitate: „Unitate militară angajează portar de noapte". Oferte la telefon ...

CLASAMENTE, Divizia B

Seria I

Sportul studențesc - Chindia Târgoviște 1-0; Precizia Săcele - Rocar București 4-1, Petrolul Moinești - Metrom ICIM Brașov 3-2; Gloria Buzău - Nitramonia Făgăraș 0-1; Dunărea Galați - Rulmentul Alexandria 2-1; Poiana Câmpina - Tractorul Brașov 2-0; FC Brașov - Dacia Unirea Brăila 3-0; Midia Năvodari - Cimentul Fieni 5-2; „Poli" Iași - Laminorul Roman 2-0

1. FC Brașov	4	4	0	0	9-1	12(+6)
2. Midia	4	3	0	1	8-3	9(+3)
3. Petrolul Moinești	4	3	0	1	9-6	9(+3)
4. Poiana Câmpina	4	2	2	0	5-2	8(+2)
5. Precizia Săcele	4	2	1	1	8-4	7(+1)
6. Chindia	4	2	1	1	7-4	7(+1)
7. Gloria Buzău	4	2	0	2	6-4	6(0)
8. „Poli" Iași	4	2	0	2	7-6	6(0)
9. Rocar	4	2	0	2	7-7	6(0)
10. Tractorul	4	2	0	2	4-5	6(0)
11. Cimentul Fieni	4	2	0	2	8-10	6(0)
12. Dunărea Galați	4	2	0	2	4-8	6(0)
13. Nitramonia	4	1	1	2	3-4	4(-2)
14. Rulmentul	4	1	0	3	3-4	3(-3)
15. Metrom ICIM	4	1	0	3	5-7	3(-3)
16. Laminorul	4	1	0	3	4-8	3(-3)
17. Sportul stud.	4	1	0	3	3-8	3(-3)
18. Dacia Unirea	4	0	1	3	1-10	1(-5)

Etapa viitoare (sâmbătă, 29 august, ora 11): Dacia Unirea Brăila - Dunărea Galați; Cimentul Fieni - FC Brașov; Laminorul Roman - Midia Năvodari, Chindia Târgoviște - Metrom ICIM Brașov; Nitramonia Făgăraș - Sportul studențesc; Tractorul Brașov - Gloria Buzău, Rulmentul Alexandria - Poiana Câmpina, Precizia Săcele - Petrolul Moinești; Rocar București - „Poli" Iași.

Seria a II-a

UTA - Minerul Motru 3-0; Gaz metan Mediaș - Aro 1-0, ASA Tg. Mureș - Chimica Târnăveni 2-1, Unirea Dej - Corvinul Hunedoara 2-1, Extensiv Craiova - FC Bihor Oradea 1-0; Dacia Pitești - Politehnica Timișoara 1-1; Inter Sibiu - Drobeta Tr. Severin 1-0; FC Baia Mare - Jiul 4-0; Vega Deva - Unirea Apulum Alba Iulia 2-2.

1. Extensiv Craiova	4	4	0	0	11-3	12(+6)
2. ARO	4	3	0	1	8-4	9(+3)
3. UTA	4	2	2	0	10-3	8(+2)
4. Drobeta	4	2	1	1	8-1	7(+1)
5. FC Bihor	4	2	1	1	4-2	7(+1)
6. GAZ METAN	**4**	**2**	**1**	**1**	**3-4**	**7(+1)**
7. Corvinul	4	2	0	2	10-8	6(0)
8. FC INTER	**4**	**2**	**0**	**2**	**7-8**	**6(0)**
9. Unirea Dej	4	2	0	2	5-7	6(0)
10. Apulum	4	1	2	1	7-4	5(-1)
11. Chimica	4	1	1	2	7-5	4(-2)
12. Politehnica	4	1	1	2	6-8	4(-2)
13. FC Baia Mare	4	1	1	2	5-7	4(-2)
14. Dacia Pitești	4	1	1	2	4-9	4(-2)
15. ASA Tg. Mureș	4	1	1	2	3-8	4(-2)
16. Minerul Motru	4	1	0	3	4-9	3(-3)
17. Jiul	4	1	0	3	2-9	3(-3)
18. Vega Deva	4	0	2	2	2-5	2(-4)

Etapa viitoare (sâmbătă, 29 august, ora 11): Drobeta Tr. Severin - Extensiv Craiova, Jiul Petroșani - FC Inter, Unirea Alba Iulia - FC Baia Mare, Minerul Motru - Chimica Târnăveni, Corvinul Hunedoara - UTA, „Poli" Timișoara - Unirea Dej, FC Bihor - Dacia Pitești, Gaz metan - ASA, Aro C-lung - Vega Deva.

O etapă liniștită, cu gazdele în prim-plan

Deși s-au marcat relativ multe goluri, această a patra etapă n-a furnizat nici o surpriză de proporții, dacă trecem cu vederea egalul realizat de ploieștenii de la Astra la Galați. La un moment dat se părea că Foresta va da peste cap căruța Farului, dar în ultimele minute constănțenii au întors rezultatul în favoarea lor. Așa se face că, deocamdată, clasamentul n-a suferit modificări esențiale.

Oțelul-Astra 1-1 (0-0). Punct mare câștigat de oaspeți. Au marcat: I. Gigi (84), respectiv Beraru (66) ● **Steaua-FC Onești 4-1 (4-0).** După o primă repriză în care au înscris de patru ori, militarii au oprit motoarele. Dănciulescu (2), D. Șerban, Roșu, respectiv Bârsan ● **Gloria-Olimpia 3-1 (1-0).** La Bistrița puțini vizitatori reușesc să ia puncte câtă vreme mai trăiește Jean Pădureanu. Ganea (18), Nan (46, autogol). Falub (72), respectiv Dragomir (55). În min. 88, Popescu (Gloria) a fost eliminat ● **CSM Reșița-Rapid 1-2 (1-1).** În ciuda declarațiilor belicoase, Sdrobiș a redebutat la Reșița cu stângul. Ciocoi (19, din 11m), respectiv Pancu (4, 67) ● **Farul-Foresta 3-2 (1-0).** Meci cu... cântec și cu suspans, oaspeții conducând

Minutul '91

(n.i.d.)

continuare în pag.4

Divizia D sub reflector

7. O valoroasă şi tradiţională componentă a fotbalului de elită judeţean - într-o perioadă activând chiar pe scena eşalonului divizionar superior - **Unirea Ocna Sibiului**, a trecut în finalul anteriorului sezon şi recenta canicularǎ vacanţă estivală, printr-unul din cele mai delicate şi dificile momente ale existenţei sale. Total abandonată de unitatea economică patronatoare (o iresponsabilă mamă vitregă) şi neglijată cu inadmisibilă obstinaţie de edilii şi forurile conducătoare ale oraşului unde îşi desfăşoară activitatea, echipa fanion a frumoasei staţiuni balneare a fost salvată de la un crud, ruşinos şi nedemn deces de elanul şi pasiunea jucătorilor proprii, entuziasmul şi intervenţia hotărâtă a câtorva vechi şi credincioşi combatanţi, mobilizaţi de I.Costea, G. Verman şi N. Oprişor (care depunând multiple eforturi, încearcă să strângă în jurul lor forţele morale şi materiale capabile să redreseze fotbalul din localitate şi să-l readucă la nivelul celui practicat de ei în anii lor de glorie). Şi bine fac. În ciuda greutăţilor echipa a ocupat treapta a 13-a a clasamentului, printre cele 9 victorii, câteva fiind obţinute în dauna unor formaţii mult mai titrate şi solid motivate, COMESO, Textila, Vitrometan, ASA şi Viitorul Bazna, chiar pe terenul acesteia. Cele 39 de goluri înscrise au la origine 11 jucători. Cel mai fecund a fost D. Băran cu 10 reuşite, urmat de N. Cerchezan cu 8, L. Stejar 7, E. Cernica şi E. Stângaciu 3, G. Buican, F. Szabo, C. Voicu, C. Văduva, I. Dima, C. Hudea, câte una, plus două autogoluri C. Goanţă (COMESO) şi M. Copcea (Textila) 17 componenţi ai lotului au colecţionat 58 avertismente. Cei mai recalcitranţi (D. Voicu, S. Dima, G. Bogorin, N. Cerchezan, E. Stângaciu, I. Floca, E. Cernică şi F. Szabo) au efectuat pentru cumul câte o etapă de suspendare, ca de altfel şi cei 3 eliminaţi de pe teren. Pregătit în toamnă de I. Flichiş şi în primăvară de I. Galaţă lotul a cunoscut numeroase schimbări, fiind rulaţi următorii jucători: G. Stănilă, G. Buican, I. Floca, G. Bogorin, C. Văduva, D. Voicu, G. Dima, Z. Stejar, E. Stângaciu, D. Băran, E. Cernica, I. Dima, F. Szabo, D. Drândea, L. Opriş, D. Popârţan, N. Cerchezan, C. Tomuţă, C. Mitea, M. Pârvu, A. Sârb, S. Mitea, C. Coldean, F. Nicui, D. Costea, C. Drăghici.

Trecând prin aceleaşi cumplite suferinţe ca şi partenera de întrecere mai sus analizată, echipa **Construcţii Sibiu** - şi ea evoluând o perioadă cu notabile rezultate chiar în cadrul Diviziei C - a supravieţuit pe scena acestui eşalon, doar graţie disperatelor eforturi ale unor împătimiţi iubitori ai sportului rege, rămaşi alături de un unsprezece pregătit cu pasiune şi competenţă de fosta şi nebădăioasa glorie fotbalistică Ion Gheorghe, unor prestaţii de excepţie ale propriilor combatanţi în confruntările avute la Sibiu cu Comeso, C.S. Incstar, Romanofir, Sticla şi în deplasările de la Bazna, Avrig şi Tălmaciu, punctelor făcute cadou de formaţia studenţească venită la întâlnire fără legitimaţii şi în ultima instanţă neputinţei teamului avrigean, care cu doar 6 puncte strânse în 30 de partide, a fost o veritabilă şi continuă lanternă roşie aclasamentului. Multiplele lipsuri au generat în sânul întregului lot o stare de tensiune, manifestată prin numeroase abateri de la litera regulamentului, 18 componenţi ai lotului au acumulat 45 avertismente, 4 dintre ei, A. Părăian, G. Schwahhofer, D. Negrea şi P. Marchiş fiind suspendaţi pentru cumul câte o etapă. Primul având 8 cartonaşe galbene a mai stat pe tuşe o etapă, Ioan Cătoiu ca şi Ion Gheroghe au fost de două ori trimişi la cabine înaintea încheierii meciurilor, ei - în afara amenzilor - au privit din tribună partidele în 5 runde. Exemplul rău dat de aceştia (în special de mentorul tehnic Ion Gheorghe) a influenţat negativ întregul lot, alţi trei componenţi ai acestuia A. Părăian, G. Schwahhofer şi D. Apolzan văzând şi ei cartonaşul roşu, lipsind echipa de aportul lor în alte 5 etape. Cele 36 de goluri înscrise au fost realizate de 12 jucători ai ansamblului. Cel mai eficace s-a dovedit percutantul vârf de atac N. Sârbu cu 14 goluri, urmat de D. negrea cu 4, M. Avram, D. Furfui şi A. Părăian, fiecare cu câte 3, L. Iordache (două), I. Neferu, I. Suciu, C. Muţiu, G. Schwahhofer, C. Gabel, M. Florea şi V. Socaci fiecare creditat cu câte unul.

Iată şi lotul folosit în cele 30 de runde: D. Apolzan, A. Părăian, G. Schwahhofer, A. Gabel, M. Florea, D. Negrea, M. Avram, Ion Gheorghe, G. Cârdei, N. Sârbu, I. Cătoiu, S. Opriş, G. Grosu, P. Marchiş, C. Mutiu, I. Suciu, N. Paşca, D. Furdui, L. Iordache, I. Neferu, V. Socaci. R. Truţă, A. Paroş, M. Adam şi M. Aruştei.

În pofida excelentelor condiţii oferite de conducerea unităţii economice sponsorizatoare, a frumoasei baze sportive, formaţia **Sticla Avrig**, tratând cu nepermisă uşurinţă programul de instruire a încheiat întrecerea pe ultimul loc, reuşind doar 6 puncte în urma victoriei obţinute în rundele 6 şi 22, cu două rivale incomode, Viitorul Bazna şi "U" Mecasem. Nici aducerea la cârma echipei a ambiţiosului Sorin Marian nu a reuşit să salveze de la naufragiu nava avrigeană, iar cauzele trebuie căutate numai şi numai, în rândurile lotului şi celor aflaţi în jurul lui, prea puţin interesaţi de destinele şi pregătirea unsprezecelui lor reprezentativ. Unica şansă de salvare, barajul cu ocupanta locului doi Viitorul Târnava, a fost şi ea ratată, echipa avrigeană neprezentându-se pur şi simplu la teren. În schimb la indisciplină s-a clasat pe un loc fruntaş, 21 jucători au acumulat 56 cartonaşe galbene, 6 dintre cei mai recalcitranţi efectuând câte o etapă de suspendare, alţi 4 eliminaţi (S. Bud, C. Mandan, A. Rangă şi I. Grigore) au stat pe marginea terenului 7 etape. 10 jucători au semnat cele 23 goluri marcate partenerilor de întrecere R. Gavrilă 7, I. Grigore 5, A. Ionuţ 4,D. Flichiş, G. Vlaicu, D. Ispas, A. Ranga, R. Oprea, D. Gheorghe şi C. Soptelea.

Din păcate, Sticla Avrig nu s-a mai înscris nici măcar în campionatul judeţean. Cu regretul că fotbalul sibian pierde un teren şi o echipă, cu posibilităţi materiale, ne facem datoria de a consemna numele jucătorilor utilizaţi în ultima ediţie a campionatului: M. Aruştei, D. Ispas, S. Bud, I. Gricore, R. Gavrilă, V. Răileanu, D. Comiza, I. Oprean, K. Corponoi, C. Mandan, R. Oprea, A. Ranga, C. Puşcaşiu, V. Delceg, F. Bădilă, V. Tulban, G. Vlaicu, D. Ionuţ, C. Soptelea, Dumitru Marian, C.Oltean, D. Flichiş.

V.M.

Rugby

Programul turului Diviziei Naţionale ediţia 1998/1999

Etapa I (5 septembrie): "U" 16 Februarie Cluj-Napoca - "U" REMIN Baia Mare, CSM Foresta Sibiu - CFR Constanţa, Rulmentul Bârlad - Steaua, Griviţa Castor - Dinamo, Minerul Lupeni - Farul, "U" Timişoara - Ştiinţa Petroşani.

Etapa a II-a (12 septembrie): "U" REMIN - CSM Foresta, CFR - Rulmentul, Steaua - Griviţa Castor, Dinamo - Minerul, Farul - "U" Timişoara, "U" Cluj-Napoca - Ştiinţa.

Etapa a III-a (19 septembrie): Rulmentul - "U" REMIN, Griviţa Castor - CFR, Minerul - Steaua, "U" Timişoara - Dinamo, Ştiinţa - Farul, CSM Foresta - "U" Cluj-Napoca.

Etapa a IV-a (26 septembrie): "U" REMIN - Griviţa Castor, CFR - Minerul, Steaua - "U" Timişoara, Dinamo - Ştiinţa, "U" Cluj Napoca - Farul, CSM Foresta - Rulmentul.

Etapa a V-a (3 octombrie): Minerul - "U" REMIN, "U" Timişoara - CFR, Ştiinţa - Steaua, Farul - Dinamo, Griviţa Castor - CSM Foresta, Rulmentul - "U" Cluj-Napoca.

Etapa a VI-a (10 octombrie): "U" REMIN - "U" Timişoara, CFR - Ştinţa, Steaua - Farul, "U" Cluj-Napoca - Dinamo, CSM Foresta - Minerul, Rulmentul - Griviţa Castor.

Etapa a VII-a (17 octombrie): Ştiinţa - "U" REMIN, Farul - CFR, Dinamo - Steaua, "U" Timişoara - CSM Foresta, Minerul - Rulmentul, Griviţa Castor - "U" Cluj-Napoca.

Etapa a VIII-a (24 octombrie): "U" REMIN - Farul, CFR - Dinamo, "U" Cluj-Napoca - Steaua, CSM Foresta - Ştiinţa, Rulmentul - "U" Timişoara, Griviţa Castor - Minerul.

Etapa a IX-a (31 octombrie): Dinamo - "U" REMIN, Steaua - CFR, Farul - CSM Foresta, Ştiinţa - Rulmentul, "U" Timişoara - Griviţa Castor, Minerul - "U" Cluj-Napoca.

Etapa a X-a (28 noiembrie): "U" REMIN - Steaua, "U" Cluj-Napoca - CFR, CSM Foresta - Dinamo, Rulmentul - Farul, Griviţa Castor - Ştiinţa, Minerul - "U" Timişoara.

Etapa a XI-a (5 decembrie): CFR - "U" REMIN, Steaua - CSM Foresta, Dinamo - Rulmentul, Farul - Griviţa Castor, Ştiinţa - Minerul, "U" Timişoara - "U" Cluj-Napoca.

După etapa a IX-a, competiţia se va întrerupe spre a face loc meciurilor pe care "XV"-le tricolor le va susţine înaintea turneului final al Cupei Mondiale, cu Georgia (18 noiembrie) şi Irlanda (21 noiembrie), ambele programate la Cardiff.

Tenis

Un "spaniol" sibian...

● Stelian Comăniciu, un puşti ambiţios ●

Nu are decât 8 ani, dar, aşa cum ne spunea antrenorul **Ilie Giurgiu**, dacă îl laşi pe terenul de tenis de la ora 8 până seara, el nu-l părăseşte. De fiecare dată când nu are loc să intre în teren întreabă: Dom' profesor, pot face un dublu cu...?

Este un copil dotat şi cu o ambiţie extraordinară pentru tenis, a ţinut să ne spună antrenorul.

De ce i se spune "spaniolul"? Pentru că părinţii lui s-au stabilit în Spania, iar vara, în vacanţă, vine la bunici.

Nu scăpăm de el fără a-l înscrie la concursurile de categoria 8-10 ani. În Cupa ARCON, desfăşurată la Sf. Gheorghe, Stelian Comăniciu, a câştigat două meciuri, ajungând în sferturile de finală.

I.ILIE

Un sibian cu rezultate excelente în tenisul mondial

Ca în fiecare an, la o competiţie de tenis am întâlnit o persoană ce nu lipseşte de pe terenurilor T.C. R&G din Sibiu: **dr. Beni Broos.**

- Cine sunteţi dumneavoastră, domnule Broos?

- M-am născutla Zărneşti - Braşov, iar la vârsta de 3 ani am venit la Sibiu. Aici am făcut studiile la Liceul "Octavian Goga", apoi am urmat Facultatea de Drept Administrativ, prima promoţie, pe care am terminat-o în anul 1975. Am lucrat ca jurist la Tg. Mureş şi apoi la Sibiu. În anul 1981 am plecat în Germania. Acolo am început studiile de medicină la Munchen pe care le-am terminat în anul 1986 ca stomatolog.

M-am căsătorit la Munchen cu dr. Verena Broos apoi amândoi am deschis un cabinet privat. Ca sportiv am început a face fotbal de performanţă la C.S.M. şi Şcoala Sportivă. La vârsta de 33 ani am început să joc tenis, iar la 40 de ani am jucat în competiţiile oficiale de seniori.

- În acest sport ce performanţe mai deosebite aţi reuşit?

- Să începem cu anul 1994 când am devenit vicecampion al Jocurilor Mondiale ale Doctorilor de la Evian, în Franţa. În anul 1997 am devenit campion al Bavariei pe echipe, apoi locul 38 în Europa şi locul 19 în Germania, iar în 1998 am devenit vicecampion al Germaniei şi campion european la Barcelona cu echipa Blau-Weiss.

- Ce vă leagă pe dumneavoastră de Clubul de tenis din parcul "Sub arini"?

- Prietenia cu domnul Ilie Giurgiu cu care am înfiinţat un club "T.C. 1993". Amândoi am vrea să facem mai multe terenuri de tenis unde să înveţe cât mai mulţi copii. Proiectele le avem, nu avem nevoie de nici un fel de ajutor financiar ori material, în schimb avem nevoie de Primărie pentru a aproba aceste proiecte.

Ilie IONESCU

Luni, 24 august

Programul I: 8.30 D.a. (r) 8.55 Bacalaureat '98 9.10 Ferestre deschise (r) 10.10 Meridianele dansului (r) 10.50 Ecranul (r) 11.20 Ecoturism (r) 11.50 Un cântec pentru fiecare 12.00 TVR Info 12.05 Universul cunoaşterii (r) 13.00 Pas cu pas (r) 14.00 TVR Info 14.10 Perla Neagră (s/r) 15.00 Dosarele istoriei (r) 16.00 Emisiune în limba maghiară 17.30 Avanscena 18.00 TVR Info 18.10 Desene animate 18.35 Hollyoaks (s) 19.00 Sunset Beach (s) 19.50 VIP: Lord Yehudi Menuhin 19.55 Doar o vorbă "săţ-i" mai spun 20.00 Jurnal 21.00 Echipa de intervenţie (s) 21.50 Nimic sfânt (s) 22.45 Jurnalul de noapte 23.00 Repriza a treia 24.00 Avanpremiera Festivalului Naţional de muzică uşoară "Mamaia '98"

Programul II: 12.00 Sunset Beach (s/r) 13.00 D-na King, agent secret (s/r) 16.00 Veronica (s) 16.50 Perla Neagră (s) 20.10 Natacha (s) 22.00 Prinsă în capcană (f)

Marţi, 25 august

Programul I: 6.00 România, ora 6 fix! 8.30 D. a. (r) 9.00 TVR Cluj-Napoca 10.00 TVR Info 10.05 TVR Iaşi 11.00 TVR Timişoara 12.00 TVR Info 12.05 Credo (r) 13.00 Natacha (s/r) 14.00 TVR Info 14.10 Perla Neagră (s/r) 15.00 Vara '98 - ultima sută de metri (l) 15.30 Arhive româneşti (r) 16.00 Emisiune în limba maghiară 17.00 Fotbal: Oţelul Galaţi - Vejle B.K. 19.05 Sunset Beach (s) 19.55 Doar o vorbă "săţ-i" mai spun 20.00 Jurnal 21.00 Crucea de piatră (f) 22.45 Jurnalul de noapte 23.00 Avocatul poporului 24.00 Avanpremiera Festivalului Naţional de muzică uşoară "Mamaia '98"

Programul II: 9.00 Echipa de intervenţie (s/r) 11.00 Sporturi extreme 12.00 Sunset Beach (s/r) 13.00 Nimic sfânt (s/r) 16.00 Veronica (s) 16.50 Perla Neagră (s) 20.10 Natacha (s)

Miercuri, 26 august

Programul I: 6.00 România, ora 6 fix! 8.30 D.a. (r) 9.00 TVR Cluj-Napoca 10.00 TVR Info 10.05 TVR Iaşi 11.00 TVR Timişoara 12.00 TVR Info 12.05 Sensul tranziţiei (r) 13.00 Natacha (s) 14.00 TVR Info 14.10 Perla Neagră (s/r) 15.00 Tradiţii 15.30 Pro Patria 16.30 Tribuna partidelor parlamentare 17.00 Chaplin unicul * Femeia perfectă 17.30 Medicina pentru toţi 18.00 TVR Info 18.10 D.a. 18.35 Hollyoaks (s) 19.00 Sunset Beach (s) 19.55 Doar o vorbă "săţ-i" mai spun 20.00 Jurnal 21.00 Festivalul Naţional de muzică uşoară "Mamaia '98" 23.00 Jurnalul de noapte 23.10 Memorialul durerii 0.20 Festivalul Naţional de muzică uşoară "Mamaia '98"

Programul II: 12.00 Sunset Beach (s/r) 16.00 Veronica (s) 16.50 Perla Neagră (s) 20.10 Natacha (s) 22.00 O poveste adevărată (f)

Joi, 27 august

Programul I: 6.00 România, ora 6 fix! 8.30 D.a. (r) 9.00 TVR Cluj-Napoca 10.00 TVR Info 10.05 TVR Iaşi 11.00 TVR Timişoara 12.00 TVR Info 12.05 Pentru dv., doamnă! (r) 13.00 Natacha (s) 14.00 TVR Info 14.10 Perla Neagră (s/r) 15.00 Dialog 15.30 Ecclesiast '98 16.00 Convieţuiri 17.00 Chaplin unicul * Charlot ucenic 17.30 Timpul Europei 18.00 TVR Info 18.10 D.a. 18.35 Hollyoaks (s) 19.00 Sunset Beach (s) 19.50 Rezultatele TragerilorSuper Loto 5/40 şi Expres 19.55 Doar o vorbă "săţ-i" mai spun 20.00 Jurnal 20.50 Reflecţii rutiere 21.00 Festivalul Naţional de muzică uşoară "Mamaia '98" 23.00 Jurnalul de noapte 23.10 Dintre sute de catarge 0.10 Pariul trio 0.15 Festivalul Naţional de muzică uşoară "Mamaia '98"

Programul II: 12.00 Sunset Beach (s/r) 16.00 Veronica (s) 20.10 Natacha (s) 22.00 Silver Blaze (f) 23.15 Lumea sportului

Vineri, 28 august

Programul I: 6.00 România, ora 6 fix! 8.30 D.a.(r) 9.00 TVR Cluj-Napoca 10.00 TVR Info 10.05 TVR Iaşi 11.00 TVR Timişoara 12.00 TVR Info 12.05 De la lume adunate... 12.30 Convieţuiri 13.00 Natacha (s) 14.00 TVR Info 14.10 Perla Neagră (s/r) 15.00 Ecoturism 15.30 Emisiune în limba germană 17.00 Portret în oglindă 17.30 Mapamond 18.00 TVR Info 18.10 D.a. 18.35 Hollyoaks (s) 19.00 Sunset Beach (s) 19.55 Doar o vorbă "săţ-i" mai spun! 20.00 Jurnal 21.00 Festivalul Naţional de muzică uşoară "Mamaia '98" 23.00 Jurnalul de noapte 23.10 C.I.A., nume de cod: Alexa (f) 0.45 Festivalul Naţional de muzică uşoară "Mamaia '98"

Programul II: 12.00 Sunset Beach (s/r) 15.00 Marele concurs hipic internaţional de sărituri peste obstacole, Bucureşti 16.50 Santa Barbara (s) 21.30 Magazin sportiv * Fotbal: Real Madrid - Chelsea Londra

Sâmbătă, 29 august

Programul I: 7.00 Bună dimineaţa, de la... Timişoara 8.30 Alfa şi Omega 9.00 TVR Info 9.05 Tip-Top, Mini-Top 10.05 Viaţa ca în viaţă (s) 10.50 Buck şi brăţara magică (f) 12.30 Ordinea publică 13.00 A doua alfabetizare 13.30 Ecranul 14.00 TVR Info 14.10 Video-magazin de vacanţă 15.40 Prefaţă la Festivalul Internaţional "George Enescu" 16.15 D.a. 16.40 Documentar istoric 17.35 Justiţie militară (s) 18.25 Hollyoaks (s) 18.50 Teleenciclopedia 19.40 Săptămâna sportivă 19.50 VIP: Paul McCartney 19.55 Doar o vorbă "săţ-i" mai spun 20.00 Jurnal 20.30 Festivalul Naţional de muzică uşoară "Mamaia '98" 22.30 TVR Info 22.35 Taina ei (f) 0.10 Arena AS

Programul II: 14.00 Ani de glorie (s) 14.45 Marele concurs hipic internaţional de sărituri peste obstacole, Bucureşti 16.50 Santa Barbara (s) 22.30 În plină acţiune (s/r)

Duminică, 30 august

Programul I: 7.00 Bună dimineaţa... în Grădina Botanică din Bucureşti! 8.30 TVR Info 8.35 D.a. 9.00 Ala-Bala, Portocala! 10.00 Lumină din lumină 12.00 Viaţa satului 13.30 Tezaur folcloric 14.00 Info-Magazin 14.30 Video-magazin estival 15.30 D.a. 16.00 Lumină din lumină 17.55 Fotbal: Rapid - Steaua 19.50 VIP: Valentin Gheorghiu 19.55 Doar o vorbă "săţ-i" mai spun 20.00 Jurnal 20.30 7 zile în România 21.00 Fantoma din Canterville (f) 22.30 TVR Info 22.35 D-na King, agent secret (s) 23.25 Pariul trio 23.30 Fotbal Mondial 1998 24.00 Pop-Show nocturn

Programul II: 10.30 Cinematograful vremii noastre * Jean Renoir 14.00 Ani de glorie (s) 15.00 Marele concurs hipic internaţional de sărituri peste obstacole, Bucureşti 16.50 Santa Barbara (s) 19.00 În plină acţiune (s) 21.00 Magazin sportiv

Cupele europene la fotbal

Liga Campionilor

Surprize puţine şi... mici

La 26 august este programată manşa a doua a turului doi preliminar al Ligii Campionilor, după următorul program (cu rezultatele din prima manşă): FC Bruges (Belgia) - Rosenborg Trondheim (Norvegia) o - 2; LKS Lodz (Polonia) - Manchester United (Anglia) 0 - 2; Spartak Moscova (Rusia) - Litex Loveci (Bulgaria) 5 - 0; Grasshopper ZGrich (Elveţia) - Galatasaray Istanbul (Turcia) 1 - 2; Croaţia Zagreb (Croaţia) - Celtic Glasgow (Scoţia) 0 - 1; PSV Eindhoven (Olanda) - Maribor Teatanic 1 - 2; Sparta Praga (Cehia) - Dinamo Kiev (Ucraina) 1 - 0; Brondby IF (Danemarca) - FC Kosice (Slovacia) 2 - 0; Skonto Riga (Letonia) - Inter Milano (Italia) 0 - 4; Anorthosis Famagusta (Cipru) - Olympiakos Pireu (Grecia) 1 - 2; Athletic Bilbao (Spania) - Dinamo Tbilisi (Georgia) 1 - 2; FC Metz (Franţa) - HjK Helsinki (Finlanda) 0 - 1; Obilici Belgrad (Iugoslavia) - Bayern MGnchen (Germania) 0 - 4; Ujpest Budapesta (Ungaria) - Sturm Graz (Austria) 0 - 4; Panathinaikos Atena (Grecia) - Steaua 2 - 2; Beitar Ierusalim (Israel) - Benfica Lisabona (Portugalia) 0 - 6.

După cum anticipam, echipele mari şi-au luat partea leului, surprize fiind puţine. La acest capitol aş trece înfrângerea ucrainenilor de la Dinamo Kiev, acasă, victoria ruşilor de la Spartak Moscova, la scor, în Bulgaria; înfrângerea, la limită, a ciprioţilor, la Pireu, ca şi victoria chinuită a echipei Galatasaray, la Istanbul, în faţa elveţienilor de la Zürich.

Ca şi calificate sunt formaţiile Benfica, Sturm Graz, Bayern München, Inter Milano, Spartak Moscova şi Manchester United.

În privinţa Stelei, ea nu are decât varianta victoriei, puţin probabilă, grecii fiind extrem de greu de învins pe teren propriu.

Cupa UEFA

Manşa a doua va fi decisivă

După rezultatele înregistrate în prima manşă a turului 2 preliminar, doar câteva echipe se pot considera scăpate de griji, cele mai multe având emoţii până la ultimul fluier al arbitrilor.Meciurile-în 25 august.

Iată programul manşei secunde, 25 august a.c.: Fenerbahce Istanbul (Turcia) - IFk G?tteborg (Suedia) 1 - 1; Anderlecht Bruxelles (Belgia) - NK Osijek (Croaţia) 1 - 3; Servette Geneva (Elveţia) - Germinal Ekeren (Belgia) 4 - 1; Trabzonspor (Turcia) - WISLA Cracovia (Polonia) 1 - 5; Rotor Volgograd (Rusia) - Steaua Roşie Belgrad (Iugoslavia) 1 - 2; AEK Atena (Grecia) - Ferencvaros Budapesta (Ungaria) 2 - 4; Istanbulspor (Turcia) - FC Argeş 0 - 2; ŢSKA Sofia (Bulgaria) - Molde (Norvegia) 0 - 0; Silkeborg IF (Danemarca) - NK Mura Sobota (Slovenia) 0 - 0; PAOK Salonic (Grecia) - Glasgow Rangers (Scoţia) 0 - 2; Inter Bratislava (Slovacia) - Slavia Praga (Cehia) 0 - 4; Jalgiris Vilnins (Lituania) - Brann Bergen (Norvegia) 0 - 1; Oţelul Galaţi - Vejle BK (Danemarca) 0 - 3; Stromsgodset (Norvegia) - Hapoel Tel Aviv (Israel) 0 - 1; Rapid Viena (Austria) - Omonia Nicosia (Cipru) 1 - 3; Grazer AK (Austria) - VPS Vaasa (Finlanda) 0 - 0; Dinamo Moscova (Rusia) - Polonia Varşovia (Polonia) 1 - 0; Malmö FF (Suedia) - Hajduk Split (Croaţia) 1 - 1; Kilmarnock (Scoţia) - Sigma Olomuc (Cehia) 0 - 2; Sahtior Donetk (Ucraina) - FC ZGrich (Elveţia) 0 - 4.

Cupa UEFA Intertoto

Tot în 25 august, se vor desfăşura partidele din manşa a doua a finalelor Cupei UEFA Intertoto: FC Vojvodina Novi Sad (Iugoslavia) - Werder Bremen (Germania) 0 - 1; FC Valencia (Spania) - Casino Salzburg (Austria) 2 - 0; Ruch Chorzow (Polonia) - Bologna (Italia) 0 - 1.

Cupa Cupelor

Constructorul Chişinău (Moldova) - Rudar Velenje (Slovacia) 0 - 2; Helsingborg (Suedia) - FC Vaduz (Lichtenstein) 2 - 0; Tsement Erevan (Armenia) - Lausanne Sport (Elveţia) 1 - 5; ŢSKA Kiev (Ucraina) - Cork City (Irlanda) 1 - 2; Apollon Limassol (Cipru) - Ekranas Kaunas (Lituania) 2 - 1; RKC Genk (Belgia) - FC Apolonia (Albania) 5 - 1; Haka My (Finlanda) - Bangor City (Ţ. Galilor) 2 - 0; FC Vitebsk (Belarus) - Levski Sofia (Bulgaria) 1 - 8; Keflavik (Islanda) - Liepaja (Letonia) 2 - 4; Rapid Bucureşti - Grevenmacher (Luxemburg) 6 - 2; Heart of Midlothian (Scoţia) - Lantana Tallin (Estonia) 1 - 0; Hibernians (Malta) - Amica Wronki (Polonia) 0 - 4; MTK Budapesta (Ungaria) - Gatu Itrottarfelag (Feroe) 3 - 1; Maccabi Haifa (Israel) - Glentoran Belfast (Irlanda de Nord) 1 - 0 Spartak Trnava (Slovacia) - Vardar Skoplje (Macedonia) 1 - 0; Karabah Agdam (Azerbaidjan) - FC Copenhaga (Danemarca) 0 - 6; Dinamo Batumi (Georgia) - Partizan Belgrad (Iugoslavia) 0 - 2.

Partidele sunt programate pentru **27 august**.

TRANSFERURILE VERII ÎN ANGLIA

Brain Laudrup

Arsenal

Manager Arsene Wenger (confirmat)
Veniţi: Viva (Lugano), Grondin (St. Etienne)
Plecaţi: Wright (West Ham), Wicks (Crewe), Marshall (Southampton), McGowan (Luton), Kiwomya (liber), Platt (retras)

Aston Villa

Manager John Gregory (confirmat)
Veniţi: Thompson (Bolton), Unsworth (West Ham), Ferraresi (Cesena)
Plecaţi: Milosevici (Zaragoza), Nelson (FC Porto), Staunton (Liverpool), Davis (liber)

Blackburn Rovers

Manager Roy Hodgson (confirmat)
Veniţi: Davies (Southampton), S. Perez (Bastilia), Corbett (Gillfingham), Peacock (Newcastle)
Plecaţi: Hendry (Rangers), Ripley (Southampton), Pedersen (Strasbourg), Beattle (Southampton), Valery (Bastia)

Charlton Athletic

Manager Alan Curbishley (confirmat)
Veniţi: Redfearn (Barnsley), C. Powell (Derby), Ifejiagwa (Lagos), Hunt (West Bromwich), Royce (Southend)
Plecaţi: Chapple (Peterborough), Tindall (liber)

Chelsea

Manager Gianluca Vialli (confirmat)
Veniţi: Casiraghi (Lazio), Desailly (AC Milan), Ferrer (Barcelona), B. Laudrup (Rangers)
Plecaţi: Sinclair (Leicester), Granville (Leeds), M. Hughes (Southampton), Charvet (Cannes), Stein (Bournemouth), Colgan (Bournemouth)

Coventry City

Manager Gordon Strachan (confirmat)
Veniţi: Jarni (Betis Sevilla), Wallemme (Lens), Clement (Gent), Hall (Portsmouth), Brightwell (Mancester City)
Plecaţi: Moldovan (Fenerbahce), Jarni (Real Madrid), Salako (Fulham), Andrews (liber), Johansen (liber), Goodwin (liber)

Derby County

Manager Jim Smith (confirmat)
Veniţi: Carbonari (Rosario Central), Schnoor (Hamburger SC)
Plecaţi: C. Powell (Charlton), Van der Laan (Barnsley), Yates (Watford), Solis (liber)

Everton

Manager Walter Smith (nou)
Veniţi: Materazzi (Perugia), Dacourt (Strasbourg), Collins (Monaco), Spencer (OPR), Cleland (Rangers)
Plecaţi: -

Leeds United

Manager George Graham (confirmat)
Veniţi: Granville (Chelsea), Wijnhard (Willem I)
Plecaţi: Wallace (Rangers), Blunt (Blackpool), Foster (liber), Briggs (liber), Butler (liber)

Leicester City

Manager Martin O'Neill (confirmat)
Veniţi: Sinclair (Chelsea), Taggart (Bolton)
Plecaţi: -

Liverpool

Manager Roy Evans (confirmat) şi Gerard Houllier (nou)
Veniţi: Heggem (Rosenborg), Staunton (Aston Villa), Dundee (Karlsruhe)
Plecaţi: Ruddock (West Ham), Thomas (Benfica)

Manchester United

Manager Alex Ferguson (confirmat)
Veniţi: Stam (PSV Eindhoven), Blomqvist (Parma)
Plecaţi: Pallister (Middesbrough), Tomlison (Macclesfield), McClair (Matherwell), Thornley (Huddersfield), Piklington (Port Vale)

Middlesbrough

Manager Bryan Robson (confirmat)
Veniţi: Pallister (Man. United), Gordon (Crystal Palace), Lombardi (River Plate)
Plecaţi: Liddle (Darlington), Hignett (Aberdeen), Pearson (retras)

Newcastle United

Manager Kenny Dalglish (confirmat)
Veniţi: Guivarc'h (Auxerre), Solano (Boca Juniors), Hamann (Bayern MGnchen), Charvet (Cannes), Serrant (Oldham), Georgiadis (Panathinaikos), L. Perez (Sunderland), Brady (Tottenham), Glass (Aberdeen)
Plecaţi: Tomasson (Feyenoord), Peacock (Blackburn), Hislop (West Ham), Rush (Wrexham)

Nottingham Forest

Manager Dave Bassett (confirmat)
Veniţi: Freedman (Wolverhampton), Darcheville (Rennes)
Plecaţi: K. Campbell (Trabzonspor), Moore (Stockport)
Sheffield Wednesday
Manager Danny Wilson (nou)
Veniţi: Jonk (PSV Eindhoven)
Plecaţi: Pembridge (Benfica)

Southampton

Manager Dave Jones (confirmat)
Veniţi: Ripley (Blackburn), Beattle (Blackburn), M. Hughes (Chelsea), Paul (King's Lynn), Howells (Tottenham), Marshall (Arsenal)
Plecaţi: Davies (Blackburn), Spedding (Northampton), Richardson (Barnsley), Todd (Bradford)

Tottenham Hotspur

Manager Christian Gross (confirmat)
Veniţi: Tramezzani (Piacenza), Segers (Wolverhampton)
Plecaţi: Grodas (Schalke), Howells (Southampton), Brady (Newcastle), Mahorn (Port Vale), Austin (Crystal Palace), Mabbutt (liber), Klinsmann (liber)

West Ham United

Manager Harry Redknapp (confirmat)
Veniţi: Margas (Universidad Catolica), I. Wright (Arsenal), Ruddock (Liverpool), Keller (Karlsruhe), Hislop (Newcastle)
Plecaţi: Unsworth (Aston Vila)
Wimbledon Manager Joe Kinnear (confirmat)
Veniţi: -
Plecaţi: Reeves (Swindon), Harford (retras)

Buturuga mică şi... carele cele mari

(continuare din numărul trecut)

Monaco

(**antr**. Jean Tigana, confirmat)
Veniţi: Lamouchi (Auxerre) Gava (PSG), . (Lille).
Plecaţi:Carnot (Auxerre), Benarbia (Bordeaux), Collins (Everton), Porato (Marseille);

Montpellier

(**antr**. Jean-Louis Gasset, nou)
Veniţi: F. Silvestre (Auxerre), Serredszum (Metz), Thimothee (St. Etienne), Gravelaine (Marseille).
Plecaţi; Rizzetto (Metz), H. Alicarte (Bordeaux), C. Sanchez (Bologna), Martin (Sochaux), Javary (Espanol Barcelona);

Nancy

(**antr**. Ladislau Boloni, confirmat)
Veniţi: Ferreira (Guarani), Zanotti (Bordeaux). **Plecaţi**: Schemmel (Metz), Capiaux, Correa (ambii Laval);

Nantes

(**antr**. Reynald Denoueix, confirmat)
Veniţi: Loussouarn (Chateauroux), Sibierski (Auxerre), Bustos (Ferrocaril Oeste), Fabbri (Boca Juniors).
Plecaţi: Guyot (Toulouse), Carotti (PSG), Ferri Istanbulspor), Gourvenne (Marseille);

Paris SG

(**antr**. Alain Giresse, nou)
Veniţi: Worns (Bayer Leverkusen), Lachuer, Goma (ambii Auxerre), Adailton (Parma), Laspalles (Guingamp), Carrotti (Nantes), Lama (West Ham), Ouedec (Espanol Barcelona), L. Leroy (Cannes), Casagrande (FC Sevilla), Okocha (Fenerbahce).
Plecaţi: Ngotty (AC Milan), Rai (Sao Paulo), Maurice (Marseille), A. Roche (Valencia), Revault, E. Cisse (ambii Rennes), V. Fernandez (Sochaux), Gava (Monaco);

Rennes

(**antr**. Paul Le Guen, nou)
Veniţi: Revault, ECisse (ambii PSG), bardon (Lyon), Sommeil (Caen), Nonda (FC ZGrich), Arribage (Toulouse), Dogon (Strasbourg).
Plecaţi: K. Diawara (Bordeaux), Pandurovici (Partizan Belgrad), Darcheville (Nottingham Forest), Lassissi (Parma), M. Silvestre, Dabo (ambii Inter Milano), Jinani (Shenzhen);

Sochaux

(**antr**. Faruk Hadzibegici, confirmat)
Veniţi: vandecasteele (Nice), Raschke (Strasbourg), Lang (sporting Lisabona), V. Fernandez (PSG), Klausz (SV Salzburg).
Plecaţi: Gomes (Niort), Viseux (Lille);

Strasbourg

(**antr**. Pierre Mankowski, nou)
Veniţi: Rouxel (Guingamp), Luyindula (Niort), Amzine (Mulhouse), Echouafni, Bertin (ambii Marseille).
Plecaţi: Raschke (Sochaux), Rott (Toulouse), Nouma (Lens), Baticle (Auxerre), Dacourt (Everton),Dogon (Rennes);

Toulouse

(**antr**. Guy Lacombe, nou)
Veniţi: petrovici (Croaţia Zagreb), Guyot (Nantes), Oceano(sporting Lisabona), Malm (Lorient), Rott (Strasbourg).
Plecaţi: Taborda (Lugano), La Placa (Sion), Sachy (Nice), Monterrro (Salamanca), Arribage (Rennes), Tiehi (Al Wahdad Abu Dhabi).

Fotbal, divizia C, seria a III-a

CÂND POARTA E PREA MICĂ!

ŞOIMII SIBIU - PETROLUL STOINA 2-0 (1-0)

Înaintea acestei partide, Şoimii şi Petrolul Stoina ocupau locuri vecine în clasament, sibienii pe treapta a cincea, petroliştii o poziţie mai jos. În ciuda acestor clasări, jocul a curs într-un singur sens, doar apetitul ieşit din comun al sibienilor de a rata făcând ca scorul să nu fie măcar triplu. Oaspeţii au avut o singură ocazie în care l-au „supărat" pe proaspătul „însurăţel" Florin Pampea, în rest nici n-au mârâit, nici nu şi-au arătat colţii. Nici nu se putea altfel, „şoimii" tăindu-le elanul încă din primul minut de joc, când FLOARE execută excelent o lovitură liberă de la 18 metri, peste zid, la colţul scurt, undeva aproape de vinclu, deschizând scorul.

Până ca sibienii să se decidă să mai marcheze încă o dată, portarul Băluţă a cam avut de tremurat. Mai întâi Aurel Rădulescu scapă singur cu portarul, în minutul 12. Apoi Edmond Trifu, în minutul 40, nu-l poate învinge pe Băluţă de la 7 metri. Urmează A. Rădulescu (42) şi, din nou E. Trifu (45), la ultima fază atacantul sibian reuşind să-l dribleze şi pe portarul Băluţă. Între timp, Pampea boxase in extremis „torpila" expediată de Braloşteanu de la 28 metri (25).

Vine însă minutul 52, când **Scridon** reuşeşte să majoreze şi totodată, să stabilească rezultatul final, printr-un şut - bombă de la 25 metri, la colţul lung, lângă bară. Până la final, sibienii mai irosesc două ocazii prin Adrian Tara (55), blocat de Băluţă în ultimul moment, şi Scridon (74), acesta trimiţând balonul peste poarta goală, de la... un metru şi jumătate.

Trecând peste acest apetit al sibienilor de a rata, şoimii au obţinut o victorie justă, ce nu poate fi pusă sub semnul îndoielii nici cât negru sub unghie.

În etapa viitoare, echipa sibiană va juca la Mediaş, cu Record, într-o partidă în care, sfidând normalul, am fi vrut să se poate ca ambele echipe să câştige câte trei puncte.

ŞOIMII: Pampea - Scridon, Floare, Hila, I. Mărginean, Neghirlă - Ştef (46, Tara), Ciobanu, Marian Popa (20, Tarcea) - E. Trifu, A. Rădulescu (65. A. Munteanu).

PETROLUL: Băluţă - Mitroi, Dinu, Mitruţ, Dumitru - Mogoşanu, Luţă, Terci (46, Trănculescu), Papa - Diaconu, Răscol (2, Braloşteanu; 60, Doană).

Arbitru: R. Urecheatu (Timişoara). Asistenţi: A. Simianschi (Timişoara) şi F. Tunyagi (Zalău). Cartonaşe galbene: Scridon, Ciobanu, A. Munteanu / Mitruţ (2), Doană. Cartonaş roşu: Mitruţ (29).

Ovidiu BOICA

Clasament

Petrolul Drăgăşani - Minerul Berbeşti 4-0, Minerul Certej - Flacăra Rm. Vâlcea 4-0, Constructorul Univ. Craiova - Pandurii Tg. Jiu 4-1, Minerul Lupeni - Gloria Reşiţa 0-3; Petrolul Ţicleni - Aurul Brad 1-0, Minerul Mătăsari - Electro Bere Craiova 1-1, Aluminiu Slatina - Record Mediaş 2-0, Şoimii Sibiu - Petrolul Stoina 2-0, Forestierul Stâlpeni - Progresul Caracal 5-1, Minerul Uricani - Flacăra Moreni 2-1.

1. Gloria Reşiţa	4	3	0	1	10-1	10(+4)
2. Pandurii Tg.Jiu	4	3	1	1	9-4	9(+3)
3. Şoimii Sibiu	4	3	0	1	6-1	9(+3)
4. Electro Bere	4	3	0	1	12-4	8(+2)
5. Minerul Certej	4	2	2	0	7-4	7(+1)
6. Flacăra Rm. Vâlcea	4	2	1	1	7-6	7(+1)
7. Aluminiu	4	2	1	1	4-3	6(0)
8-9. Minerul Uricani	4	2	0	2	8-8	6(0)
Forestierul Stâlpeni	4	2	0	2	8-8	6(0)
10-11. Petrolul Stoina	4	2	0	2	4-5	6(0)
Flacăra Moreni	4	2	0	2	4-5	6(0)
12. Constructorul	4	2	0	2	7-9	6(0)
13. Petrolul Ţicleni	4	2	0	2	5-8	6(0)
14. Minerul Mătăsari	4	2	0	2	4-6	5(-1)
15. Minerul Lupeni	4	1	2	1	6-9	4(-2)
16. Minerul Berbeşti	4	1	1	2	5-12	4(-2)
17. Record Mediaş	4	1	1	2	7-7	3(-3)
18. Aurul Brad	4	1	0	3	5-7	3(-3)
19. Petrolul Drăgăşani	4	1	0	3	4-7	3(-3)
20. Progresul Caracal	4	1	0	3	2-10	1(-5)

Etapa viitoare (sâmbătă, 29 august, ora 11): Petrolul Drăgăşani - Minerul Uricani, Minerul Berbeşti - Minerul Certej,Flacăra Rm. Vâlcea - Constructorul Craiova, Pandurii Tg. Jiu- Minerul Lupeni, Gloria Reşiţa - Petrolul Ţicleni, Aurul Brad -Minerul Mătăsari, Electro Bere - Aluminiu Slatina, Record Mediaş - Şoimii Sibiu, Petrolul Stoina - Forestierul Stâlpeni, Progresul Caracal - Flacăra Moreni

Minutul '91

O etapă liniştită, cu gazdele în prim-plan

urmare din pag.1

pe tabela de marcaj până în min. 85. Au înscris: Macavei (9), Tudor (85, din 11 m), Stan (89), respectiv Ilyes (54), Baicu (63) ● **FCM Bacău - FC Argeş 3-2 (3-1)** Victorie lejeră a băcăuanilor, în ciuda scorului strâns. Scânteie (7), Răducan (7), Petcu (43), respectiv Bratu (24), Năstase (60) ● **Ceahlăul - Universitatea Craiova 2-1 (1-0)** Echipa lui Balaci n-a arătat încă nimic şi nu văd cum va ataca titlul de campioană, după patru etape având - 2 în clasamentul adevărului. Perjă (32), Baldovin (84), respectiv Chivu (75). Craiovenii au terminat partida cu doi jucători mai puţin, Iordache (53) şi Vancea (90) fiind eliminaţi ● **Petrolul - U Cluj 3-0 (3-0)** Alături de Foresta, studenţii clujeni sunt candidaţi... serioşi la retrogradare. Onuţ (1, 22), Costescu (3). În min. 35, Cioloboc (U) a ratat un penalty ● **Dinamo - FC Naţional 5-0 (1-0)** Meci frumos, cu dinamoviştii în mare vervă. Au înscris: Vlădoiu (10,80), Fl. Petre (55), Mihalcea (62), D. Rednic (85). Au fost eliminaţi de pe teren Florea (D), respectiv Pârlog (N).

Clasament, Divizia A

1. Dinamo	4	4	0	0	14-3	12(+6)
2. Rapid	4	4	0	0	12-1	12(+6)
3. FCM Bacău	4	3	1	0	8-4	10(+4)
4. Oţelul	4	3	1	0	7-4	10(+4)
5. Steaua	4	2	1	1	12-6	7(+1)
6. Ceahlăul	4	2	1	1	8-5	7(+1)
7. FC Naţional	4	2	0	2	11-11	6(0)
8. Gloria	4	2	0	2	9-9	6(0)
9. Petrolul	4	2	0	2	5-6	6(0)
10. Univ. Craiova	4	1	1	2	5-6	4(-2)
11. FC Argeş	4	1	1	2	5-6	4(-2)
12. FC Oneşti	4	1	1	2	8-12	4(-2)
13. FC Farul	4	1	1	2	6-10	4(-2)
14. Astra	4	0	3	1	3-4	3(-3)
15. Olimpia	4	1	0	3	4-8	3(-3)
16. CSM Reşiţa	4	0	2	2	1-7	2(-4)
17. U Cluj	4	0	1	3	1-9	1(-5)
18. Foresta	4	0	0	4	5-13	0(-6)

Etapa viitoare (29-30.08): U Cluj- Ceahlăul, FC Argeş - Petrolul, FC Oneşti -FCM Bacău, Olimpia - Dinamo, FC Naţional - Foresta, Astra - Gloria, Univ. Craiova - Oţelul, CSM Reşiţa - Farul, Rapid - Steaua.

F.C. INTER - F.C. DROBETA 1-0 (1-0)

urmare din pag.1

în care au avut mai mult posesia balonului se consumă în min. 52, dar Fl. Cotora are o intervenţie salvatoare la pătrunderea lui Gherman. În minutul următor, Maftei este faultat în careu dar Burloiu zice că a fost... fault în atac (!?) şi nu mai consemnăm decât lobul puţin alături al lui M. Szeghedi din ultimul minut de joc. Victorie muncită şi meritată a interiştilor. Alte comentarii, în revenirea din cotidianul „Tribuna".

Nu distrugeţi sportul!

*** Din impozitul reţinut unui salariat ce primeşte o retribuţie brută de un milion de lei, doar un procent de 0,051% intră în vistieria sportului; adică, dintr-un impozit de 345.000 lei, la sport se duc 178 lei!**

Doar mediul şi religia primesc mai puţin decât sportul! Pentru mediu şi ape, procentul este de 0,044%, adică 154 lei pe exemplul de mai sus, în timp ce pentru religie procentul alocat este de 0,01% Asta în timp ce, pentru apărarea naţională, salariatul dă de 21 de ori mai mult decât pentru sport!

Ce repercusiuni poate avea asupra sportului includerea Ministerului Tineretului şi Sportului în Ministerul Educaţiei Naţionale? Sau în cel al Culturii? În primul rând un posibil ministru al Învăţământului sau Culturii care va avea în subordine şi Sportul, va direcţiona banii înspre primul domeniu, ce şi aşa primeşte bani puţini de la buget. Procentul de 0,051% alocat sportului acum se va diminua şi mai mult. Un ministru străin de sport va hotărî într-un târziu, după ce se vor fi făcut deja calculele pentru departamentul prioritar, ce sumă ar urma să-i fie repartizată şi sportului.

Şi aşa, în condiţiile actuale, multe sporturi trăiesc numai ca să nu moară. Nu sunt bani de echipamente, de cantonamente, de deplasări, transferuri, să nu mai vorbim de construirea unei baze sportive sau renovarea ei. Vom ajunge să folosim un echipament până când devine inutilizabil, în ultima treaptă de degradare. Nu numai că perioada de construire a unui stadion, patinoar sau, cazul Sibiului, unei săli polivalente, se va dubla, dar pur şi simplu nu se vor mai construi. Distrugând rădăcinile, unde se formează campionii de mâine, distrugem sportul! Imnul României se va auzi tot mai rar, înălţimile podiumurilor de premiere vor deveni tot mai greu accesibile pentru sportivii români. Atât de greu accesibile, ca Everestul pentru o broască ţestoasă!

Ovidiu BOICA

ULTIMA ORĂ

● Florin Răducioiu se află, din nou, la Brescia. Să vedem dacă va fi tot rezervă.

● Dumitru Dragomir a declarat că „în 1989 Costică Ştefănescu era căpitan de securitate". Dacă-i aşa, atunci D.D. era cel puţin locotenent-colonel...

● Arbitrii „europenelor" noastre: Oţelul Galaţi - Vejle BK - Milan Mitrovici (Slovenia); Istanbulspor - FC Argeş - Hans Jurgen Weber (Germania).

● La Campionatele Europene de atletism, delegaţia României a cuprins 33 de sportivi şi sportive, dat fiind faptul că Budapesta este foarte aproape. Culmea este că favoritele noastre au cam dezamăgit, cucerind medalii cine nu ne aşteptam. Asta e: nu-i pentru cine se pregăteşte, e pentru cine se nimereşte.

● Pentru echipa de fotbal, clubul Dinamo a cheltuit în campionatul trecut 14 miliarde de lei (degeaba). Pentru acest an competitiv, Dinu are la dispoziţie 18 miliarde...

● Mare meci, mare: în etapa a 4-a a „Cupei României" la fotbal, miercuri, 26 august a.c. ora 16, pe Stadionul „Municipal" din Sub arini, FC Inter - Gaz metan Mediaş. Voi fi, şi eu, acolo!

● Se zice că Ilie Balaci şi secundul său Dorian Gugu sunt prieteni nedespărţiţi de... pahar. Mă întreb de ce nu-l iau în „echipă" şi pe Zoli Crişan...

● Fostul selecţioner al reprezentativei Coreeii de Sud, Bum Kun Cha a... fluierat în biserică: i s-a interzis să antreneze în ţara lui timp de cinci ani pentru că a dat declaraţii defăimătoare la adresa federaţiei şi ligii profesioniste.

● Rodica Mateescu, fostă Petrescu, n-a sărit decât 14,46 m la triplu salt, ocupând locul patru la Campionatele Europene de atletism, unde pornea ca favorită.

● O altă dezamăgire - Felicia Tilea Moldovan la aruncarea suliţei - locul 10.

(n.i.d.)

De la Asociaţia Judeţeană de fotbal Sibiu

Biroul A.J.F.Sibiu aduce la cunoştinţa tuturor echipelor participante în Campionatul naţional al juniorilor B1 şi C, că şedinţa de programare pentru turul actualului sezon competiţional va avea loc în ziua de 31 august 1998, ora 10.30, la sediul asociaţiei din str. Independenţei 1-3.

Sunt invitaţi să participe toţi delegaţii acestor formaţii.

Fotbal, Divizia D

O etapă cu prea puţin fotbal de calitate

● **Carpaţi Mecanica - Sparta 3-2 (2-1).** Publicul prezent în tribuna frumoasei baze sportive din Mârşa, a fost martorul unei confruntări sensibil echilibrate şi de foarte bună calitate, furnizată de două combatante de elită ale eşalonului, practicante, în egală măsură, a unui fotbal modern, precis elaborat, cursiv, rapid şi extrem de spectaculos. Au punctat: C. Corfar (10) şi I. Ionuţ (30, 89, din două lovituri de la 11 m) în contul învingătorilor, şi V. Ştefan (44, din penalti şi 85) pentru medieşeni ● **„U" Mecanica Sembraz - A.S.A. 6-1 (3-1).** Deşi a evoluat lungi perioade sub nivelul calităţilor şi valorii reale, a componenţilor ce-o alcătuiesc, formaţia studenţească - după o partidă ternă, confuză şi lipsită de faze palpitante - s-a impus totuşi detaşat şi fără probleme în faţa unui adversar slab pregătit fizic şi extrem de obstrucţionist. Au marcat T. Marcu (2, 45, 89), R. Demian (33), C. Mărăşescu (67) şi C. Barbu (82) pentru gazde, respectiv E. Mihai (11) ● **Textila - Unirea 3-0 (2-0).** Întâlnire lentă şi cu foarte puţine virtuţi tehnice, ambele tinere formaţii, lipsite de experienţă, vădind serioase carenţe la capitolul pregătirii fizice tactice. Cisnădienii - posedând 3-4 titulari mai rutinaţi - au biruit până la urmă graţie golurilor reuşite, în ordine, de I. Precup (9), M. Popescu (42) şi I. Ionuş (76) ● **Romanofir - COMESO 1-3 (1-0).** Întrecere aprig şi dârz disputată la Tălmaciu, unde amfitrionii, cu toate că au condus la pauză în urma golului înscris în min. 19 de L. Pătru, au înclinat steagul în faţa unor adversari bine orânduiţi în dispozitiv, care dominând autoritar repriza secundă, au întors rezultatul în favoarea lor, punctând dezinvolt prin I. Şeica în min. 49 şi 55 şi N. Gheorghe în min. 62. ● **CFR Retezat PIM - Construcţii 0-0.** Surpriza rundei a doua s-a produs pe arena Mecanica, unde cele două formaţii sibiene, bătându-se cu ardoare şi fără menajamente, deşi n-au reuşit să clintească tabela de scor, au oferit prilejul centralului întâlnirii să scoată din buzunar de 11 ori cartonaşul galben ● **Viitorul Bazna - Sevişul 4-2 (1-2).** Autorii golurilor: O. Goga (30), O. Oprea (61, 77) şi R. Negru (76) pentru gazde, I. Grigore (1, 9) pentru şelimbăreni ● **Geromed - Viitorul Târnava 9-1 (3-0).**

V.M.

Clasamentul

1. Geromed Mediaş	2	2	0	0	13-1	6
2. „U" Mecasem Sibiu	2	2	0	0	9-2	6
3. Textila Cisnădie	2	2	0	0	6-2	6
4. CFR „Retezat" PIM	2	1	1	0	5-3	4
5. Comeso Şeica Mare	2	1	1	0	4-2	4
6. Carpaţi Mecanica M.	2	1	1	0	4-3	4
7. CS Incstar Agnita	1	1	0	0	6-1	3
8. Romanofir T.	2	1	0	1	5-4	3
9. Viitorul Bazna	2	1	0	1	5-8	3
10. Construcţii Sibiu	2	0	1	1	1-3	1
11. Sparta Mediaş	1	0	0	1	2-3	0
12. Sevişul Şelimbăr	2	0	0	2	4-7	0
13. Unirea Ocna Sib.	2	0	0	2	0-7	0
14. ASA Sibiu	2	0	0	2	2-10	0
15. Viitorul Târnava	2	0	0	2	4-14	0

Biblioteca „ASTRA" — SIBIU —

Biblioteca „ASTRA" — SIBIU —

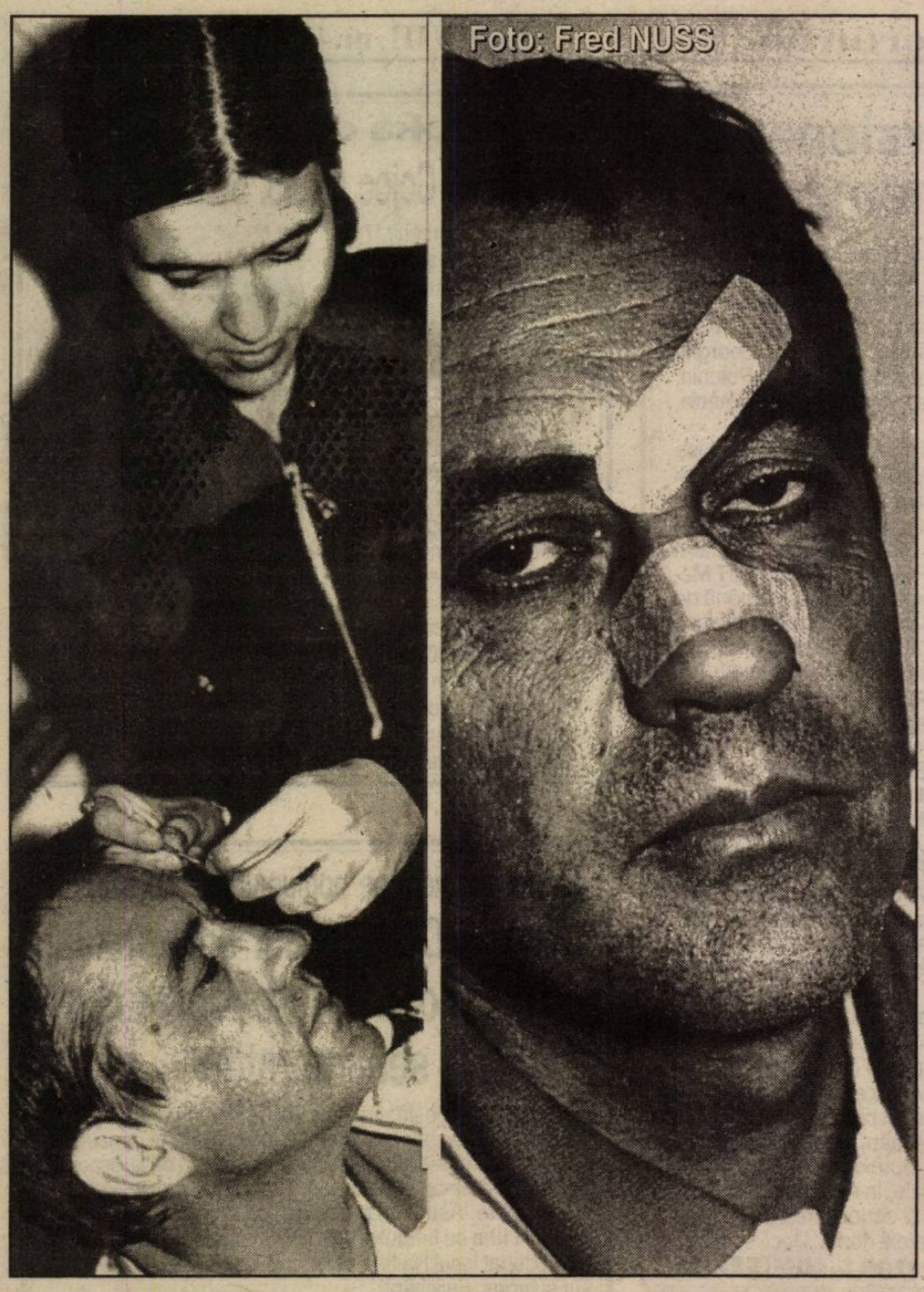

SIBIANUL ARON HUZU BĂTUT LA CRAIOVA!

* Golanul agresor este „pedagogul" Ilie Balaci *

Cel mai bun arbitru român al momentului, sibianul Aron Huzu, aflat spre finele unei cariere de excepţie, a fost bătut sâmbătă la Craiova. Agresor n-a fost, cum se mai întâmplă, vreun beţiv înfierbântat, ci însuşi antrenorul Universităţii Craiova, Ilie Balaci, cel chemat, între altele, să facă şi educaţie jucătorilor!

Ieri la prânz, acasă la Nică Huzu, telefoanele sunau non-stop. N-am avut încotro şi, împreună cu colegul Fred Nuss, ne-am aşteptat rândul. Am surprins şi un moment ce ar fi putut fi unul de tandreţe dacă n-ar fi fost dictat de... raţiuni medicale: cel în care Laura, fata lui Huzu, îi schimba tatălui său plasturele deasupra rănii încă sângerânde...

Dar să-l lăsăm pe Nică să povestească: „Cum s-a desfăşurat jocul au văzut sute de mii de oameni prin intermediul televiziunii. Prestaţia mea are cine s-o cântărească. Personal nu-mi reproşez nimic. Am arbitrat conform regulamentului. După meci, jucătorul craiovean Mohora şi-a scos tricoul şi ne-a înjurat. L-am invitat în cabina arbitrilor hotărât să-i reţin carnetul. Când să intru în cabină, în prezenţa domnilor Sandu Boc şi Silviu Lung, Ilie Balaci m-a lovit cu gheata în plină figură!? Era cât p'aci să cad. Dacă m-aş fi prăbuşit, probabil că jucătorul Mohora, stimulat de antrenorul său, m-ar fi călcat în picioare şi aş fi fost acum un om infirm. Noroc cu liniorul Mureşan care l-a luat în braţe pe Mohora,

Mircea BIŢU

continuare în pag.4

TRIBUNA sporturilor

SUPLIMENT SĂPTĂMÂNAL DE INFORMARE SPORTIVĂ AL COTIDIANULUI INDEPENDENT "TRIBUNA"

Anul VIII, nr.433 | 31.08. - 6.09.1998 | 4 pagini, 500 lei

Minutul '91

... Cu Ilie Dobre-n frunte, n-are minte nici grăunte

Etapa a V-a a fost dominată de... Ilie Dobre, care a fost desemnat să coordoneze transmisiile radiofonice de la meciurile diviziei A de fotbal, împrăştiate pe toată durata după-amiezii şi serii de sâmbătă, cu un „apendice" de două meciuri şi duminică.

Când, prin 1990, am scris că e „obositor, agasant şi agramat", s-a supărat şi m-a ameninţat cu tribunalul. Au trecut aproape nouă ani şi-a rămas neschimbat, dacă nu cumva e şi mai şi. Dorind să facă pe informatul, la un moment dat, ne-a „prezentat" adversara Rapidului din Cupa Cupelor, echipa Valerengen Oslo, „De patru ori campioană a Suediei". Am crezut că i-a scăpat... păsărica, aşa cum se nimereşte la el. Dar, ipochimenul a continuat: „de două ori câştigătoare a Cupei Suediei, aflată pe locul 13 după 19 etape în campionatul Suediei" (Asta, în vreme ce şi un papuaş ştie că Oslo este capitala Norvegiei!)

n.i.d.

continuare în pag.4

Nedumiriri

Înţelepciunea peluzei, deşi este slab cotată la bursa de idei, s-a dovedit, de nenumărate ori, demnă de luat în seamă. Multe semne de întrebare, aşazisele mofturi de peluză, i-ar fi ajutat pe antrenori, preşedinţi de cluburi sau numeroşi „federali" bugetari să facă economie de riduri şi de antinevralgice, dacă îndreptau urechea spre glasul peluzistului. Peluzistul este prezenţă permanentă şi spune doar ce crede, pe când „autorizaţii" sunt trecători şi îşi distilează gândurile şi părerile exprimate, în scop „împletit", de multe ori, chiar, în scop privat.

PELUZA a III-a

Nedumirit, ca un Hamlet, peluzistul se uită la lotul celor 18 jucători cu care Piţurcă (altă nedumerire!) îşi începe drumul pe care a fost împins, acela de călăuză a „naţionalei" spre mult visatele calificări. El, peluzistul, zice: lipsesc doi! Adică lipsesc Barbu şi Lăcătuş, recomandaţi de valoarea şi de forma dovedită la această oră. Piţurcă se explică: Barbu n-are forţă! Casetele tehnice şi ecranul televizorului, însă, îl contrazic apăsat. Explicaţia trebuie să fie alta şi, neapărat, subiectivă.

În ce-l priveşte pe Lăcătuş, Piţurcă e mai subtil. El invocă lungimea drumului spre calificare. Aşa este, dar orice cursă lungă are şi început şi sfârşit. Pentru începutul cursei n-ar fi bun Lăcătuş? Şi, se mai întreabă peluzistul, alţi componenţi ai lotului, precum Dan Petrescu, Gică Popescu, Ionuţ Lupescu, vor ajunge la capătul acestei curse de regularitate? Schimbarea „din mers" presupune două condiţii: forma de moment a vârstnicilor şi rezerva de înlocuitori tineri. Barbu e tânăr, Lăcătuş e în formă... Piţurcă stârneşte nedumiriri.

Mihai BRATU

Fotbal, Divizia C

Între vecini

Record Mediaş - Şoimii Sibiu 2-3 (1-0)

Record: Lupu - V. Cristea, Aspricioiu (90, Secelean), R. Mureşan, Forgacs - C. Mureşan, Dan Trifu, Blusdescu (min. 1, Ov. Lazăr), Dabai - Tofănescu (63, Părduţ), Frandeş.

Şoimii: Pampea - Turc (65, Popuşoi), Floare, Hila, I. Mărginean (80, Comăniciu), Neghirlă - Ştef, Ciobanu (51, Tarcea), Scridon - A. Rădulescu, E. Trifu.

Arbitru: P. Radu. Asistenţi: G. Radu şi Nic. Brăgaru (toţi Bucureşti). Cartonaşe galbene: Ov. Lazăr, Cristea (două), R. Mureşan, D. Trifu

Ovidiu BOICA

continuare în pag.4

Fotbal, divizia B

Greu, dar meritat

Gaz metan Mediaş - ASA Tg. Mureş 4-2 (2-0)

Pe o vreme care te-ar îndemna mai mult la somn şi la numărat bani, sâmbătă, la Mediaş, s-a disputat una dintre partidele de interes ale etapei a cincea. În ciuda faptului că, înaintea meciului, oaspeţii ocupau locul 15 în clasament, ASA este una din echipele care şi-a anunţat intenţia de a lupta pentru unul dintre locurile ce i-ar asigura promovarea în primul eşalon valoric al ţării. A rezultat un joc extraordinar de bun în ciuda vremii nefavorabile, cu mult angajament fizic, câştigat pe merit de gazişti.

Scorul a fost deschis de Claudiu Şomfălean în min. 22, cel care a reluat cu capul în plasă mingea centrată de

Ov.BOICA

continuare în pag.4

VIS URÂT CU MINERI...

JIUL PETROŞANI - F.C. INTER 2-0 (0-0)

Cu -3 la „adevăr" după numai patru etape, minerii au luptat din greu pentru scoaterea punctelor la suprafaţa clasamentului. E adevărat că, pe alocuri, prin părţile esenţiale, arbitrul ploieştean M. Ionescu a cam închis ochii la intervenţiile de baros ale petroşenenilor - cei mai vânaţi fiind Mara şi Galea - dar se cuvine să recunoaştem că victoria Jiului este meritată.

Bine grupaţi în defensivă, cu Zotincă şi L. Cotora la marcaj şi cu Terchilă la închidere, interiştii au suportat cu stoicism asaltul gazdelor, întrerupt adesea de contraatacuri.

M.B.

continuare în pag.4

CLASAMENTE, Divizia B

Seria I

Dacia Unirea Brăila - Dunărea Galaţi 1-1; Cimentul Fieni - FC Braşov 1-1; Laminorul Roman - Midia Năvodari 2-1; Chindia Târgovişte - Metrom ICIM Braşov 1-0; Nitramonia Făgăraş - Sportul studenţesc 1-0; Tractorul Braşov - Gloria Buzău 2-1; Rulmentul Alexandria - Poiana Câmpina 2-0; Precizia Săcele - Petrolul Moineşti 1-0; Rocar Bucureşti - „Poli" Iaşi 2-0.

1. FC Braşov	5	4	1	0	10-2	13(+7)
2. Precizia Săcele	5	3	1	1	9-4	10(+1)
3. Chindia	5	3	1	1	8-4	10(+1)
4. Midia Năvodari	5	3	0	2	9-5	9(+3)
5 - 6 Petrolul Moineşti	5	3	0	2	9-7	9(+3)
Rocar Bucureşti	5	3	0	2	9-7	9(0)
7. Tractorul	5	3	0	2	6-6	9(0)
8. Poiana Câmpina	5	2	2	1	5-4	8(+2)
9. Nitramonia	5	2	1	2	4-4	7(-2)
10. Cimentul Fieni	5	2	1	2	9-11	7(-2)
11. Dunărea Galaţi	5	2	1	2	5-9	7(+1)
12. Gloria Buzău	5	2	0	3	7-6	6(0)
13. Rulmentul	5	2	0	3	5-4	6(-3)
14."Poli" Iaşi	5	2	0	3	7-8	6(0)
15. Laminorul	5	2	0	3	6-9	6(-3)
16. Metrom ICIM	5	1	0	4	5-8	3(-3)
17. Sportul studenţesc	5	1	0	4	3-9	3(-3)
18. Dacia Unirea	5	0	2	3	2-11	2(-7)

Etapa viitoare (sâmbătă, 5 septembrie, ora 11): *Sportul studenţesc - Tractorul Braşov, Metrom ICIM Braşov - Nitramonia Făgăraş, Petrolul Moineşti - Chindia Târgovişte, Gloria Buzău - Rulmentul Alexandria, Dunărea Galaţi - Cimentul Fieni, Poiana Câmpina - Dacia Unirea Brăila, FC Braşov - Laminorul Roman, Midia Năvodari - Rocar Bucureşti, Politehnica Iaşi - Precizia Săcele.*

Seria a II-a

Drobeta Tr. Severin - Extensiv Craiova 1-1; Jiul Petroşani - FC Inter 2-0; Unirea Alba Iulia - FC Baia Mare 1-1; Minerul Motru - Chimica Târnăveni 4-0; Corvinul Hunedoara - UTA 2-1; „Poli" Timişoara - Unirea Dej 6-1; FC Bihor - Dacia Piteşti 2-1; Gaz metan Mediaş - ASA Tg. Mureş 4-2; Aro Câmpulung - Vega Deva 3-1.

1. Extensiv	5	4	1	0	12-4	13(+7)
2. ARO	5	4	0	1	11-5	12(+3)
3. FC Bihor	5	3	1	1	6-3	10(+1)
4. Gaz metan Mediaş	5	3	1	1	7-6	10(+1)
5. Corvinul	5	3	0	2	12-9	9(0)
6. Drobeta	5	2	2	1	9-2	8(-1)
7. UTA	5	2	2	1	11-5	8(+2)
8. „Poli" Timişoara	5	2	1	2	12-9	7(-2)
9. Apulum Alba Iulia	5	1	3	1	8-5	6(-3)
10. Minerul Motru	5	2	0	3	8-9	6(-3)
11. Inter Sibiu	5	2	0	3	7-10	6(0)
12. Jiul	5	2	0	3	4-9	6(-3)
13. Unirea Dej	5	2	0	3	6-13	6(0)
14. FC Baia Mare	5	1	2	2	6-8	5(-1)
15. Chimica	5	1	1	3	6-10	4(-2)
16. Dacia Piteşti	5	1	1	3	5-11	4(-2)
17. ASA	5	1	1	3	5-12	4(-2)
18. Vega Deva	5	0	2	3	3-8	2(-4)

Etapa viitoare (sâmbătă, 5 septembrie, ora 11): *UTA - „Poli" Timişoara, Chimica Târnăveni - Corvinul Hunedoara, ASA Tg. Mureş - Minerul Motru, Unirea Dej - FC Bihor, Extensiv - Jiul, Dacia Piteşti - Drobeta, FC Inter - Unirea A.I., FC Baia Mare - ARO; Vega Deva - Gaz metan Mediaş.*

Fotbal

"Viitorul" Mediaş a impresionat la "Dana Cup '98", în Danemarca

Ca şi în alte sectoare de activitate, se întâmplă şi în sport ca buna desfăşurare cu seriozitate şi perseverenţă, cu competenţă ştiinţifică, să aducă rezultatele scontate. Şi în sporturi individuale, şi în sporturi de echipă, şi la cei mari, şi la cei de-o şchioapă.

Scriind acestea, mă gândesc la tenacitatea, la rigurozitatea, la obstinaţia vădită a antrenorului Niculae Piştia, care, pe cont propriu, şlefuieşte an de an caratele unei părţi a talentelor fotbalistice ale Mediaşului, la vârsta copilăriei. Şi, după cum arată rezultatele recente pe care le-a obţinut la "Dana Cup '98", competiţie internaţională de fotbal pentru copii, organizată în oraşul Hjorring, din Danemarca, sperăm că nu este deloc exagerat să le considerăm deosebite. Aceasta pentru că, la competiţie au participat marile cluburi de fotbal din lume, cluburi care investesc sume enorme în pregătirea viitorilor fotbalişti, stimulându-i în fel şi chip. Or, participarea copiilor de la "Viitorul" Mediaş (născuţi în 1986 şi 1987) la această mare confruntare este un fel de luptă a lui Prâslea cu uriaşii din poveste. Şi, totuşi...

Şi totuşi, talentul, dublat de seriozitatea muncii de pregătire, n-a întârziat să se evidenţieze, surclasând cluburi cu nume de rezonanţă: locul patru din patruzeci de echipe, la categoria născuţi în 1986 (cu 12 puncte, 37 de goluri marcate şi 12 goluri primite) şi locul 16 din 40 de echipe (la categoria născuţi în 1987). Aceste rezultate sunt mai mult decât meritorii, elevii antrenorului Niculae Piştia practicând un fotbal bine orientat tactic, cu execuţii tehnice de multe ori aplaudate la scenă deschisă, atingând uneori cota de spectacol. Şi, imaginaţi-vă frumuseţea jocului la această vârstă!...

Lotul medieşean a fost alcătuit din elevii: Ovidiu Munteanu, Paul Ardelean, Laurenţiu Moldovan, Dorin Streza, Cristian Gânfăleanu, Rareş Mija, Florin Stroia, Silviu Pralea, Cristian Sima, Adrian Szferli, Răzvan Tarnu, Tiberiu Biro, Cosmin Oancea, Alexandru Ursu, Ionuţ Pleniceanu, Dan Tomuţa, Vlad Marian, Alexandru Munteanu şi Ciprian Călugăr. Dintre aceştia, prin prestaţiile de pe gazon, în mod deosebit, s-au remarcat: Ovidiu Munteanu, Paul Ardelean, Florin Stroia, Tiberiu Biro, Ioan Streza şi Laurenţiu Moldovan. Ceilalţi s-au încadrat în echipă în mod corespunzător, urmând ca pe viitor să se insiste, în mod adecvat, asupra remedierii deficienţelor constatate.

La "Dana Cup '98", unele cluburi au participat cu mai multe echipe la aceeaşi categorie de vârstă, beneficiind de o asistenţă tehnică aparte. Medieşenii însă şi-au văzut de treabă, disciplinaţi şi pe teren şi în afara lui, şi rezultatele sunt cele amintite. Dar ele capătă o altă valoare dacă ţinem cont că la competiţie au participat 80 de echipe din: Austria, Bosnia, Brazilia, Danemarca, Anglia, Finlanda, Franţa, Georgia, Germania, Guatemala, Norvegia, Pakistan, Peru, Polonia, Suedia, Thailanda, Statele Unite ale Americii şi din România, "Viitorul" Mediaş.

Participarea medieşenilor n-ar fi fost posibilă dacă echipa nu ar fi găsit audienţă la oficialităţile Mediaşului şi la oamenii care se gândesc la viitor. Această audienţă s-a materializat în sponsorizări concrete, de remarcat, în primul rând, fiind contribuţia aparte a d-lui ing. Dionisie Bucur, primarul Mediaşului, care, prin intermediul "Fundaţiei PRODECT Mediaş 92" (d-na Ebba Brenholdt) a asigurat o săptămână de pregătire în Danemarca, înainte de începerea competiţiei. La iniţiativa acestei fundaţii s-a alăturat şi FlonidanGas Division (d-l Hans Ottosen), Fundaţia umanistă Hjorring (d-na Bodil Risdal şi d-l Holger Cristensen), precum şi: Regia Autonomă a Gazelor Naturale, Casa de Economii şi Consemnaţiuni, Asirom, SC Inter Mediaş Service SRL, SC Armax SA, SC Aprovizionare 2, SC Romcoral, SC Panmed Mediaş, SC Bat Mediaş, SC Meditur SA, SC Lux Com Oltul SRL, SC Toros Lux SRL, SC Automecanica SA, SC Granit SRL, SC Quartez Prod SRL, SC Comsor SRL, SC Orlando SRL, Televiziunea locală, SC Pres Com Serv, Primăria municipiului Mediaş, Radio Mediaş, Radio Ring, SC Transilvania. Tuturor sponsorilor, antrenorul şi elevii săi le mulţumesc public pentru sprijinul acordat, sprijin fără de care astăzi nu s-ar fi putut scrie despre isprăvile micilor medieşeni în Danemarca.

Este demn de menţionat şi faptul că transportul a fost asigurat de firma Königsreisen.

A fost o experienţă de neuitat şi pentru copii şi pentru antrenor, cu adânci implicaţii instructiv-educative şi formative, în urma cărora învăţămintele vor constitui baza viitoarei pregătiri.

Pentru rezultatele obţinute îi felicităm pe micii fotbalişti şi pe antrenorul lor, Niculae Piştia, dorindu-le noi succese la viitoarele confruntări internaţionale, la care sperăm că vor ajunge şi în viitor. Competenţa şi seriozitatea muncii lor, suntem siguri, vor duce la rezultatele dorite. Deci, succes!

George L. NIMIGEANU

Un judoka de mare viitor

Constantin Cojoc (C.S.S. Şoimii - C.S.M.)

La 30 mai a.c., a împlinit 17 ani, având în urma lui şapte ani de când practică judo-ul şi un palmares de invidiat. Campion naţional de juniori şi de tineret, vicecampion naţional cu echipa la tineret, câştigător al categoriei 73 kg în "Memorialul Ovidiu Nicolae Bucur", locul III la unul dintre cele mai puternice turnee rezervate juniorilor, organizat la Belfort (Franţa), locul I la prima ediţie a Cupei Mondiale (Győr, Ungaria), recent câştigător al turneului dotat cu "Cupa Hungaria" -- iată câteva dintre performanţele sibianului în acest an de vârf în cariera lui.

Pregătit cu pasiune şi competenţă de Octavian Creţu, dotat cu calităţi fizice de excepţie, dar şi cu ambiţie, Constantin Cojoc, este o autentică speranţă a judo-ului românesc, motiv pentru care face parte din lotul naţional de juniori. **(I.D.)**

Sportivii sibieni pe podiumurile "Naţionalelor

Ileana Dorca - aur şi bronz la Campionatele Naţionale de semimaraton

La Buzău s-au desfăşurat finalele Campionatelor Naţionale de semimaraton seniori, tineret şi juniori. Printre concurenţii prezenţi la start s-a aflat şi atleta Ileana Dorca de la Asociaţia Sportivă "Temerarul" Sibiu, care a reuşit să urce pe podiumul de premiere. Astfel, în proba senioarelor ea s-a clasat pe poziţia a III-a cu timpul de 1h,19'26". Cu acest timp realizat ea a ocupat locul I la tineret intrând în posesia medaliilor de aur şi bronz. Felicitări!

DIN NOU, SĂRITOARELE NOASTRE PRINTRE PROTAGONISTE

Timp de patru zile la Ştrandul Tineretului din Capitală s-a consumat finala pe ţară a "Naţionalelor de sărituri în apă" (bazin descoperit) ale seniorilor. Şi de data aceasta şcoala sibiană de sărituri s-a numărat printre protagoniste. Astfel la **trambulina de 3 metri**, Alexandra Constantinescu (C.S.Ş. Sibiu) a ocupat locul secund, după Clara Ciocan, cu punctajul de 412,70 p. iar pe locul 3 s-a situat tot o sibiancă Anca Ţilea, de la C.S.S. cu 394,95 p. În proba de sincron-platformă Anca Ţilea + Oana Dinu (C.S.Ş. Sibiu - Olimpia Bucureşti) s-a situat pe locul I cu 211,38 p, iar pe locul 3, Alexandra Constantinescu - Camelia Bistriceanu (C.S.Ş.Sibiu + Lic. Emil Racoviţă Bucureşti) a realizat 199,20 p. În proba de trambulină băieţi Ovidiu Vecerdea de la C.S.M. Sibiu a ocupat atât la trambulina de 1 m, cât şi la cea de trei metri locul 5 cu 198,85 (1 m) şi 365,05 (3 m).

Grupaj realizat de Ilie IONESCU

Sâmbătă, 5 septembrie, ora 10 începe campionatul de rugby

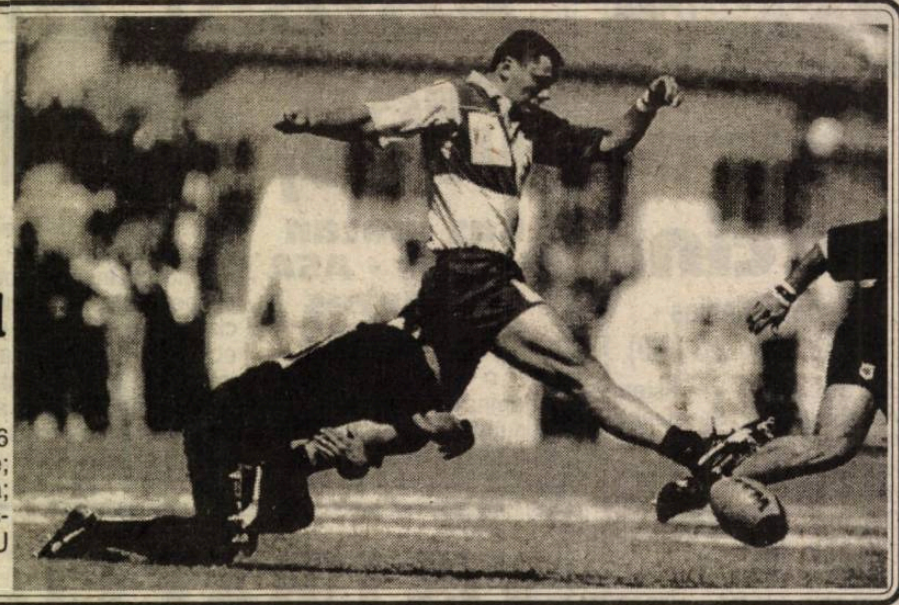

Iată programul primei etape: U 16 Februarie Cluj - UREMIN Baia Mare; CSM Foresta Sibiu - CFR Constanţa; Rulmentul Bârlad - Steaua; Griviţa Castor - Dinamo; Minerul Lupeni - Farul; U Timişoara - Ştiinţa Petroşani.

Luni, 31 august

Programul I: 12.00 TVR Info 12.05 Universul cunoaşterii (r) 13.00 Arii celebre din opere * Nicolae Herlea (r) 14.00 TVR Info 14.10 Santa Barbara (s/r) 15.00 Dosarele istoriei (r) 16.00 Emisiune în limba maghiară 17.30 Lumină din lumină 18.30 Avanscena 19.00 Sunset Beach (s) 19.50 VIP: Serge Baudo - dirijor 19.55 Doar o vorbă "săţ-i" mai spun 20.00 Jurnal 21.00 Echipa de intervenţie (s) 21.50 Nimic sfânt (s) 22.45 Jurnalul de noapte 23.00 Repriza a treia 24.00 Întâlnirea de la miezul nopţii

Programul II: 12.00 Sunset Beach (s/r) 13.00 D-na King, agent secret (s/r) 16.00 Veronica (s) 16.50 Santa Barbara (s) 20.10 Natacha (s) 22.00 C.I.A. Nume de cod: Alexa (f)

Marţi, 1 septembrie

Programul I: 6.00 România, ora 6 fix! 8.30 D. a. (r) 8.55 Concursul de admitere în liceu, clasa a IX-a, sesiunea septembrie, 1998 9.10 TVR Cluj-Napoca 10.00 TVR Info 10.05 TVR Iaşi 11.00 TVR Timişoara 12.00 TVR Info 12.05 Lumină din lumină 13.00 Natacha (s/r) 14.00 TVR Info 14.10 Santa Barbara (s/r) 15.00 Paşi spre victorie! 15.30 Arhive româneşti (r) 16.00 Emisiune în limba maghiară 17.00 Chaplin unicul * Charlot, şef de raion 17.30 În flagrant 18.00 Lumină din lumină 19.50 VIP: Barbara Hendricks - soprană 19.55 Doar o vorbă "săţ-i" mai spun 20.00 Jurnal 21.00 Amintiri (f) 22.45 Jurnalul de noapte 23.00 Avocatul poporului 24.00 Videoteca rock

Programul II: 9.00 Echipa de intervenţie (s/r) 12.00 Sunset Beach (s/r) 13.00 Nimic sfânt (s/r) 16.00 Veronica (s) 16.50 Santa Barbara (s) 20.10 Natacha (s) 21.00 Fotbal: România - Germania

Miercuri, 2 septembrie

Programul I: 6.00 România, ora 6 fix! 8.30 D.a. (r) 8.55 Concursul de admitere în liceu, clasa a IX-a, sesiunea septembrie, 1998 9.10 TVR Cluj-Napoca 10.00 TVR Info 10.05 TVR Iaşi 11.00 TVR Timişoara 12.00 TVR Info 12.05 Sensul tranziţiei (r) 13.00 Natacha (s) 14.00 TVR Info 14.10 Santa Barbara (s/r) 15.00 Tradiţii 15.30 Pro Patria 16.30 Tribuna partidelor parlamentare 17.00 Chaplin unicul * Charlot şi umbrela 17.30 Medicina pentru toţi 18.00 TVR Info 18.10 D.a. 18.35 Hollyoaks (s) 19.00 Sunset Beach (s) 19.50 VIP: Orchestra Academiei "Santa Cecilia" din Roma 19.55 Doar o vorbă "săţ-i" mai spun 20.00 Jurnal 20.50 Fotbal: România - Liechtenstein 22.50 Jurnalul de noapte 23.05 Un secol de cinema 0.05 Cultura în lume 0.35 Să treci prin lume fără dor

Programul II: 16.00 Veronica (s) 16.50 Santa Barbara (s) 20.10 Natacha (s) 22.00 Noaptea bengaleză (f)

Joi, 3 septembrie

Programul I: 6.00 România, ora 6 fix! 8.30 D.a. (r) 8.55 Concursul de admitere în liceu, clasa a IX-a, sesiunea septembrie, 1998 9.10 TVR Cluj-Napoca 10.00 TVR Info 10.05 TVR Iaşi 11.00 TVR Timişoara 12.00 TVR Info 12.05 Pentru dv., doamnă! (r) 13.00 Natacha (s) 14.00 TVR Info 14.10 Santa Barbara (s/r) 15.00 Dialog 15.30 Ecclesiast '98 16.00 Convieţuiri 17.00 Chaplin unicul * Charlot se întoarce târziu acasă 17.30 Timpul Europei 18.00 TVR Info 18.10 D.a. 18.35 Hollyoaks (s) 19.00 Sunset Beach(s) 19.50 Rezultatele Tragerilor Super Loto 5/40 şi Expres 19.50 VIP: Tereza Berganza - mezzosoprană 19.55 Doar o vorbă "săţ-i" mai spun 20.00 Jurnal 21.00 Freud (s) 22.00 La volan 22.10 Cu ochii-n patru 22.50 Jurnalul de noapte 23.00 Dintre sute de catarge 24.00 Pariul trio 0.05 Bank-Note 0.35 Magazinul muzical-umoristic

Programul II: 12.00 Sunset Beach (s/r) 16.00 Veronica (s) 20.10 Natacha (s) 22.00 Balanţa (f) 23.50 Lumea sportului

Vineri, 4 septembrie

Programul I: 6.00 România, ora 6 fix! 8.30 D.a.(r) 9.00 TVR Cluj-Napoca 10.00 TVR Info 10.05 TVR Iaşi 11.00 TVR Timişoara 12.00 TVR Info 12.05 De la lume adunate... 12.30 Convieţuiri 13.00 Natacha (s) 14.00 TVR Info 14.10 Santa Barbara (s/r) 15.00 Ecoturism 15.30 Emisiune în limba germană 17.00 Portret în oglindă 17.30 Mapamond 18.00 Ora Warner 19.00 Sunset Beach (s) 19.50 VIP: Silvia Marcovici - violonistă 19.55 Doar o vorbă "săţ-i" mai spun! 20.00 Jurnal 21.00 Cum vă place... Divertis Summer Show! 22.10 Lordul Yehudi Menuhin 22.45 Jurnalul de noapte 23.00 Invitaţie la concert 24.00 Destinaţie greşită (f)

Programul II: 9.00 Freud (s/r) 12.00 Sunset Beach (s/r) 16 Veronica (s) 16.50 Santa Barbara (s) 20.10 Natacha (s) 22.00 Time out 23.10 Familia Borgia (s)

Sâmbătă, 5 septembrie

Programul I: 7.00 Bună dimineaţa, de la... Iaşi 8.30 Alfa şi Omega 9.00 TVR Info 9.05 Ba da! Ba nu! 10.05 Anna balerina (f) 11.00 Fetelor, nu vă aprindeţi! (f) 12.30 Ordinea publică 13.00 A doua alfabetizare 13.30 Ecranul 14.00 Info Magazin 14.30 Video-magazin 16.15 D.a. 16.45 Documentar istoric 17.40 Justiţie militară (s) 18.30 Hollyoaks (s) 19.00 Teleenciclopedia 19.50 VIP: Monte Pederson - bariton 19.55 Doar o vorbă "săţ-i" mai spun 20.00 Jurnal 20.30 Fotbal România - Germania 22.20 TVR Info 22.25 Prin oraş (f) 0.05 Arena AS

Programul II: 7.00 Familia Borgia (s/r) 16.00 Atletism 22.30 În plină acţiune (s/r)

Duminică, 6 septembrie

Programul I: 7.00 Bună dimineaţa, de la ... Cluj-Napoca! 8.30 Lumină din lumină 9.00 TVR Info 9.05 D.a. 9.00 Merg pe mâna ta (s) 10.45 Biserica satului 11.00 Viaţa satului 13.00 Tezaur folcloric 14.00 Info-Magazin 14.30 Video-magazin 15.15 Super Gol Show 16.00 D.a. 16.30 Serial de călători 17.25 Star Trek 18.15 Robingo 19.00 Festivalul Internaţional "George Enescu" 19.55 Doar o vorbă "săţ-i" mai spun 20.00 Jurnal 20.30 7 zile în România 21.00 Rezultatele tragerilor Loto Special 6/49 şi Noroc 21.05 Povestiri din New York (f) 23.10 TVR Info 23.15 D-na King, agent secret (s) 0.05 Pariul trio 0.10 Fotbal Mondial 1998 0.40 Pop-Show nocturn

Programul II: 7.00 Fotbal: România - Germania 8.30 Sporturi extreme 10.30 Cinematograful vremii noastre * Jacques Rivette 16.00 Dragostea contează (s) 16.50 Santa Barbara (s) 19.00 În plină acţiune (s) 22.15 Sportmania

ÎMI PARE RĂU DE RĂDUCIOIU

Cu Florică Dumitrache am fost un pic de prieten (prin marele scriitor Fănuş Neagu "naşul" nostru). În Florin Răducioiu am văzut un autentic urmaş al "Mopsului". Avea aceeaşi nebunie a atacantului autentic, fără complexe, care nu închide ochii când se întâlneşte, pe centrare, cu pumnii portarului şi nu se fereşte de crampoanele fundaşilor "criminali" care te iau de la genunchi în sus. Mircea Lucescu a vrut să-l ajute, dar l-a ratat ca jucător mare ducându-l în Italia prea devreme, într-un campionat care nu cunoaşte nici milă, nici recunoştinţă. Acolo nu rezistă decât cei foarte puternici, iar Răducioiu era prea puţin pregătit pentru o asemenea confruntare. A clacat. Lucescu ştia - că nu-i prost - când şi unde a greşit. Vrea să-l reabiliteze pe Florin, dar îi trebuie bani mulţi. Deocamdată românul-italian-spaniol-englez s-a cantonat la Brescia dar nu sunt convins că va deveni ce-a fost. La 23 septembrie a.c., Răducioiu va împlini 27 ani. El este atacantul care ne lipseşte. Eu, dacă aş fi... Piţurcă, l-aş aduce pe Florin la lotul naţional şi dacă ar fi rezervă la echipa "Frigiderul" Chitila...

Pentru cei care îl cunosc, ca şi pentru ceilalţi, iată câteva repere ale biografiei unuia dintre marii nedreptăţiţi ai soartei în fotbal.

Biografie

- Data naşterii: 23 septembrie 1971
- Locul naşterii: Bucureşti
- Greutate: 80 kg
- Înălţime: 1,81 m
- Starea civilă: căsătorit
- Domiciliul: Brescia

Carieră:

- Debut la naţională: 25 aprilie 1990 (Israel - România 1-4)
- Ultimul meci la naţională: 19 iunie 1996 (România - Spania 1-2)
- Selecţii: 42-41 goluri marcate.
- Cluburi: Dinamo Bucureşti (1986-1990), Bari (1991), Verona (1991-1993), AC Milan (1993-1994), Espanyol (1994-1996), West Ham (1996-1997),Espanyol (1997) VfB Stuttgart (1997-1998).
- Palmares: campion al României (1990), campion al Italiei (1994), deţinător al Cupei Campionilor Europeni (1994), finalist al Cupei Cupelor (1998), participant la două ediţii ale Campionatului Mondial (Italia 1990 şi SUA 1994).
- **Dinamo Bucureşti** - Spre sfârşitul sezonului 1985-'86, Mircea Lucescu, proaspăt instalat pe banca tehnică a lui Dinamo, îi acordă şansa debutului pe prima scenă unui puşti blond, de 15 ani. Florin Valeriu Răducioiu lua şi el parte la schimbul de generaţii din "Ştefan cel Mare" şi, cu statutul de vedetă, va evolua în echipa care în primăvara lui 1990 avea să dispute semifinala Cupei Cupelor în compania lui Anderlecht. O amintire nu prea plăcută pentru "Radu", de vreme ce în returul de la Bucureşti a fost eliminat de olandezul Blackenstein şi suspendat ulterior de UEFA pe 5 etape.

Bari - După participarea la Coppa del Mondo '90, Răducioiu va rămâne în Italia, fiind transferat la Bari, pentru două milioane de dolari. Plecat în străinătate la nici 20 de ani, el nu se adaptează şi îşi va continua traseul în Peninsulă.

Verona - O altă echipă modestă în Serie A şi o nouă decepţie. Răducioiu nu se regăseşte în trupa "galben-albaştrilor" şi petrece un nou sezon cenuşiu.

Brescia - Lucescu îl "pescuieşte" pe fostul său elev, îi acordă credit total, Răducioiu marchează 13 goluri. Ratează însă un penalty decisiv în penultima etapă, la Udine, şi Brescia va juca barajul, tot cu Udinese, în urma căruia va retrograda.

AC Milan - "Radu" e pe o pantă ascendentă. Deşi joacă destul de rar la cea mai în vogă echipă a momentului, el are satisfacţia de a cuceri titlul în Serie A şi Cupa Campionilor.

Espanyol - Chiar dacă a făcut un Mondial de excepţie în SUA, Răducioiu se transferă doar la Espanyol. Devine favoritul publicului, are un sezon bun, însă de aici încolo începe coşmarul accidentărilor. Tonul este dat de o contuzie la cot, care îl ţine pe tuşă 3 luni, şi românul intră într-un con de umbră.

West Ham - Pentru 3,25 milioane dolari Răducioiu se alătură lui Ilie Dumitrescu la gruparea londoneză. Ca şi colegul său, intră în vizorul presei britanice de scandal care-i "taxează" pasiunea pentru cumpărăturile făcute în timpul rezervat antrenamentelor. Nu-l convinge pe managerul Redknapp şi îşi va face bagajele pentru Spania.

VfB Stuttgart - Deşi semnează pentru doi ani cu Espanyol, Răducioiu este împrumutat la Stuttgart pentru 800.000 dolari. Rezerva lui Bobici şi Akpoborie, românul rămâne cu amintirea unei finale de Cupa Cupelor, privită din tribune din postura de jucător neinclus în lot...

"Războiul" s-a terminat, lupta continuă

Au trecut aproape două luni de la terminarea turneului final al Campionatului Mondial de fotbal. Comentariile pe marginea acestuia s-au cam terminat, dar eroii fostului "război" sunt în viaţă şi continuă lupta pe diferite fronturi...

● Deşi Austria a făcut o figură proastă, selecţionerul Prohaska a fost menţinut în funcţie. În schimb, două dintre vedetele echipei - portarul Konsel şi atacantul Polster au anunţat că renunţă la onoarea de-a juca în echipa naţională ● Roberto Baggio, "creierul" tuturor echipelor la care a jucat, se află în prezent la Inter Milano, unde îi va "servi" pe Zamorano şi Ronaldo ● Gemenii olandezi Frank şi Ronald de Boer au încercat să se transfere de la Ajax la Barcelona. N-au reuşit şi vor trebui să se supună canoanelor antrenorului Morten Olsen, pe care nu-l simpatizează ● Aimé Jacquet s-a retras de la reprezentativa Franţei în plină glorie, locul lui fiind luat de Roger Lemerre (fostul secund) care va trebui să suporte permanenta povară a comparaţiei cu predecesorul lui ● Guus Hiddink, antrenorul Olandei, a ajuns la Real Madrid, luându-i locul germanului Jupp Heynckes, de care spaniolii au fost nemulţumiţi profund ● Pentru iranianul Ali Daei, turneul final a fost benefic, el ajungând la Bayern München ● Sârbul Slobodan Santraci, conştient că echipa lugoslaviei ar fi putut ajunge mai sus, şi-a dat demisia, locul lui fiind luat de Miroslav Dragutinovici (şi nu de Radomir Antici, cum se vorbea la un moment dat) ● Vedeta marocană Hadji, care s-a remarcat în Franţa, a rămas tot la Deportivo la Coruna, deşi ar fi avut oferte mai bune ● Nigerianul Augustine "Jay-Jay" Okocha a "prins" un contract bun la Paris S.G. lăsând cu buza umflată pe turcii de la Fenerbahce ● Cu brazilianul Ronaldo lucrurile nu-s prea clare: e bolnav nu e bolnav? Vom vedea ● Chilianul Marcelo Salas va juca în Italia, la Lazio, alături de Mancini, Boksici şi De la Pena. Se aşteaptă multe de la el (pe măsura preţului!) ● Bulgarul Hristo Stoicikov s-a făcut ... japonez. Mai bine rămânea, undeva, în Turcia. ● Fără "obiectul muncii" au rămas jumătate dintre antrenorii echipelor care au evoluat în Franţa, dar nu-i plâng, fiindcă şi-au făcut plinul...

Cele mai importante transferuri din fotbalul mondial

Jucător	De la	La	Suma	Anul
Denilson	Sao Paulo	Betis	34,83 milioane $	1997
Ronaldo	Barcelona	Inter	29,06 milioane $	1997
Shearer	Blackburn	Newcastle	24,2 milioane $	1996
Lentini	Torino	AC Milan	20,9 milioane $	1992
Vialli	Sampdoria	Juventus	20,1 milioane $	1992
Ronaldo	PSV Eindhoven	Barcelona	20,1 milioane $	1996
Rivaldo	La Coruna	Barcelona	20,1 milioane $	1997
Yorke	Aston Villa	Man. United	19,3 milioane $	1998
Veron	Sampdoria	Parma	19,3 milioane $	1998
Vieri	Juventus	Atletico M.	19,3 milioane $	1998

Veniri şi plecări în fotbalul portughez

ACADEMICA COIMBRA.
Antrenor: Raul Aguas. **Au venit**: Camilo (Farense), Mauricio (Maritimo), Lim (Gil Vicente), Rui Lage (Av. Viseu), Anderson, Walber, Pedro Paula. Au plecat: Rui Carlos (Estoril), Vargas (Lourinhanense), Rui Campos, Marinho (ambii Naval), Alwa, Paulao, Mito, Miguel Bruno, Carlos Miguel.

ALVERCA.
Antrenor: Mario Wilson.
Au venit: Paulo Santos (Estrela), Toz) (Leca), Valido (Felgueiras), Bira (America / Brazilia), Capucho (SP, Covilha), Pedrinho (Corinthians/Brazilia), Vitor Valente (Belenenses), Abel Silva (Estoril). **Au plecat**: Bruno Basto, Hugo Leal, José Soares (toţi Benfica), Nélson Morais (Campomaiorense), Deco (Salgueiror), Veiga, Cosme, Faguinha.

BEIRA MAR.
Antrenor: Antonio Sousa.
Au venit: Simic (Boavista), Caetano (Belenenses), Tibi (Lourosa), Rakovic (Nacional), Fary (U. Montemor), Litos, André Figueiredo, Hippi. **Au plecat**: Carlos Rui (Feirense), Antonio Lima Pereira (Felgueiras), Mangonga, Fabio.

BENFICA.
Antrenor: Graeme Sounes (Scoţia).
Au venit: Nandinho (Salgueiros), Porfirjo (Racing Santander/Spania), Andrade (Belenenses), Bruno Basto, Hugo Leal, José Soares (toţi Alverca), M. Thomas (Liverpool/Anglia), Pembridge (Sheffield W./Anglia). **Au plecat**: E. Sanchez (Boavista), Amaral (Corinthians/Brazilia), Panduru (Porto), Jorge Soares (Maritimo), Edgar (Real Madrid/Spania).

BOAVISTA.
Antrenor: Jaime Pacheco.
Au venit: Jorge Silva (U. Leiria), Braima, Tavares (ambii U. Lamas), Artur Jorge Vicente (Salgueiros), Renato (America/Brazilia), Alexandre (Famalico), Douala (St. Etienne/Franţa), Rogerio (Vitoria/Brazilia), E. Sanchez (Benfica), Rogerinho, Cavaco. **Au plecat**: Naddah, Rui Lima (ambii Aves), Simic (Beira Mar), Rui Miguel (Maia), Delfim (Sporting L.), Tavares (U. Léiria), Jaime Alves, Raul Barbosa, Petit.

SP. BRAGA.
Antrenor: Vitor Oliveira.
Au venit: Cabral (Maritimo), Odair, Dé (ambii Cruzeiro/Brazilia), Silva (Kashima Antlers/Japonia). **Au plecat**: Baltazar (Belenenses), Joo O. Pinto.(Farense), Carlitos (Real Madrid/Spania), Wozniak, Silvio, Bajcetic, Célio.

CHAVES.
Antrenor: Horacio Goncalves. **Au venit**: Orlando (Aves), Ricardo (Vila Pouca), Nogueira (Montalegre), Luisao (Varzim), To Zé (Penafiel), Barbosa (Leixoes), Morgado (Feirense), Laranjo (Louletano), Seba (Zaragoza/Spania), Filipe (V. Guimares), Okaokolo (Homburg/Germania), Arteaga, Ipinza, Leniton, Gorka. **Au plecat**: Vieira (Aves), Matute, Zito (ambii Belenenses), Poleksic (Campomaiorense), Vitor Vieira, Lewis, Luis Vasco (toţi Estrela), Auri (V. Guimarres), Putnik (Leca) Dani Diaz (Maritimo), Toninho Cruz (Salgueiros), Sabou, Miner, Vojkovic.

ESTRELA AMADORA.
Antrenor: Jorge Jesus.
Au venit: Hélder Quental (Estoril), Hilario (FC Porto), Vitor Vieira, Lewis, Luis Vasco (toţi Chaves). **Au plecat**: Paulo Santos (Alverca), Renato (Belenenses), Chainho (FC Porto), Velic, Mario Jorge (ambii Leganes), Mauro Airez (V. Setubal), Ivkovic (retras),Bodelon.

FARENSE.
Antrenor: Paco Fortes (Spania).
Au venit: Joao O. Pinto (Sp. Braga), Toi (Olhanense), Da Silva, Gomes. **Au plecat**: Camilo (Académica), Marco Aurélio (Belenenses), Mauro Soares (Campomaiorense), Zezinho, Fabio, Dzukic, Braulio, Punisic, Y. Nader, Marco Nuno.

MARITIMO.
Antrenor: Inacio.
Au venit: Tulipa (Salgueiros) Jorge Soares (Benfica), Dani Diaz (Chaves), Fernando Gomes (Sp. Espinho), Mariano (Varzim), Guido (Camacha), Paulo Sérgio. **Au plecat**: Mauricio (Académica), Cabral (Sp. Braga), Ica Vasconcelos, Diego, Briguel (toţi Camacha), Fonseca (V. Guimaraes), Romeu (Leca), Bino (Sporting L.)

FC PORTO.
Antrenor: Fernando Santos.
Au venit: Panduru (Benfica, Kralj (Partizan/Iugoslavia), Ricardo Carvalho (Leca), Chainho (Estrela), Carlos Manuel (V. Setubal), Nélson (Aston Villa/Anglia), Fehér. Au plecat: Hilario (Estrela), Costa (V. Guimaraes), Sérgio Conceicao (Lazio/Italia), Gaspar (Leca), Genaro (Maia), Wetl (Rapid Viena/Austria), Rui Jorge (Sporting L.), Ricardo Silva (U. Leiria), Barroso, Buturovic, Lula, Diaz,Kenedy, Neves.

RIO AVE.
Antrenor: Carlos Brito.
Au venit: Bolinhas (Sp. Espinho), Tozé (Nacional), Armando (Vila Real), Serginho (Infesta), Chicabala, Al)ssio, Sandro. **Au plecat**: Gabriel (Aves), Marcos (PSV Eindhoven/Olanda), Sérgio, Quinzinho, Helinho, Adelar, Quim Cunha, Ivo.

SALGUEIROS.
Antrenor: Dito.
Au venit: Toninho Cruz (Chaves), Filipe Cândido (V. Setubal), Joao (Ac. Viseu), Carlos Ferreira (Oriental), Celso (America/Brazilia), Gama (Esposende), Toninho (Sao Paulo/Brazilia), Rolao (Beneditense), Deco (Alverca) **Au plecat**:Nandinho (Benfica), Artur Jorge Vicente (Boavista), Tulipa (Maritimo), Vinha (Pacos Ferreira), Caneira (Sporting L.).

SPORTING LISABONA.
Antrenor: Mirko Josic (Iugoslavia).
Au venit: Bino (Maritimo), Rui Jorge (FC Porto), Delfim (Boavista), Caneira (Salgueiros), Nuno Santos (Lourinhanense). **Au plecat**: Marco Almeida (Campomaiorense), Oceano (Toulouse/Franţa), Lang, Pedrosa, Afonso Martins, Luis Miguel, Quim Berto, Leao, Paulo Alves, Pedro Martins, Assis, Damas.

UNIAO LEIRIA.
Antrenor: Mario Reis.
Au venit: Ido (Ac. Viseu). Ricardo Silva (FC Porto), Tavares (Boavista), Augustine (Grasshoppers/Elveţia). Au plecat: Jorge Silva (Boavista), Paulito, Gervino (ambii Pacos Ferreira), Tubia (Sp. Espinho), Frederico (U. Lamas).

VITORIA GUIMARAES.
Antrenor: Zoran Filipovic (Iugoslavia).
Au venit: Costa (FC Porto), Paulo Perreira (Aves), Auri (Chaves), Fonseca (Maritimo), Bwalya. **Au plecat**: Filipe (Chaves), Nuno Mendes, Selmir, Lixa (toţi Felgueiras), Justiniano (Maia), Ricardo Lopes, Marco Freitas.

VITORIA SETUBAL.
Antrenor: Carlos Cardoso.
Au venit: Pedro Sales (Estoril), Mauro Airez (Estrela) Moleiro (Pacos Ferreira). Pedro Silva, Carlos Pinto (ambii U. Santiago), Paulo Martins (Amora), Jorge Ribeiro (Lusitano Evora), Resende (Desp. Beja). **Au plecat**: Jorge Matos (Barreirense), Jos) Carlos Barbosa (Esposende), Carlos Manuel (FC Porto), Rolo (Imortal),Filipe Cândido (Salgueiros), Portela (Santa Clara), Nuno Santos, Nuno Curto, Yé Io, Arroyo, Bruno Gomes.

... Cu Ilie Dobre-n frunte, n-are minte nici grăunte

urmare din pag.1

Etapa a fost la fel de zbuciumată ca şi... coordonatorul, cu rezultate puţin scontate, cu multe cartonaşe colorate (recordmen fiind arbitrul sibian Aron Huzu şi lucru aproape îmbucurător, cu puzderie de goluri).

● **Universitatea Craiova - Oţelul 0-1 (0-0)** O ţurcă, desfăşurată pe un teren mlăştinos, transmisă de Antena 1 la o oră când tot omul normal doarme sâmbăta. Huzu a dat trei jucători afară de pe teren, doi (Frăsineanu şi Chivu) de la gazde, unul (Tofan) de la oaspeţi şi gălăţenii au câştigat graţie golului marcat de Nemţanu în min. 90 ● **Olimpia - Dinamo 0-4 (0-2)** Jucând ca acasă, dinamoviştii au câştigat la scor, sarcina lor fiind facilitată şi de faptul că sătmărenii au avut un om în minus, prin eliminarea lui Ciocan (45) Mihalcea (6, 69), Bătrânu (45, din penalty), Iftodi (56) ● **FC Onești - FCM Bacău 2-2 (2-1)** Moldovencele şi-au împărţit punctele frăţeşte. Gorga (5), Ardelean (20, autogol), respectiv Ardelean (10), Boariu (80) ● **CSM Reşiţa - Farul 3-2 (1-1)** Partidă cu scântei la Reşiţa, unde oaspeţii au fost pe punctul să realizeze un egal. Arbitrul V. Anghelinei a prelungit jocul şi... gazdele au învins. Macavei (6 autogol), Ciocoi (52), Balaci (90), respectiv Petcu (12), Tudor (60, din penalty) ● **U Cluj - Ceahlăul 1-0 (0-0)** Prima victorie a studenţilor de pe Someş, care s-au bucurat de parcă l-ar fi prins pe Dumnezeu de picior. Ce-i drept, încă un insucces i-ar fi înnămolit rău. Zanc (46). Cioloboc (U) a fost eliminat ● **FC Naţional - Foresta 4-1 (2-0)** Cu Savu (35,45) şi Niculescu (83, 90) în zi de gol, bucureştenii au învins detaşat. Pentru Foresta a înscris Baicu (65) ● **Astra - Gloria 3-1 (1-0)** Jucând în nocturnă - cum s-a obişnuit din B - Astra a câştigat la pas. Dăscălescu (16), Stoica (57), Voicilă (76), respectiv Turcu (90) ● **FC Argeş - Petrolul 3-1 (3-0)** Rezultat normal. Au marcat Barbu (2), Schumacher respectiv Costescu ● **Rapid - Steaua 3-0 (1-0)** Cu o defensivă bătrână şi neputincioasă, Steaua a pierdut de justeţe. În min.47, Belodedici (S) a fost eliminat. Au marcat Şumudică (42), Dulca (59), Ş. Radu (71). Probabil, ca şi Balaci, Stoichiţă va fi nevoit să-şi caute servicii. **n.i.d.**

CLASAMENT

1. Dinamo	5	5	0	0	18-3	15(+9)
2. Rapid	5	5	0	0	15-1	15(+6)
3. Oţelul	5	4	1	0	8-4	13(+7)
4. FCM Bacău	5	3	2	0	10-6	11(+5)
5. FC Naţional	5	3	0	2	15-12	9(0)
6. Steaua	5	2	1	2	12-9	7(+1)
7. Ceahlăul	5	2	1	2	8-6	7(+1)
8. FC Argeş	5	2	1	2	8-7	7(-2)
9. Astra	5	1	3	1	6-5	6(-3)
10. Gloria	5	2	0	3	10-12	6(0)
11. Petrolul	5	2	0	3	6-9	6(0)
12. FC Onești	5	1	2	2	10-14	5(-4)
13. CSM Reşiţa	5	1	2	2	4-9	5(-4)
14. Univ. Craiova	5	1	1	3	5-7	4(-5)
15. Farul	5	1	1	3	8-13	4(-2)
16. U Cluj	5	1	1	3	2-9	4(-5)
17. Olimpia	5	1	0	4	4-12	3(-6)
18. Foresta	5	0	0	5	6-17	0(-6)

Etapa viitoare (12.09., ora 17): Oţelul - U Cluj, Ceahlăul - FC Argeş, Petrolul - FC Onești, Dinamo - ASTRA, Farul - FC Naţional, Foresta - Olimpia, Gloria - Univ. Craiova, Steaua - CSM Reşiţa, FCM Bacău - Rapid.

urmare din pag.1

/ I. Mărginean, A. Rădulescu.

Derby-ul judeţului la acest nivel s-a desfăşurat pe o vreme vitregă, ploaia care a căzut înainte şi pe toată durata partidei îmbibând serios terenul de la Copşa Mică, unde îşi desfăşoară Recordul partidele considerate „acasă". În aceste condiţii, a rezultat un meci de angajament fizic, lipsit de veleităţi tehnice deosebite.

Gazdele au deschis scorul în min. 5, printr-un şut de la 17 m al fundaşului dreapta Cristea, cel care avea să fie eliminat pentru al doilea cartonaş galben primit în min. 20. Echipa sibiană a reuşit să egaleze tot în acest minut 5, însă în repriza secundă, A. Rădulescu înscriind pe jos, la colţul lung, cu un şut de la limita careului mare.

Record-ul se desprinde, din nou, în min. 75, Dan Trifu înscriind direct din lovitură liberă. Trei minute mai târziu, la o fază identică, Neghirlă egalează din nou pentru sibieni. Scorul final este stabilit de Hila, care înscrie cu capul la centrarea lui Scridon (min. 89).

Divizia C - rezultate şi clasament

Petrolul Drăgăşani - Minerul Uricani 3-1; Minerul Berbeşti - Minerul Certej 2-4; Flacăra Horezu - Constructorul Craiova 3-0; Pandurii Tg. Jiu - Minerul Lupeni 4-0; Gloria Reşiţa - Petrolul Ţicleni 7-1; Aurul Brad - Minerul Mătăsari 2-1, Electro Bere Craiova - Aluminiu Slatina 2-0; Record Mediaş - Şoimii Sibiu 2-3; Petrolul Stoina - Forestierul Stâlpeni 2-0; Progresul Caracal - Flacăra Moreni 1-2.

1. Gloria Reşiţa	5	4	1	0	17-2	13(+4)
2. Pandurii Tg. Jiu	5	4	0	1	13-4	12(+3)
3. Şoimii Sibiu	5	4	0	1	9-3	12(+6)
4. Bere Craiova	5	3	2	0	14-4	11(+2)
5. Minerul Certej	5	3	1	1	11-6	10(+4)
6. Flacăra Rm. Vâlcea	5	3	1	1	10-6	10(+1)
7. Petrolul Stoina	5	3	0	2	6-5	9(0)
8. Flacăra Moreni	5	3	0	2	6-6	9(+3)
9-10. Aurul Brad	5	2	0	3	7-8	6(-3)
Petrolul Drăgăşani	5	2	0	3	7-8	6(-3)
11. Aluminiu Slatina	5	2	0	3	4-5	6(0)
12. Minerul Uricani	5	2	0	3	9-11	6(0)
13. Forestierul	5	2	0	3	8-10	6(0)
14. Constructorul	5	2	0	3	7-12	6(0)
15. Petrolul Ţicleni	5	2	0	3	6-15	6(0)
16. Minerul Mătăsari	5	1	2	2	5-8	5(-1)
17. Minerul Lupeni	5	1	1	3	6-13	4(-2)
18. Minerul Berbeşti	5	1	1	3	7-16	4(-5)
19. Record Mediaş	5	1	0	4	9-10	3(-6)
20. Progresul Caracal	5	0	1	4	3-12	1(-8)

Etapa viitoare (sâmbătă, 5 septembrie, ora 11): Minerul Certej - Petrolul Drăgăşani, Minerul Lupeni - Flacăra Rm. Vâlcea, Petrolul Ţicleni - Pandurii Tg. Jiu; Minerul Mătăsari - Gloria Reşiţa, Aluminiu Slatina - Aurul Brad, Şoimii Sibiu - Electro Bere, Forestierul - Record Mediaş, Flacăra Moreni - Petrolul Stoina, Minerul Uricani - Progresul Caracal.

Greu, dar meritat

urmare din pag.1

Miclăuş. Boroncoi majorează scorul 11 minute mai târziu, printr-un şut de generic TV în vinclul nefericitului Bendorfean. Oaspeţii revin după pauză şi reuşesc să egaleze prin Gabor şi Szigmond.

În ultimele 10 minute de joc medieşenii reuşesc să înscrie încă de două ori. Mai întâi Boaru trimite cu capul peste Bendorfean, în minutul 80, Callo stabilind scorul final cu un minut înainte de sfârşitul partidei, după ce în prealabil reuşesc să dribleze şi portarul.

Victorie meritată pentru medieşeni, care vor avea ocazia să îşi rotunjească „adevărul" sâmbăta viitoare, pe terenul ultimei clasate, Vega Deva.

Gaz metan: Filip-Ciurar (65, Gabor), Fl. Şomfălean, C. Moldovan, Grigore - Callo, Hanc (75, Boaru), Miclăuş, Boroncoi - Cl. Şomfălean (75, Vitan), Iorga. Antrenor Jan Gavrilă.

ASA: Bendorfean - Ciula, Kovacs, Cernătescu (86, Enyedi), Török-Lup, Porav (46, Gabor), Szigmond, Stanciu - Păslaru (60, Miclea), Luca. Antrenor Gheorghe Ciorceri. Arbitru: Anton Heleşteanu (Iaşi). Asistenţi: M. Beudeanu (Braşov) şi Gh. Mihalache (Buzău). Cartonaşe galbene: C. Moldovan, Ciurar/ Stanciu.

ARON HUZU BĂTUT

urmare din pag.1

imobilizându-l. Am reuşit să mă refugiez în cabină. Arcada spartă îmi sângera. Mă durea îngrozitor capul. Gestul lui Balaci m-a luat pe nepregătite. Nici măcar cei doi colonei de poliţie care mă încadrau în drumul spre cabină n-au putut reacţiona în vreun fel. După puţină vreme a intrat în cabină medicul echipei craiovene. Nu-i ştiu numele, dar îl asigur de respectul meu. El mi-a curăţat rana, mi-a dat o injecţie antitetanos şi m-a cusut.

Ulterior a venit în cabină şi Balaci. S-a pus în genunchi rugându-mă să-l iert. Că şi-a pierdut cumpătul, că-i pare rău, că îşi cere scuze etc. Am scris totul în raportul de arbitraj. Sigur, rana aceasta de la ochi (acelaşi ochi în care am fost lovit şi în Olanda, de un obiect aruncat din tribună!) se va vindeca, dar rana din suflet niciodată! După trei ore şi ceva am plecat spre casă, cu maşina mea. Dl. Boc, care avea treabă pe traseu, m-a urmat cu maşina dânsului, până la Drăgăşani.

N-am ce reproşa clubului craiovean. Şi preşedintele Boc, şi ceilalţi s-au purtat ireproşabil. Dezamăgirea mea cea mare vine din faptul că noi arbitrii ajungem să fim molestaţi, linşaţi, loviţi de oameni de fotbal. Personal, n-am avut nimic, niciodată, cu Balaci. Chiar înaintea jocului de sâmbătă contra Oţelului Galaţi, i-am spus că mă bucur că a revenit în ţară şi că-i urez baftă cu tânăra echipă din Bănie. Până sâmbătă am privit spre Balaci ca spre o statuie. Şi ce dezamăgire mi-a produs!

O să propun la Ligă să ne solidarizăm toţi arbitrii, înainte ca vreunul dintre noi să nu ajungă infirm, şi să nu mai oficiem la meciurile craiovenilor atât timp cât Balaci este la Universitatea" (va urma)

VIS URÂT CU MINERI...

urmare din pag.1

Periculoase au fost pentru poarta sibiană acţiunile lui Stoian (min. 8), Fl. Stoica (min. 15) şi Mocanu (min. 28), dar aproape de gol s-a aflat şi Galea (min. 20) după o acţiune a lui Mara.

Cu poarta imaculată la pauză, spre satisfacţia preşedintelui Nicu Nan, prezent în tribună, interiştii începuseră să creadă că e o pâine de mâncat în Vale, numai că golul lui Barbu (min. 55, după o acţiune inspirată a lui Stoian) a năruit visul oaspeţilor. Aceştia ies decişi la atac căutând egalarea. În min. 59, C. Szeghedi este faultat violent (el a şi fost înlocuit ulterior), colegii săi se opresc aşteptând fluierul arbitrului, care nu vine şi, scăpat singur, Stoian înscrie lejer: 2-0. În minutul următor, după o reuşită fază ofensivă, Sorin Sabău preferă şutului din interiorul careului un lob şi Ghiţan prinde in extremis. Este rândul sibienilor să domine cu autoritate, dar ei nu vor avea nici măcar satisfacţia golului de onoare pentru că, în min. 82, „capul" lui Burdulean este respins greu în corner de portarul petroşenean. Voi reveni în cotidianul „Tribuna".

JIUL: Ghiţan - Szoradi, Cioară, Sedecaru, Irina, Petra - Drăgan (70, Dosan), Mocanu, Fl. Stoica - Barbu (80, Doroş), Stoian (88, Lascău). Antrenor: I. Dosan.

F.C. INTER: Fl. Cotora - Tolciu, Al. Zotincă, L. Cotora, Burdulean - C. Szeghedi (74, Toader), Terchilă, Maftei, Sabău (60, Ad. Popa) - Mara, Galea. Antrenori: Adrian Văsîi (principal) şi Viorel Jurcă (secund).

Fotbal, Divizia D

„U" Mecanica Sembraz şi Textila în fruntea clasamentului

● **C.S. Incstar - Geromed 1-1 (0-1)** În pofida terenului alunecos, cele două valoroase combatante ale eşalonului de elită judeţean au oferit publicului prezent în tribunele cochetului stadion din Agnita un veritabil spectacol fotbalistic cu multiple şi rapide atacuri la ambele buturi, rolul principal revenind formaţiei amfitrioane, care a ratat de-alungul jocului numeroase şi rarisime situaţii de a se impune pe tabela de scor. În prima parte a partidei am notat, în acest sens, şarja din min. 12, când M. Părău, după ce trece nonşalant de doi apărători, este blocat, printr-un plonjon temerar la picioare de portarul M. Bidi, şuturile neinspirate şi anemice ale lui P. Roşca din minutele 18 şi 22, când ar fi trebuit să paseze lui C. Oliu (mult mai bine plasat în careul rival), bomba din min. 25 a lui D. Becheş, ce-a trecut puţin pe lângă ţintă, precum şi bune ocazii irosite, în min. 29 de C. Oliu la excelenta centrare a lui S. Ţânţ şi cea a lui O. Olteanu din min. 35, expediată mult peste transversală. La poarta agnţeană am consemnat şutul pe lângă bară al lui O. Cozac din min. 14, ocazia din min. 25 a lui C. Păucean, dar şi golul acestuia realizat în min. 35, când driblând greşit A. Ionele, oferă mingea adversarilor, aceasta ajunge la vârful medieşan, care neatacat de nimeni intră în careu şi înscrie elegant în colţul lung, în ciuda intervenţiei disperate a lui G. Bărbat. Repriza secundă aparţine, în totalitate gazdelor, care joacă practic aproape 40 de minute în terenul medieşan, dar în afara golului egalizator reuşit de C. Oliu în min. 70, la o bună centrare a lui M. Părău, acestea nu reuşesc să desfacă masiva şi ermetica defensivă din faţă, ratând câteva imense ocazii în min. 52, 55, 72 prin D. Becheş, 64 (A. Ionele), 67 (M. Părău), 82 (C. Oliu) la câteva din ele opunându-se inspirat M. Bidi. La butul celălalt doar incursiunea periculoasă din min. 75 a lui C. Păucean. Raport de cornere 8-2 în favoarea agnţenilor. S-au remarcat: M. Părău, S. Ţânţ, C. Oliu, V. Ciuciurea şi D. Becheş de la gazde, M. Bidi, V. Vlad, C. Păucean, O. Cozac şi A. Mlădin de la vizitatori. Excelentă prestaţia brigăzii sibiene de arbitraj, compusă din centralul O. Bran şi secunzii A. Huzu şi M. Blându ● **Sevişul - CFR Retezat PIM 1-3 (1-2)** Încă neacomodaţi cu rigorile eşalonului în care recent au promovat, şelimbărenii au fost nevoiţi să se încline în faţa unor adversari mai rutinaţi şi bine pregătiţi fizic, tehnic şi tactic. Au punctat I. Popa (29, 31) şi V. Mantea (70, autogol) în contul învingătorilor şi L. Iordănescu (44) pentru gazde ● **Unirea - „U" Mecanica Sembraz 0-9 (0-3)** Scor fluviu realizat de studenţii sibieni la Ocna Sibiului în dauna unor parteneri încă nepuşi la punct cu pregătirea. Autorii golurilor: C. Mărăşescu (23), I. Stănese (30, 32, 85), I. Turc (51, 80), C. Băilă (61), D. Popenţa (65) şi A. Fuşle (77) ● **Construcţii - Carpaţi Mecanica 2-2 (0-1)** Ambiţioşii constructori sibieni au obţinut o preţioasă remiză, în compania unor rivali mai titraţi şi bine cotaţi la bursa valorilor. Au marcat: C. Muţiu (48, 84, ultimul din penalti) pentru gazde, A. Stoica (21) şi I. Ionuţ (53) pentru teamul din Mârşa. ● **ASA - Sparta 2-4 (2-2).** Doar o repriză a rezistat formaţia militară în faţa unei partenere de întrecere temeinic pregătită şi extrem de periculoasă în ofensivă, care s-a detaşat graţie golurilor realizate de M. Popa (8), F. Popa (14), G. Szasz (46) şi C. Ştefan (86). Pentru militari au punctat R. Pex (10, autogol) şi L. Radu (25) ● **Viitorul Târnava - Romanofir 0-1 (0-1)** Nici a doua promovată n-a izbutit să se impună pe propria arenă în faţa tălmăcenilor, care, controlând jocul i-au învins, în urma golului înscris în minutul 28 de A. Covaci. ● **Viitorul Bazna - Textila 1-2 (0-1).** Evoluând mult sub valoarea combatanţilor înrolaţi sub drapelul ei, formaţia locală a cedat surprinzător în faţa cisnădienilor extrem de decişi în apărare şi periculoşi pe contraatac. Autorii golurilor: C. Scrob (40) şi A. Iancu (75) pentru oaspeţi, respectiv T. Negru (80, din lovitură de la 11 m) **V.M.**

Campionatul judeţean de fotbal

Doar 5 partide în runda inaugurală

● **Telecom - Cibinul 2-3 (2-2).** Două valoroase combatante ale acestui eşalon au oferit spectatorilor prezenţi în tribuna stadionului Voinţa din Sibiu, o confruntare de bună calitate, sensibil echilibrată, dârz dar sportiv disputată, încheiată cu victoria unsprezecelui din Cristian, care mai rutinat şi decis în ofensivă, s-a impus graţie golurilor realizate de D. Lazăr în minutele 30 şi 70 şi A. Piperne (min. 44). Pentru amfitrioni au punctat în min. 15 şi 32, M. Mircea, D. Ivan. ● **Unirea-Gloria 2-1 (1-1).** Mult mai bine pregătită decât în anteriorul sezon, miercurenii, după o întâlnire viu disputată - au depăşit la limită dar meritat, nişte parteneri de întrecere ambiţioşi şi extrem de corect organizaţi în dispozitiv. Au marcat, N. Selişteanu (min. 30), A. Rău (min. 68) pentru gazde şi G. Andrei (min. 43) pentru echipa din Nocrich. ● **Arsenal 95 - Vulturii 0-2 (0-1).** Pe propriul teren formaţia tunarilor sibieni a cedat surprinzător de uşor în faţa celei din Şura Mică, mult mai precisă şi incisivă în faţa buturilor rivale. Autorii golurilor: G. Cotuţ (min. 5) şi I. Tărmure (min. 88). ● **Hapomex - Progresul Orlat 2-1 (1-0).** După o partidă antrenantă şi suficient de spectaculoasă, localnicii şi-au apropiat biruinţa, în urma golurilor reuşite de I. Odăianu (min. 28) şi I. Sârbu (min. 89 din penalty). Pentru orlăţeni a înscris în min 79, G. Verde. ● **Recolta Moşna - Flapo 1-1 (0-0).** Partidă interesantă şi de bună factură tehnică, încheiată cu un just rezultat de egalitate. Au punctat: G. Laţcu (min. 47) în contul gazdelor şi D. Kadar (min. 82) pentru păuceni. ● **Euroil - Recolta Alma 3-0.** La Sălişte oaspeţii n-au avut vizele medicale trecute pe legitimaţii. ● **Tractorul - Progresul Dumbrăveni 0-3.** Echipa din Ighiş nu s-a prezentat la timp pe terenul de joc.

V.M.

Biblioteca „ASTRA" — SIBIU —

Biblioteca „ASTRA"
— SIBIU —

TRIBUNA sporturilor

SUPLIMENT SĂPTĂMÂNAL DE INFORMARE SPORTIVĂ AL COTIDIANULUI INDEPENDENT "TRIBUNA"

Anul VIII, nr.434 | 7.09. - 13.09.1998 | 4 pagini, 500 lei

Fotbal, Divizia B

VEDETA PARTIDEI, BOGDAN MARA

F.C. INTER - APULUM 4 - 1 (2 - 0)

Stadion „Municipal", gazon bun, vânt rece, spectatori cca 1.200. Au marcat: S. SABĂU (min. 11, din penalti), D. GALEA (min. 39), B. MARA (min. 55 şi 85), respectiv I. BARDAC (min. 81, din penalti).

F.C. INTER: *Fl. Cotora - Tolciu, L. Cotora, Al. Zotincă, Burdulean - C. Szeghedi (60, Ad. Popa), Maftei (78, Toader), Sabău (75, Balaban), Demian - Mara, Galea. Rezerve: Holom, Stănicescu. Antrenori: Adrian Văsîi şi Viorel Jurcă.*

APULUM: *R. Unchiaş - Himcinschi (46, Pristolean), Gherman (46, Gh. Mărginean), Bran - Bardac, Boloş, Galeş, Rădoi, Vlăduleasa - Neagu (75, Oprea), Mândroc. Rezerve: Brudan, Praţa. Antrenori: Romică Gabor şi Iosif Unchiaş.*

Au arbitrat, cu greşeli, Marcel Lică (Constanţa), M. Diaconu (Ploieşti) şi Călin Caia (Satu Mare). Observator: Zoltan Erdei (Slatina).

Cartonaşe galbene: C. Szeghedi (28), respectiv R. Unchiaş (11).

Raportul şuturilor: 22 - 7 (pe poartă 15 - 5). Cornere: 3 - 2.

Zece cu felicitări galeriei interiste!

Ziariştii albaiuleni, conduşi personal de Romică Gabor până în tribuna oficială, afişau înainte de meci un optimism robust. „Astăzi (n.n. - sâmbătă) vă luăm toate punctele. Să nu vă supăraţi pe noi!". Din fericire, invincibila „echipă a mânuitorilor de pix" a rămas pe margine şi, în teren, interiştii i-au făcut arşice pe megieşii din Alba Iulia.

Zece minute le-au trebuit s ibienilor pentru a-i „ghici" pe albaiuleni, care au optat pentru un devastator pentru ei 1 - 3 - 5 - 2. Era minutul 11 când, „întorcându-l" pe Himcinschi în careu, Mara a fost oprit prin fault de portarul Unchiaş şi penaltiul, fără proteste, l-a transformat Sorin Sabău. Oaspeţii îşi pierd repede capul şi portarul lor munceşte din răsputeri pentru a stopa „bombardamentul" interiştilor. În min. 38,

continuare în pag.4

Mircea BIŢU

MARA, mascat în fotografie de SABĂU, a înscris pentru 3-0

Foto: Ioan GLIGA

Furt pe faţă!

VEGA DEVA - GAZ METAN 2 - 1 (1 - 1)

Stadion: Vega. Spectatori: 1.200. Au marcat: Preda *(45, 90), respectiv* Cl. Şomfălean *(29).*

Vega: *Ciubotariu* - Danciu, *Tănasă, Berindei, Popa* - *Voinea, (46, Duţă),* Preda, *Luca, Iancu (67, Chiliman)* - *Maniu, G. Ştefan (76, Răican). Antrenor Ionel Stanca.*

Gaz metan: *Filip* - *Gabor (70, Ciurar),* **Grigore**, *Fl. Şomfălean, Miclăuş* - *C.* **Moldovan**, *Vitan,* **Boroncoi** *(90, Mucenica),* **Cl. Şomfălean** *(65, Boaru)* - *Callo, Hanc. Antrenor Jan Gavrilă. Arbitru: C. Ene (Bucureşti). Asistenţi: I. Mureşan (Bucureşti) şi C. Oprişanu (Buzău).*

Plecată cu şansa a doua în partida de sâmbătă, echipa gazdă, situată pe ultima poziţie a clasamentului seriei a II-a a diviziei B, a reuşit să se impună prin două goluri înscrise în prelungirile celor două reprize.

Medieşenii deschid scorul în minutul 29, Cl. Şomfălean înscriind în poarta goală, la o lansare în adâncime a lui Boroncoi. În prelungirile primei reprize, arbitrul Ene acordă aiurea o lovitură liberă indirectă din careul de 16 metri, Filip primind un balon deviat de un coechipier. Tănasă mişcă pentru Preda, acesta înscriind printr-o pădure de picioare.

Scorul final este stabilit de acelaşi Preda, în minutele de prelungire ale partidei. Acesta reia balonul în poarta lui Filip, la centrarea fundaşului dreapta Danciu, în urma unei noi lovituri libere făcută cadou gazdelor de centralul Ene, spulberând astfel visurile medieşenilor de a pleca măcar cu un punct de la Deva.

Rezultatul partidei ar fi putut fi cu totul altul dacă medieşeanul Callo n-ar fi ratat, în minutul 38, singur cu portarul Ciubotariu, sau dacă Cl. Şomfălean ar fi fructificat contraatacul pornit în minutul 55. În cazul ratării lui Callo, ne îndoim că gazdele ar mai fi avut puterea să revină de la 0 - 2.

De asemenea, a cântărit mult în stabilirea rezultatului final şi absenţa atacantului

continuare în pag.4

Ovidiu BOICA

Partidă de pregătire

După trei meciuri

Echipa lui Piţurcă rămâne neînvinsă

România - Germania 1-1 (1-0)

Într-o partidă amicală, sâmbătă seara, selecţionata antrenată de Victor Piţurcă a remizat în Malta, pe stadionul „Ta' Qali" din La Valletta, cu o echipă a Germaniei mult schimbată şi întinerită faţă de cea de la „Coupe du Monde". Dacă n-am avut ocazia să ne întâlnim în Franţa cu nemţii, iată că ne-a fost oferită şansa în Malta, miza celor două ocazii diferind însă foarte mult: atunci ne-am fi luptat pentru calificarea în semifinalele „Coupe du Monde", acum doar pentru obţinerea unui rezultat de palmares.

Reprezentativa noastră a fost aşezată mult mai bine în teren decât cea a lui Berti Vogts, reuşind să-şi creeze ocazii mai clare de gol, mai ales în prima parte a jocului. V. Moldovan a deschis scorul în minutul 35, transformând un penalty acordat la faultul în careu al lui Jeremies asupra lui Cât. Munteanu. Patru minute mai târziu, Adrian Ilie a expediat balonul în bară, ratând astfel ocazia desprinderii pe tabela de marcaj. Egalarea survine cu doar patru minute înainte de final, Nerlinger spulberând astfel bucuria unei victorii istorice a selecţionatei antrenate de Piţurcă.

România: Stelea - D. Petrescu, Fl. Bătrânu, Gh. Popescu, Ciobotariu - Fl. Petre (86, D. Şerban), Gâlcă, C. Munteanu, D. Munteanu - V. Moldovan (72, Lupescu), Ad. Ilie (89, Mihalcea).

(b.o.n.)

Debut bun pentru sibieni

CSM Kirschbaum Sibiu - CFR Constanţa 45-15 (24-5)

În prima etapă a Campionatului naţional de rugby ediţia 1998-1999, desfăşurată sâmbătă, 5.09.98, în Valea Aurie, sibienii au debutat cu o victorie categorică în faţa feroviarilor constănţeni. Scorul final (45-15) arată diferenţa de valoare dintre cele două echipe. Jocul a fost frumos, deschis, multe baloane s-au jucat la mână, la aceasta contribuind în egală măsură şi jucătorii de pe malul mării.

RUGBY

Gazdele au marcat şase eseuri prin: Badiu, Zeicu, Dobre, Suciu, Andrei Iulian şi Radu Fugigi - toate transformate de cel mai bun jucător de pe teren, A. Iulian, şi au transformat o lovitură de pedeapsă prin acelaşi A. Iulian. Oaspeţii au marcat un eseu şi au beneficiat de un eseu de penalizare, acordat de arbitrul bucureştean George Milcă.

Arbitrajul, aşa cum remarca şi dl. Paul Soare, observatorul federal, ar fi fost de notă maximă dacă dl. Milcă nu ar fi oprit jocul în unele momente când atât gazdele, cât şi oaspeţii erau în avantaj.

Sibienii au început partida cu următoarea formaţie: Voicu, Borş, Florea, Urdea, Badiu, Borcan, Zeicu, Seceleanu, Dobre, Amariei, Banciu A, Nedelcu, Fugigi R., Dumitru, A. Iulian. Au mai jucat în repriza a doua: Ciulei, Suciu, Oprişor, Troancă şi L. Micu.

Dar iată şi celelalte rezultate ale primei etape: „U" Cluj - „U" Remin Baia Mare 31-15; Rulmentul - Steaua 21-35; Griviţa - Dinamo 12-24; Minerul - Farul 15-31; „U" Timişoara - Ştiinţa Petroşani 36-11.

Etapa viitoare programează sâmbătă, 12.09.98, următoarele partide: „U" Remin Baia Mare - CSM Kirschbaum Sibiu; CFR Constanţa - Rulmentul Bârlad; Steaua - Griviţa; Dinamo - Minerul Lupeni; Farul - „U" Timişoara; „U" Cluj - Ştiinţa Petroşani.

Iubitori ai rugbyului, vă aşteptăm peste două săptămâni în Valea Aurie la confruntarea băieţilor noştri cu studenţii clujeni.

S.PUI

CLASAMENTE, Divizia B

Seria I

Sportul Studenţesc - Tractorul Braşov 2-0; Metrom ICIM Braşov - Nitramonia Făgăraş 3-0; Petrolul Moineşti - Chindia Târgovişte 2-1; Gloria Buzău - Rulmentul Alexandria 0-0; FCM Dunărea Galaţi - Cimentul Fieni 1-1; Poiana Câmpina - Dacia Unirea Brăila 2-0; FC Braşov - Laminorul Roman 4-0; Midia Năvodari - Rocar Bucureşti 2-1; Politehnica Iaşi - Precizia Săcele 2-1

1. FC Braşov	6	5	1	0	14 - 2	16 (+7)
2. Midia Năvodari	6	4	0	2	11 - 6	12 (+3)
3. Petrolul Moineşti	6	4	0	2	11 - 8	12 (+3)
4. Poiana Câmpina	6	3	2	1	7 - 4	11 (+2)
5. Precizia Săcele	6	3	1	2	10 - 6	10 (+1)
6. Chindia Târgovişte	6	3	1	2	9 - 6	10 (+1)
7. Rocar Bucureşti	6	3	0	3	10 - 9	9 (0)
8. „Poli" Iaşi	6	3	0	3	9 - 9	9 (0)
9. Tractorul Braşov	6	3	0	3	6 - 8	9 (0)
10. Cimentul Fieni	6	2	2	2	10-12	8 (-1)
11. Dunărea Galaţi	6	2	2	2	6 - 10	8 (-1)
12. Gloria Buzău	6	2	1	3	7 - 6	7 (-2)
13. Rulmentul Alexandria	6	2	1	3	5 - 4	7 (-2)
14. Nitramonia Făgăraş	6	2	1	3	4 - 7	7 (-2)
15. Metrom ICIM	6	2	0	4	8 - 8	6 (-3)
16. Sportul Studenţesc	6	2	0	4	5 - 9	6 (-3)
17. Laminorul Roman	6	2	0	4	6 - 13	6 (-3)
18. Dacia Unirea Brăila	6	0	2	4	2 - 13	2 (-7)

Etapa viitoare (sâmbătă, 12 septembrie, ora 11): Dacia Unirea Brăila - Gloria Buzău; Cimentul Fieni - Poiana Câmpina; Laminorul Roman - Dunărea Galaţi; Nitramonia Făgăraş - Chindia Târgovişte; Tractorul Braşov - Metrom ICIM Braşov; Rulmentul Alexandria - Sportul Studenţesc; Precizia Săcele - Midia Năvodari; Rocar Bucureşti - FC Braşov; Politehnica Iaşi - Petrolul Moineşti.

Seria a II-a

UT Arad - Politehnica Timişoara 1-1; Chimica Târnăveni - Corvinul Hunedoara 2-1; ASA Tg. Mureş - Minerul Motru 2-0; Unirea Dej - FC Bihor Oradea 3-0; Extensiv Craiova - Jiul Petroşani 5-1; Dacia Piteşti - Drobeta Tr. Severin 2-0; FC Inter Sibiu - Apulum Unirea Alba Iulia 4-1; FC Baia Mare - ARO Câmpulung Muscel 1-2; Vega Deva - Gaz Metan Mediaş 2-1.

1. Extensiv Craiova	6	5	1	0	17 - 5	16 (+7)
2. ARO Câmpulung	6	5	0	1	13 - 6	15 (+6)
3. Gaz metan Mediaş	6	3	1	2	8 - 8	10 (+1)
4. FC Bihor	6	3	1	2	6 - 6	10 (+1)
5. UTA	6	2	3	1	12 - 6	9 (0)
6. Corvinul	6	3	0	3	13-11	9 (0)
7. FC Inter	6	3	0	3	11-11	9 (0)
8. Unirea Dej	6	3	0	3	9-13	9 (0)
9. Drobeta Tr. Severin	6	2	2	2	9 - 4	8 (-1)
10. „Poli" Timişoara	6	2	2	2	13-10	8 (-1)
11. Chimica Târnăveni	6	2	1	3	8-11	7 (-2)
12. Dacia Piteşti	6	2	1	3	7-11	7 (-2)
13. ASA Tg. Mureş	6	2	1	3	7-12	7 (-2)
14. Apulum Unirea A.I.	6	1	3	2	9 - 9	6 (-3)
15. Minerul Motru	6	2	0	4	8-11	6 (-3)
16. Jiul Petroşani	6	2	0	4	5-14	6 (-3)
17. FC Baia Mare	6	1	2	3	7-10	5 (-4)
18. Vega Deva	6	1	2	3	5 - 9	5 (-4)

Etapa viitoare (sâmbătă, 12 septembrie, ora 11): Drobeta Tr. Severin - Unirea Dej; Jiul Petroşani - Dacia Piteşti; Unirea Alba Iulia - Extensiv Craiova; Corvinul Hunedoara - Minerul Motru; „Poli" Timişoara - Chimica Târnăveni; FC Bihor Oradea - UTA; Gaz metan Mediaş - FC Baia Mare; ARO Câmpulung - Inter Sibiu; Vega Deva - ASA Tg. Mureş.

Gheata de aur şi gheata cu noroi...

Violenţa cucereşte teren şi se instalează repede şi sigur prin teritorii tot mai numeroase, pornită de „jos" pentru că numai „jos" poate fi plasat bătăuşul de bar, de „trotuar", de stadion, de aiurea. Pornită de „jos", ea este întreţinută de „sus", de persoane sau instituţii cu blazon sau chiar de justiţie. Copiii răsfăţaţi ai unor persoane sus-puse încing câte o bătaie de discotecă, prelungită pe trotuar sau pe la domiciliul victimei, organizează urmăriri de răfuială, îşi fac dreptate cu pumnul sau cu levierul, după care obţin tradiţionala iertare şi lucrurile reintră în anormal, ca şi când nimic nu s-ar fi întâmplat.

PELUZA a 999-a

Cazul Ilie Balaci a stârnit presa imediat după ce „răsfăţatul" a folosit gheata ca argument al unei nemulţumiri de sine, transferată asupra unui arbitraj corect, pentru ca, la numai câteva zile, să-şi facă numărul „apărătorii" celuilalt Ilie Balaci, fotbalistul de ieri. Nu revenim asupra cazului în sine, dar trebuie spus apăsat că Balaci, fostul fotbalist, şi Balaci, huliganul de azi, sunt două persoane total diferite care nu pot şi nu trebuie judecate împreună. Clemenţa pentru

continuare în pag.4

Mihai BRATU

Pe Aeroportul Internaţional Sibiu s-a desfăşurat

Campionatul Mondial de Aeromodele şi Cupa Mondială

În perioada 15-23 august, pe Aeroportul sibian, s-a desfăşurat Campionatul Mondial de Aeromodele şi Cupa Mondială, pentru seniori şi juniori, din 18 state. **Din 16 august, a avut loc Campionatul Mondial de aeromodele, zbor liber, pentru juniori.**

■ La Clasa F1A, pe primele trei locuri s-au clasat: DRAPEAU PHILIPPE (Franţa), SIVONEN NIKKO (Finlanda) şi TRUPPE BRIGITTE (Austria), din 47 de concurenţi din 17 state. Clasamentul pe ţări la această clasă este: Slovacia, Rusia, Cehia - România clasându-se pe locul 13.

■ La clasa F1B s-au clasat: MARJANOVIC ALEKS (Iugoslavia) , GRUSHICHEV ALEX (Rusia) şi GERASKIN PAVEL (Rusia) participând 16 concurenţi din 6 state. Clasamentul pe ţări: Rusia, Polonia, Ucraina - România ocupând locul 5.

■ La clasa F1J, primele locuri au fost ocupate de KANAKNIK EGOR (Rusia), BOGACH ALEXOI (Rusia) şi DESHEVOI SERGEY (Rusia), din 17 concurenţi ai 6 state. Pe ţări, s-au clasat: Rusia, Polonia, Ucraina - România terminând pe locul 5.

La Cupa Mondială de aeromodele, zbor liber

■ La seniori s-au clasat, la clasa F1A: FERNER FERENC (Ungaria), MAKARYCHEV EVGEN (Rusia) şi CROGUENNEC VINCE (Franţa), pe locul patru - România ■ La juniori: GLUCK ATTILA (Ungaria), SINIC SASO (Slovenia) şi FOX JOSEPH (Israel), din 59 de concurenţi (38 seniori şi 21 juniori) din 17 ţări ■ La clasa F1B au câştigat: BATIUK GEORGE (SUA), CHERNYCH ALEX (Ucraina) şi ALEXANDRA SAGUN (Ucraina), la seniori şi la juniori POPA ALEXANDRU (România), KRYSCO OLEG (Ucraina) şi DAGIC SRDAN (Yugoslavia). La acéastă clasă, au participat 9 state, cu 16 concurenţi la seniori şi 11 la juniori.

■ La clasa F1C s-au clasat: MOLCHANOV ALEX (Ucraina), TRAICOUSKI ALEX (Macedonia) şi STOJANOVSKI KOSTA (Macedonia), la seniori ■ La F1J, la seniori, s-au clasat: MAXIMOV ALEXANDER (Ucraina), STRUROV VALER (Ucraina) şi KISLOVSKI ANATOLY (Rusia) iar la juniori: KANAKIN EGOR (Rusia), STANANOV DMITRY (Ucraina), şi ARONHALT JUSTIN (USA) din 15 concurenţi ai 4 state.

Competiţiile s-au desfăşurat de la răsărit până la apus, membrii juriului fiind conduşi de prof. dr. George Arghir, fost concurent în asţel de concursuri. Participanţii au fost cazaţi la Hotel Parc, Camping Dumbrava şi Hotel Bulevard, cheltuielile fiind suportate de concurenţi, din taxa de înscriere.

Competiţiile s-au desfăşurat sub patronajul Federaţiei Aeronautice Internaţionale de Modelism şi au fost sprijinite financiar de Academia Trupelor de Uscat „Nicolae Bălcescu", Aeroportul Internaţional Sibiu, Consiliul Judeţean Sibiu şi Asociaţia sportivă „Total", din Sibiu, la care s-a apelat pentru volumul mare de dotări care erau necesare unei bune desfăşurări.

Sponsori au fost: Tursib SA, Agrovet SA, Forestsib SA, Indes SA, Ramit SRL, Retezat SA, Coca-Cola, Axis Grup S.A., Metal Galaţi S.A şi Balanţa S.A.

Juriul Internaţional a fost format din: Pierre Chaussebourg (Franţa), Martin Dilly (Anglia) şi Marius Conu (România), arbitrii fiind puşi la dispoziţie de Direcţia Judeţeană de Tineret şi Sport, în proporţie de 86%. Comandorul aeroportului sibian, Alexandru Crauciuc, şi directorul operaţional, Cornel Butnar, au pus la dispoziţie tot ce a fost necesar pentru desfăşurarea corespunzătoare a Campionatului şi a Cupei.

Academia Trupelor de Uscat a trimis o echipă şi materiale pentru asigurarea dotărilor (corturi pentru servit masa, staţii de amplificare). Asociaţia sportivă „Total" Sibiu a realizat transportul materialelor, iar cupele, medaliile şi diplomele s-au obţinut prin bunăvoinţa secretarului general al Federaţiei Române de Modelism, Mihai Zanciu. Prelucrarea datelor pe calculator a fost asigurată de ing. Liviu Fâciu.

Virgil Mânzat, preşedintele Comisiei Judeţene de Aeromodelism, ne-a declarat că atât membrii juriului internaţional, cât şi participanţii, au fost încântaţi de condiţiile oferite şi de modul de prezentare a pistei, apreciind şi nivelul înalt al competiţiilor.

Silvia BOIA

"Cupa Făgăraşului" la parapantă se va desfăşura la Bâlea Lac

"Cupa Făgăraşului" la parapantă, ediţia I, se va desfăşura în perioada 10-13 septembrie, la Bâlea Lac, ne-a declarat preşedintele Asociaţiei Air Adrenaline Sibiu, Valentin Popa. "Cupa Făgăraşului" va fi inclusă în cadrul etapei a V-a a Campionatului Naţional de zbor liber cu parapantă.

La prima ediţie a "Cupei Făgăraşului" la parapantă au fost invitaţi sportivi de la peste 20 cluburi sportive din ţară.

Dan TOMOZEI

Fotbal. Divizia D

O etapă cu jocuri de calitate şi multe goluri

● **"U" Mecanica Sembraz - Sevişul 6 - 1 (3 - 0).** Dominând autoritar întreaga partidă, echipa studenţească - pregătită cu deosebită grijă şi multă pasiune de cuplul de antrenori I. Barac şi I. Tarcea - a depăşit cu uşurinţă şi al patrulea obstacol, după un joc antrenant, plăcut şi rapid, presărat cu numeroase şi corect elaborate şarje ofensive, şase dintre ele soldându-se cu tot atâtea spectaculoase goluri, reuşite de A. Fuşle (min. 4, 40, 89), C. Mărăşescu (min. 36), M. Avram (min. 60) şi C. Băilă (min. 73). Golul de onoare al şelimbărenilor a fost marcat în min. 88 de N. Haşegan I ● **CFR Retezat PIM - CS Incstar 0 - 5 (0 - 4).** Confruntare de bună calitate, aprig disputată şi suficient de echilibrată pe arena Mecanica din Sibiu, unde agniţenii au învins meritat - dar la un scor mult prea sever faţă de modul cum au decurs ostilităţile din teren - nişte parteneri de întrecere, care n-au perforat nici măcar o dată poarta bine apărată de G. Bărbat. Răzbunându-se pentru nereuşitele şi ocaziile irosite în anterioara rundă, formaţia pielarilor de pe Hârtibaciu a administrat adversarei o neiertătoare corecţie, în urma golurilor realizate de C. Oliu (min. 10, 44), Ţăruş (min. 27), D. Becheş (min. 36) şi O. Oltean (min. 83) I ● **Sparta - Construcţii 4 - 1 (2 - 0).** Evoluând ca în vremurile când dominau topul eşalonului divizionar judeţean, medieşenii s-au impus de justeţe, în dauna unor adversari incomozi şi extrem de bine orânduiţi în dispozitiv, datorită golurilor înscrise de A. Rahoveanu (min. 16 în propria poartă), S. Vasile (min. 43) şi M. Popa (min. 46 şi 56). Golul constructorilor sibieni a fost marcat direct din corner în minutul 79, de Ion Gheorghe, care ne-a reamintit excelentele sale calităţi de odinioară şi talentul cu care a fost hărăzit ● **Romanofir - Unirea 9 - 0 (5 - 0).** Scorul actualei etape s-a consemnat la Tălmaciu, unde localnicii au jonglat pur şi simplu cu mult prea tânăra echipă din Ocna Sibiului, care în ciuda severei înfrângeri a dovedit frumoase calităţi şi certe perspective de creştere. Au punctat D. Galiţ (min. 8, 64), D. Popescu (min. 25, 69), L. Pătru (min. 30), A. Rusu (min. 34), M. Sorcă (min. 39), I. Ciorogar (min. 51) şi I. Fiţea (min. 72) ● **Carpaţi Mecanica - Viitorul Târnava 8 - 1 (6 - 1).** Întâlnire la discreţia unsprezecelui din Mârşa, care - superioară la toate capitolele - a marcat în primul minut prin I. Ionuţ. Oaspeţii egalează la întâiul lor atac din min. 14 prin V. Tănase. Apoi iese la rampă C. Corfar care înscrie de patru ori la rând în minutele 18, 20, 21 şi 38, M. Grigore marcând ultimul gol al primei reprize în min. 43. După pauză gazdele mai punctează de două ori prin G. Spătaru (min. 50) şi M. Verzescu (min. 90 din penalti) ● **Geromed-Viitorul Bazna 3 - 0 (2 - 0).** Întâlnire de certă valoare şi spectaculoasă la Mediaş, ambele combatante aducându-şi în egală măsură contribuţia. Mai exacţi la finalizare medieşenii s-au impus de justeţe graţie golurilor reuşite de R. Naciu (min. 13 şi 19) şi T. Biro (min. 78) ● **COMESO - ASA 3 - 0 (2 - 0).** Teamul din Şeica Mare - deşi a controlat cu suficienţă jocul - s-a detaşat cu greutate de un rival extrem de arţăgos şi decis să-şi apere cu cerbicie şansele. Autorii golurilor: I.Şeica (min. 15), M. Pipiş (min. 35) şi C. Orlandea (min. 67).

V.M.

Clasament

1. "U" Mecasem	4	4	0	0	24-8	12
2. Geromed M.	4	3	1	0	17 - 2	10
3. Romanofir T.	4	3	0	1	15 - 4	9
4. Textila C.	3	3	02	0	8 - 3	9
5. Carpaţi Mecanica	4	2	1	0	14 - 6	8
6. CS Incstar Ag.	3	2	1	0	12 - 2	7
7. COMESO Şeica Mare	3	2	1	0	7 - 2	7
8. CFR Retezat PIM	4	2	0	1	8 - 9	7
9. Sparta Mediaş	3	2	0	1	10 - 6	6
10. Viitorul Bazna	4	1	2	3	6 - 13	3
11. Construcţii Sibiu	4	0	0	2	4 - 9	2
12. Sevişul Şelimbăr	4	0	0	4	6 - 16	0
13. ASA Sibiu	4	0	0	4	4 - 17	0
14. Viitorul Târnava	4	0	0	4	5 - 23	0
15. Unirea Ocna Sib.	4	0	0	4	0 - 25	0

Campionatul judeţean de fotbal

Trei victorii dictate de Comisia de competiţii

● **Gloria - Telecom 3 - 2 (3 - 0).** Partidă spectaculoasă şi de foarte bună calitate, cu două reprize diametral opuse. În prima, unsprezecele din Nocrich, extrem de decis în apărare şi precis în acţiunile ofensive, a dominat clar, înscriind de trei ori prin L. Banea (min. 15), D. Sâia (min. 20) şi I. Adam (min. 44). În mitanul secund, la cârma ostilităţilor s-au instalat sibienii care, în ciuda eforturilor depuse, n-au reuşit decât să reducă din handicap, graţie golurilor reuşite de V. Popa în minutele 62 şi 75 ● **Progresul Orlat - Arsenal 95 1 - 1 (1 - 1).** După ce în anterioara etapă tunarii sibieni au cedat surprinzător şi fără drept de apel pe propriul teren în confruntarea de la Orlat, ei au reuşit o binemeritată remiză în compania formaţiei locale, după o întrecere echilibrată şi cu multiple virtuţi tehnico-tactice. Au punctat: I. Bulea (min. 23) în contul amfitrionilor, şi F. Bulea (min. 35) pentru oaspeţi ● **Cibinul - Dacia Avântul Dârlos 3 - 0.** Deşi pe teren întâlnirea s-a încheiat la egalitate (1 - 1, goluri reuşite de T. Csaki, respectiv C. Paris) echipa din Cristian a câştigat, în urma contestaţiei, cu 3 - 0, partenera ei de întrecere utilizând în joc un combatant aparţinând unei alte formaţii (R. Pologea de la Viitorul Bazna) ● **Vulturii - Recolta Moşna 3 - 4 (1 - 1).** La Şura Mică, ambele protagoniste au oferit publicului un spectacol interesant, alert şi cu dese răsturnări de situaţii, încheiat cu victoria vizitatorilor, care au înscris golul aducător de 3 puncte în ultimul minut al jocului. Autorii golurilor: I. Ţărmure (min. 30, 86) şi G. Coteţ (min. 84) pentru gazde, respectiv C. Laţcu (min. 3, 90) şi T. Banea (min. 56, 66) ● **Flapo - Euroil 4 - 3 (3 - 1).** Izbândă meritată a formaţiei din Păucea, după o primă repriză controlată cu suficientă autoritate. Au marcat: M. Mircea (min. 9, 70), O. Aldea (min. 28) şi D. Man (min. 40) pentru localnici, G. Cunţan în minutele 6, 65 şi 83 pentru sălişteni ● **Progresul Dumbrăveni - Unirea 3 - 0.** Miercurenii nu s-au prezentat pe terenul din Laslea ● **Recolta Alma - Tractorul 3 - 0.** Echipa din Ighiş n-a ajuns în timpul regulamentar la întrecere.

V.M.

Luni, 7 septembrie

Programul I: 12.00 TVR Info 12.05 Universul cunoaşterii (r) 13.00 Natacha (s/r) 14.00 TVR Info 14.10 Santa Barbara (s/r) 15.00 Dosarele istoriei (r) 16.00 Emisiune în limba maghiară 17.30 Scena 18.00 TVR Info 18.10 D.a. 18.35 Hollyoaks (s) 19.00 Sunset Beach (s) 19.50 Agenda Festivalului Internaţional „George Enescu" 19.55 Doar o vorbă „săţ-i" mai spun 20.00 Jurnal 21.00 Echipa de intervenţie (s) 21.50 Nimic sfânt (s) 22.45 Jurnalul de noapte 23.00 Festivalul Internaţional „George Enescu" 0.15 Repriza a treia

Programul II: 12.00 Sunset Beach (s/r) 13.00 D-na King, agent secret (s/r) 16.00 Dragostea contează (s) 16.50 Santa Barbara (s) 20.10 Natacha (s) 22.00 Jenny Marx (f)

Marţi, 8 septembrie

Programul I: 6.00 România, ora 6 fix! 8.30 D. a. (r) 9.10 TVR Cluj-Napoca 10.00 TVR Info 10.05 TVR Iaşi 11.00 TVR Timişoara 12.00 TVR Info 12.05 Credo (r) 13.00 Natacha (s/r) 14.00 TVR Info 14.10 Santa Barbara (s/r) 15.00 Salutări de la Vâlcele! 15.30 Arhive româneşti (r) 16.00 Emisiune în limba maghiară 17.00 Chaplin unicul 17.30 În flagrant 18.00 TVR Info 18.10 D.a. 18.35 Hollyoaks (s) 19.00 Sunset Beach (s) 19.50 Agenda Festivalului Internaţional „George Enescu" 19.55 Doar o vorbă „săţ-i" mai spun 20.00 Jurnal 21.00 Aguirre, mânia zeilor (f) 22.45 Jurnalul de noapte 23.00 Festivalul Internaţional „George Enescu" 24.00 Avocatul poporului

Programul II: 9.00 Echipa de intervenţie (s/r) 12.00 Sunset Beach (s/r) 13.00 Nimic sfânt (s/r) 16.00 Dragostea contează (s) 20.10 Natacha (s)

Miercuri, 9 septembrie

Programul I: 6.00 România, ora 6 fix! 8.30 D.a.(r) 9.00 TVR Cluj-Napoca 10.00 TVR Info 10.05 TVR Iaşi 11.00 TVR Timişoara 12.00 TVR Info 12.05 Sensul tranziţiei (r) 13.00 Natacha (s/r) 14.00 TVR Info 14.10 Santa Barbara (s/r) 15.00 Tradiţii 15.30 Pro Patria 16.30 Tribuna partidelor parlamentare 17.00 Chaplin unicul 17.30 Medicina pentru toţi 18.00 TVR Info 18.10 D.a. 18.35 Hollyoaks (s) 19.00 Sunset Beach (s) 19.50 Agenda festivalului Internaţional „George Enescu" 19.55 Doar o vorbă „săţ-i" mai spun 20.00 Jurnal 21.00 Teatru * Invitaţie la castel 22.45 Jurnalul de noapte 23.00 Festivalul Internaţional „George Enescu" 0.45 Cultura în lume

Programul II: 12.00 Sunset Beach (s/r) 16.00 Dragostea contează (s) 16.50 Santa Barbara (s) 20.10 Natacha (s) 22.00 Păstrăvul (f)

Joi, 10 septembrie

Programul I: 6.00 România, ora 6 fix! 8.30 D.a.(r) 9.00 TVR Cluj-Napoca 10.00 TVR Info 10.05 TVR Iaşi 11.00 TVR Timişoara 12.00 TVR Info 12.05 Pentru dv., doamnă! (r) 13.00 Natacha (s/r) 14.00 TVR Info 14.10 Documentar 14.40 Varietăţi internaţionale 15.00 Dialog 15.30 Ecclesiast '98 16.00 Convieţuiri 17.00 Chaplin unicul 17.30 Timpul Europei 18.00 TVR Info 18.10 D.a. 18.35 Hollyoaks (s) 19.00 Sunset Beach (s) 19.45 Rezultatele Tragerilor Super Loto 5/40 şi Expres 19.50 Agenda Festivalului Internaţional „George Enescu" 19.55 Doar o vorbă „săţ-i" mai spun 20.00 Jurnal20.30 Festivalul Internaţional „George Enescu" 22.35 Reflecţii rutiere 22.45 Jurnalul de noapte 23.00 Dintre sute de catarge 24.00 Pariul trio 0.05 Bank-Note 0.35 Magazin muzical-umoristic

Programul II: 12.00 Sunset Beach (s/r) 16.00 Dragostea contează (s) 20.10 Natacha (s/r) 22.00 Întunericul acoperă Pământul (f) 23.20 Lumea sportului

Vineri, 11 septembrie

Programul I: 6.00 România, ora 6 fix! 8.30 D.a.(r) 9.00 TVR Cluj-Napoca 10.00 TVR Info 10.05 TVR Iaşi 11.00 TVR Timişoara 12.00 TVR Info 12.05 De la lume adunate... 12.30 Convieţuiri 13.00 Natacha (s) 14.00 TVR Info 14.10 Santa Barbara (s/r) 15.00 Ecoturism 15.30 Emisiune în limba germană 17.00 Portret în oglindă 17.30 Mapamond 18.00 Ora Warner 19.00 Sunset Beach (s) 19.50 Agenda festivalului Internaţional „George Enescu" 19.55 Doar o vorbă „săţ-i" mai spun! 20.00 Jurnal 21.00 Consimţământul (f) 22.45 Jurnalul de noapte 23.00 Festivalul Internaţional „George Enescu" 0.15 Vacanţă în Jamaica (f)

Programul II: 12.00 Sunset Beach (s/r) 16.00 Dragostea contează (s) 16.50 Santa Barbara (s) 20.10 Natacha (s) 22.00 Time out 23.20 Familia Borgia (s)

Sâmbătă, 12 septembrie

Programul I: 7.00 Bună dimineaţa, de la... Timişoara şi d ela Bucureşti! 8.30 Alfa şi Omega 9.00 TVR Info 9.05 Feriţi-vă de măgăruş! 10.05 Anna balerina (s) 11.00 Efect întârziat (s) 12.30 Ordinea publică 13.00 A doua alfabetizare 13.30 Ecranul 14.00 Info-Magazin 14.30 Video-magazin 16.15 D.a. 16.45 Documentar istoric 17.35 Justiţie militară (s) 18.50 Teleenciclopedia 19.40 Săptămâna sportivă 19.50 Agenda Festivalului Internaţional „George Enescu" 19.55 Doar o vorbă „săţ-i" mai spun 20.00 Jurnal 20.30 Cer întunecat (s) 21.30 Festivalul Internaţional „george Enescu" 22.30 TVR Info 22.35 Ciocnirea titanilor (f) 0.30 Canotaj 0.50 Arena AS

Programul II: 7.00 Familia Borgia (s/r) 15.30 Atletism 22.30 În plină acţiune (s/r)

Duminică, 13 septembrie

Programul I: 7.00 Bună dimineaţa, de la ... Bucureşti! 8.30 Lumină din lumină 9.00 TVR Info 9.05 D.a. 10.00 Merg pe mâna ta! (s) 10.45 Biserica satului 11.00 Viaţa satului 13.00 Tezaur folcloric 14.00 Info-Magazin 14.30 Video-magazin 15.00 Serial de călătorii 15.50 Super Gol Show 16.30 D.a. 16.55 Fotbal: FC Bacău - Rapid 19.00 Robingo 19.50 Agenda Festivalului Internaţional „George Enescu" 19.55 Doar o vorbă „săţ-i" mai spun 20.00 Jurnal 20.30 7 zile în România 21.00 Decepţie (f) 22.50 TVR Info 22.55 Pariul trio 23.00 Festivalul Internaţional „george Enescu" 23.50 D-na King, agent secret (s) 0.40 Fotbal mondial 1998 1.10 Pop Show nocturn

Programul II: 7.00 Cer întunecat (s/r) 8.30 Sporturi extreme 10.30 Cinematograful vremii noastre * Jacques Rivette (II) 15.30 Atletism 19.00 În plină acţiune (s) 21.00 Sportmania

Cei şapte români din Olanda

După Spania şi Turcia, Olanda este ţara în care şi-au găsit „culcuş" cei mai mulţi fotbalişti români: Ovidiu Stângă (PSV Eindhoven), Mitriţă, Guşatu, Constantinovici (SC Heerenveen), Zegrean, Mariş, Bănceu (Fortuna Sittard),

Cel mai bine „chivernisit" mi se pare a fi Stângă, el jucând la o echipă de primă mână, unde este coleg cu internaţionalii Nilis, Nikiforov, Dos Santos, Xavier.

Dar iată lista transferurilor acestei veri în campionatul olandez:

Ajax Amsterdam
Antrenor: Morten Olsen
Veniţi: Kinkladze (Manchester City), Gronkjaer (Aalborg), Wamberto (Standard Liege); **Plecaţi:** Guy (Fortuna Köln), M. Laudrup (retras), Schulp (Willem), Beelenkamp (Genoa), O'Brien (Utrecht).

Az Alkmaar
Antrenor: Wim van Hanegem
Venit: Fertout (Belenenses)

Cambuur Leeuwarden
Antrenor: Kraus Hert
Plecaţi: Oosterhof (Nijmegen), Keizer (De Graafschap)

Feyenoord
Antrenor: Leo Beenhakker
Veniţi: Tomasson (Newcastle), Oonterman (Willem), Ronildo (Portuguesa), Van Vossen (Rangers); **Plecaţi:** Van Bronckhorst (Rangers), Claeys (Anderlecht), Demetradze (Alania), Petry (Frankfurt).

Fortuna Sittard
Antrenor: Dert Van Marvek

De Graafschap Doetinchen
Antrenor: Fritz Chorbah
Veniţi Silloy (Arminia Bielefeld), Tumba (Mulhouse), Keizer (Cambuur)

SC Heerenveen
Antrenor: Foppe de Haan
Veniţi: Keita (Genk), D. de Nooijer (Sparta). **Plecaţi:** Van Nistelrooy (PSV), Pastoor (Harelbeke).

MVV Maastricht
Antrenor: Kim Kovermars
Veniţi: Van Bogaert (tineret), Einarsson (Roda). **Plecat:** Nygaard (Roda)

Nac Breda
Antrenor: Herbert Neumann
Venit: Bosz (Hansa Rostock). Plecat: Van Zundert (Waalvijk).

Nec Nijmegen
Antrenor: Jim Calderwood
Veniţi: de Gier (Lierse), Oosterhof (Cambuur)

PSV Eindhoven
Antrenor: Bobby Robson
Veniţi: Oyen (Genk), Van Nistelrooy (Heerenveen), Dos Santos (Rio Ave), Nikiforov (Gijon), Gahokidze (Alania), Van der Doelen (Standard Liege), Xavier (Oviedo). **Plecaţi:** Cocu, Zenden (ambiiBarcelona), Stam (Manchester United), Numan (Rangers), Degryse (La Gantoise), Jonk (Sheffield Wednesday), Koch (Bielefeld), Vampeta (Corinthians).

RKC Waalwijk
Antrenor: Peter Boeve
Veniţi: Cornelisse (Top Oss), Van Zundert (Breda); **Plecaţi:** Van Diemen (Anderlecht), Hill (Willem), Kuiper (Vitesse).

Roda JC Kerkrade
Antrenor: Sef Vergoosen
Veniţi: Kalaci (Leicester), Nygaard (Maastricht).
Plecaţi: Einarsson (Maastricht).

Sparta Rotterdam
Antrenor: Hans van der Zee
Plecat: D. de Nooijer (Heerenveen).

FC Twente Enschede
Antrenor: Hans Meier
Veniţi: De Witte, Van der Paar (ambii Anderlecht). Plecat: McKinon (Hearts).

FC Utrecht
Antrenor: Mark Wotte
Venit: O'Brien (Ajax); **Plecaţi:** Booth (Dortmund), Wapenaar (Udinese).

Vitesse Arnhem
Antrenor: Artur Jorge
Venit: Kuiper (Waalwijk).

Willem II Tillburg
Antrenor: Co Adriaanse
Veniţi: Hill (Waalwijk), Schulp (Ajax). **Plecaţi:** Oonterman (Feyenoord), Wijnhard (Leeds).

US Open - cel mai bine plătit turneu de tenis

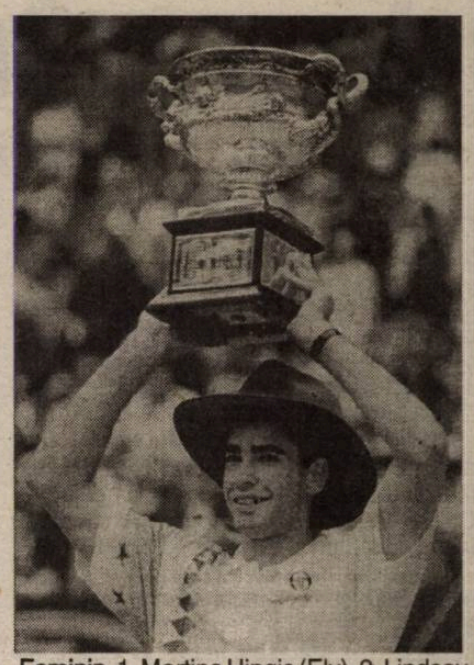

Americanii consideră că... străbunicul lui US Open este Campionatul naţional a carui primă ediţie a fost în 1881. Era un concurs rezervat bărbaţilor şi se desfăşura la New Port, capitala statului Rhode Island. Se jucau numai partide de simplu. La nivel naţional, jucătoarele au fost admise în competiţie abia în 1887.

În 1968 a început era US Open, cu locul de desfăşurare la Forest Hills, din cartierul Queens, New York City. Se atribuiau premii în valoare de 100.000 dolari. Participau 96 de jucători şi 63 de jucătoare.

În 1997 s-au înscris în concurs 500 de jucători şi jucătoare, valoarea totală a premiilor ajungând la 12 milioane dolari, sumă ce în acest an a fost majorată la 14 milioane, ceea ce face din turneul american cel mai bine plătit concurs dintre cele 4 turnee de Grand Slam.

Ediţia trecută a fost câştigată de australianul Patrick Rafter (n. 28.XII 1972), respectiv de Martina Hingis (n. 30 IX 1980 în Slovacia, în prezent cetăţeancă elveţiană).

La prezenta ediţie, capii de serie au fost stabiliţi astfel:

Masculin. 1. Pete Sampras (SUA), 2. Marcelo Rios (Chi), 3. Patrick Rafter (Aus), 4. Petr Korda (Ceh), 5. Richard Krajicek (Hol), 6. Greg Rusedski (G-B), 7. Alex Corretja (Spa), 8. Andre Agassi (SUA), 9. Karol Kucera (Slo), 10. Carlos Moya (Spa), 11. Evghenii Kafelnikov (Rus), 12. Jonas Bjorkman (Sue), 13. Tim Henman (G-B), 14. Goran Ivanisevic (Cro), 15. Alberto Berasategui (Spa), 16. Albert Costa (Spa).

Feminin. 1. Martina Hingis (Elv), 2. Lindsay Davenport (SUA), 3. Jana Novotna (Ceh), 4. Arantxa Sanchez Vicario (Spa),5. Venus Williams, 6. Monica Seleş (SUA), 7. Conchita Martinez, 8. Steffi Graf (Ger), 9. Irina Spârlea (Rom), 10. Nathalie Tauziat (Fra), 11. Patty Schnyder, 12. Mary Pierce, 13. Amanda Coetzer (AfS), 14. Dominique Van Roost, 15. Anna Kurnikova (Rus), 16. Ai Sugiyama (Jap).

În privinţa premiilor, dintre toate cele patru mari turnee doar la US Open organizatorii oferă premii egale la masculin şi feminin. Iată-le:

Simplu. Câştigător - 700.000 dolari, Finalist - 400.000, Semifinalist - 200.000, Sfertfinalist - 100.000, Turul 4 - 50.000, Turul 3 - 30.000, Turul 2 - 18.000, Turul 1 - 12.000. Dublu. Câştigători - 320.000 dolari, Finalişti - 160.000, Semifinalişti - 80.000, Sfertfinalişti - 40.000, Turul 3 - 20.000 Turul 2 - 13.000, Turul 1 - 8.000. Dublu mixt. Câştigători - 120.000 dolari, Finalişti - 60.000, Semifinalişti - 30.000, sfertfinalişti - 15.000, Turul 2 - 10.000, Turul 1 - 5.000.

România i-a avut în primul tur pe Adrian Voinea, Dinu Pescariu, Andrei Pavel, Cătălina Cristea, Ruxandra Dragomir şi Irina Spârlea...

***În foto:** Pete Sampras şi Martina Hingis, care au pornit cu prima şansă (Sampras având şi avantajul terenului propriu).*

Cu ochii pe campionatul spaniol

După turci, spaniolii sunt cel mai interesaţi să achiziţioneze fotbalişti români, care - e adevărat - sunt mai ieftini decât alţii, dar, nu de puţine ori, s-au dovedit sub nivelul pretenţiilor (vezi cazurile Răducioiu, Prodan, Gâlcă, Hagi şi, chiar Gh. Popescu).

În această vară, un nou contingent - pe lângă cel existent - a luat drumul „ţării cu castele"; Marinescu (Rapid), C. Munteanu (Steaua), Sabin Ilie (Kocaelispor).

Dar, iată lista celor veniţi şi plecaţi:

ALAVES - Antrenor: Jose Manuel Esnal „Mane" (confirmat)
Au venit: Canabal (Real Madrid), Ganan (Barakaldo), Kike, Ivan Rocha (Mallorca), Solaun, Begona (Bilbao), Revilla (Moralo), Gerard (Valencia), Alex (Gijon). Au plecat: Leal (FC Sevilla), Codina (Leganes), Alex (Numacia), Tellez (Valencia), Riesco (Ourense), Alberto (Toledo), Dacosta (Celta), Serrano, Tamudo (Espanol).

ATHLETIC BILBAO - Antrenor: Luis Fernandez (confirmat)
Au venit: Ezquerro (Atletico), Jorge Perez (filială), Imaz (Sociedad), Bolo (Hercules). **Au plecat:** Huegun (Elche), Ziganda (Osasuna), Solaun, Begona (Alaves), Goikoetxea (Yokohama Marinos).

ATLETICO MADRID - Antrenor: Arrigo Sacchi (nou)
Au venit: Chamot, Jugovici (Lazio), Njegus (Steaua Roşie Belgrad), Mena, Valeron (Mallorca), Torrisi (Bologna), Correa (Santander), Biagini (Merida), Cristian (filială), Roberto (Espanol), Serena (Fiorentina). **Au plecat:** Vieri (Lazio), Andrei (Betis), Ricardo, Caminero (Valladolid), Ezquerro (Bilbao), Futre (retras), Pantici (Le Havre), Bogdanovici (Santander), Paunovici (Mallorcs), Prodan (Rangers).

FC BARCELONA - Antrenor: Louis van Gaal (confirmat)
Au venit: Cocu, Zenden (PSV Eindhoven), Kluivert (AC Milan), Pellegrino (Velez), Xavi, Mario, Okunowo (filială). **Au plecat:** Couto, De la Pena (Lazio), Pizzi (River), Ferrer (Chelsea), Amor (Fiorentina).

BETIS SEVILLA - Antrenor: Vicente Cantatore
Au venit: Benjamin (Valladolid), Denilson (FC Sao Paulo), Andrei (Atletico), Ito, Ratkovici, Carlos (Celta), Arpon (Santander), Ferreira (Extremadura). **Au plecat:** Kowalczyk (Las Palmas), Jarni (Real Madrid).

CELTA VIGO - Antrenor: Victor Fernandez (nou)
Au venit: Caceres (Valencia), Oscar Vales (Bilbao), Tomas (Gijon), Makelle (Marseille), Penev (Compostela). **Au plecat:** Patxi Salinas (retras), Ratkovici, Carlos, Ito (Betis), Moises (Villarreal), Dutuel (Valladolid).

DEPORTIVO LA CORUNA - Antrenor: Javier Irureta (nou)
Au venit: Ramon (Compostella), Javi Lopez (Santander), Romero (Valencia), Pauleta (Salamanca), Ziani (Lens), Manuel Pablo, Turu Flores (Las Palmas), Seoane (Sion), Schurrer (Racing). **Au plecat:** Paco (Zaragoza), Nuno, Renaldo (Las Palmas).

ESPANOL BARCELONA - Antrenor: Marcelor Bielsa (nou)
Au venit: Milosevici (Zemun), Helguera (AS Roma), Javary (Montpellier), Serrano, Tamudo (Alaves), Nan Ribera (Figueres), Argenso, Sergio (filială), Posse (Velez), Villa (FC America). **Au plecat:** Francisco (retras), Roberto (Atletico), Bogdanovici, Toril(Extremadura), Torres Mestre (Bordeaux), Ouedec (PSG), Alex Fernandez, Pralija (FC Sevilla), Raul (Leganes), Tamudo (Lleida).

EXTREMADURA - Antrenor: Rafael Benitez (confirmat)
Au venit: Soto (Valladolid), Toril (Espanol), Belenguer (Celta), Kalla (Panahaiki), Velamazan (Barcelona B), Poli (Betis B). **Au plecat:** Fredi (Gijon), Giuscevici (Sevilla), Blaya, Moran (Numancia), Ferreira (Betis), Dani (Cadiz), Tirado (retras).

REAL PALMA DE MALLORCA - Antrenor: Hector Raul Cuper (confirmat)
Au venit: Valeron (Las Palmas), Paunovici, Lago (Atletico), Douglas (Sao Paulo), Galvez (filială), Nino (Xerez), Ibagaza, Siviero (Lanus), Dani (Real Madrid), Chupa Lopez (Genoa), Soler (Zaragoza). **Au plecat:** Arnato (Rangers), Mena, Valeron (Atletico), Kike (Alaves), Romero (La Coruna), Ivan Campo (Real Madrid), Monchu (Gijon), Raul (Leganes).

REAL OVIEDO - Antrenor: Fernando Vazquez (nou)
A venit: Fabio Pinto (Internacional Porto Alegre). **Au plecat:** Buljubasici (Rosario), Abel Xavier (PSV).

RACING SANTANDER - Antrenor: Nando Yosn (confirmat)
Au venit: Galvez (Mallorca), Vivar Dorado (Tenerife), Neru, Colsa, Cobo (filială). **Au plecat:** Correa (Atletico), Javi Lopez (La Coruna), Arpon (Betis), Alberto (Valladolid), Porfirio (Benfica), Suances, Moran (Ourense), Marquez (Numancia), Conte (Hercules), J.F. Guerrero (Sociedad), Schurrer (Celta).

REAL MADRID - Antrenor Guus Hiddink (nou)
Au venit: Ivan Campo (Mallorca), Rojas (filială), Magallanes (Atalanta), Jarni (Betis). **Au plecat:** Canizares (Valencia), Chendo (retras), Canabal (Alaves), Dani (Mallorca).

REAL SOCIEDAD - Antrenor: Bernd Kraus (confirmat)
Au venit: Jauregi (Elbar), J.F. Guerrero (Santander). **Au plecat:** Imaz (Bilbao), Craioveanu, Imanol (Villarreal), Mild (IFK Goteborg).

USD SALAMANCA - Antrenor: Miguel Angel Russo (nou)
Au venit: Marinescu (Rapid Bucureşti), C. Munteanu (Steaua Bucureşti), Nuno (Campomaiorense), Lunari (Universidad Catolica), Lupidio (Quilmes), Ramos (Estudiantes), Cassartelii (Gimnasia de Jujuy), D. Montero (Toulouse), Dino (Zamora). **Au plecat:** Brito (Merida), Luis Manuel (Toledo), Pauleta (La Coruna), Gabi Popescu (Valencia), Lombardi (River), Harazi (Bursaspor), Miljanovici (Hercules), Montero, Dino (la filială).

CD TENERIFE - Antrenor: Juan Manuel Lillo (confirmat)
Au venit: Marcelino (Las Palmas), Navarro Montoya (Merida). **Au plecat:** Vidmar (Hiroshima), Anderson (IFK Goteborg), Moises (Numancia), Vivar Dorado (Santander).

FC VALENCIA - Antrenor: Claudio Ranieri (confirmat)
Au venit: Gabi Popescu (Salamanca), Canizares (Real Madrid), Roche (PSG), Schwarz (Fiorentina), Tellez (Alaves), Lucarelli (Atalanta), Sabin Ilie (Kocaelispor), Bjorklund (Rangers). **Au plecat:** Zubizarreta (retras), Caceres (Celta), Del Solar (Besiktas), Navarro (Villarreal), Gerard (Alaves), Ortega (Sampdoria).

VALLADOLID - Antrenor: Sergio Kresici (confirmat)
Au venit: Caminero, Ricardo (Atletico), Alberto (Santander), Isailovici (Partizan Belgrad). **Au plecat:** Edu, Hernandez, Quevedo(Sevilla), Benjamin (Betis), Belman (Hercules), Canabal (Real Madrid), Soto (Extremadura), Pablo Garcia, Ramon, Baraja (Atletico).

VILLARREAL - Antrenor: Jose Antonio Irulegui (confirmat)
Au venit: Craioveanu, Imanol (Sociedad), Kaladjici, Tasevski (Zemum), Basauri (Lemona), Sanjuan (Zaragoza), Alfaro (Hercules), Gerardo (Badajoz), Moises (Celta), Palop, Javi Prats, Albelda (Valencia). **Au plecat:** Alexandre, Inaki, N. Hernandez (Valencia), Frias, Morant (Gandia), Paris (Onda).

REAL ZARAGOZA - Antrenor: Txetxu Rojo (nou)
Au venit: Milosevici (Aston Villa), Paco (La Coruna), Pablo (Gijon), Jamelli (Santos). **Au plecat:** Soler (Mallorca), Garcia Sanjuan (Vilarreal).

Fotbal, divizia C

Sibienii s-au lovit de o stâncă tare

ŞOIMII SIBIU - ELECTRO BERE CRAIOVA 1 - 1 (0 - 1)

Formaţia vizitatoare, nou promovata Electro Bere, este pusă pe fapte mari. În urmă cu două săptămâni, echipa olteană elimina din Cupa României pe nimeni alta decât lidera seriei a II-a a diviziei B, concitadina Extensiv. În campionat, echipa craioveană se situa pe poziţia a cincea cu 11 puncte, fără înfrângere în actuala ediţie.

Scorul este deschis repede, înaltul Chivu speculând o greşeală a apărării sibiene. Era abia minutul 9 şi sibienii vor avea de tras mai bine de o oră pentru a obţine egalarea. Cu 20 de minute înainte de final, Scridon înscrie după un excelent un-doi cu E. Trifu.

Astfel, de unde se făceau calcule că, o eventuală victorie coroborată cu o înfrângere a Gloriei Reşiţa şi Pandurilor Tg. Jiu în deplasare, la Mătăsari, respectiv Ţicleni, ar propulsa echipa sibiană pe primul loc în seria a III-a, "şoimii" vor mai avea de aşteptat până să preia prima poziţie, trebuind să se mulţumească sâmbătă doar cu un egal.

ŞOIMII: Pampea - Luca (88, Popuşoi), I. Mărginean, Hila, Floare, Neghirlă - Ştef, Ciobanu (57, Tarcea), Huzoaică (25, E. Trifu) - Scridon, A. Munteanu. Antrenori: Dan Călinescu şi Dan Mihăilă.

ELECTRO BERE: Bălan - Capalb, Voicu, I. Luţă, Dobrescu - Bufu, Negrea, A. Luţă (72, Predoi), Badea (1, Chivu) - Calafeteanu, Păun. Antrenor: Marian Bâcu.

Arbitru: M. Ţurlete (Videle). Asistenţi: N. Răceală (Roşiori) şi D. Anghel (Scrioaştea). Cartonaşe galbene: A. Muntean, Scridon, Voicu.

Ovidiu BOICA

Forestierul Stâlpeni - Record Mediaş 4-2 (2-2)

"Trandafirul" care aduce... golul

Echipa medieşeană a fost urmărită, şi în partida de la Stâlpeni, de ghinion. Record a condus de două ori în prima repriză, însă a pierdut partida pe fondul unei căderi fizice în ultimele 20 de minute ale partidei. Scorul este deschis de Ov. Lazăr, atacantul medieşean fructificând în minutul 22 o centrare a lui Forgacs. Cel care a îngropat Sibiul în prima etapă, Trandafir, egalează pentru "forestieri" 16 minute mai târziu. Acelaşi Ov. Lazăr îşi aduce echipa în avantaj la doar un minut după golul lui Trandafir, tot în urma unei centrări de pe stânga a lui Forgacs. Cel care spulberă visul medieşenilor de a intra în avantaj la cabine este tot Trandafir, acesta fructificând o centrare de pe dreapta a lui Săvulea, cu un minut înainte de pauză.

În repriza secundă, oaspeţii au început să cedeze treptat teren, pe seama oboselii. Cu un sfert de oră înainte de final, acelaşi Trandafir îşi aduce echipa în avantaj, printr-un şut de la limita careului mare, două minute mai târziu Coman punând bomboana pe colivă.

"De acum încolo, la toate deplasările pe care le vom mai avea, vom pleca de vineri", avea să ne declare preşedintele grupării medieşene, Ioan Mureşan. "Vom evita astfel oboseala, cumulată pe drum, înaintea partidei".

Asupra programului viitor al echipei, tot preşedintele Mureşan concluziona că "vom învinge în următoarele patru partide consecutive pentru că jucăm de trei ori acasă". Să dea Domnul!

Forestierul: Vişan - Săvulea, Iordache, Holmon, Balcoş - L. Hahaină, Trandafir, Ion Gheorghe, I. Batiu (69, Ştefan) - Cr. Hapaină (82, Bardoc), Coman.

Record: Lupu - Suciu (1, Părduţ, 58 Tofănescu), D. Trifu, Aspricioiu, P. Mureşan (46 Ferencz) - Forgacs, Cl. Comşa, C. Mureşan, Doboi - Frandeş, Ov. Lazăr. Antrenor Gh. Albotă.

Arbitru V. Sandu. Asistenţi: C. Bănţescu şi M. Huştiuc (toţi Bucureşti).

Ovidiu NICOLAE

Divizia C - rezultate

Seria a III-a

Minerul Certej - Petrolul Drăgăşani 5 - 1; Constructorul Craiova - Minerul Berbeşti 3 - 2; Petrolul Ţicleni - Pandurii Tg. Jiu 2 - 1; Minerul Mătăsari - Gloria Reşiţa 0 - 1; Aluminiu Slatina - Aurul Brad 3 - 0; Şoimii Sibiu - Electro Bere Craiova 1 - 1; Forestierul Stâlpeni - Record Mediaş 4 - 2; Flacăra Moreni - Petrolul Stoina 3 - 0; Minerul Uricani - Progresul Caracal 2 - 1; Minerul Lupeni - Flacăra Rm. Vâlcea 0 - 1(meciul s-a disputat vineri).

Clasament

1. Gloria Reşiţa	6	5	1	0	18 - 2	16 (+7)
2. Minerul Certej	6	4	1	1	16 - 7	13 (+4)
3. Şoimii Sibiu	6	4	1	1	10 - 4	13 (+4)
4. Flacăra Rm. Vâlcea	6	4	1	1	11 - 6	13 (+4)
5. Bere Craiova	6	3	3	0	15 - 5	12 (+3)
6. Pandurii Tg. Jiu	6	4	0	2	14 - 6	12 (+3)
7. Flacăra Moreni	6	4	0	2	9 - 6	12 (+3)
8. Aluminiu Slatina	6	3	0	3	7 - 5	9 (0)
9. Forestierul Stâlpeni	6	3	0	3	12 - 12	9 (0)
10. Minerul Uricani	6	3	0	3	11 - 12	9 (0)
11. Petrolul Stoina	6	3	0	3	6 - 8	9 (0)
12. Constructorul Craiova	6	3	0	3	10 - 14	9 (0)
13. Petrolul Ţicleni	6	3	0	3	8 - 16	9 (0)
14. Aurul Brad	6	2	0	4	7 - 11	6 (-3)
15. Petrolul Drăgăşani	6	2	0	4	8 - 13	6 (-3)
16. Minerul Mătăsari	6	1	2	3	5 - 9	5 (-4)
17. Minerul Lupeni	6	1	1	4	6 - 14	4 (-5)
18. Minerul Berbeşti	6	1	1	4	9 - 19	4 (-5)
19. Record Mediaş	6	1	0	5	11 - 14	3 (-6)
20. Progresul Caracal	6	0	1	5	4 - 14	1 (-8)

Baschet

CSU Astral Sibiu a revenit de la Târgu Mureş

Pregătirile pentru noua ediţie de campionat au intrat în linie dreaptă

*** În ultima partidă a turneului de pregătire de la Târgu Mureş, Herlitz Mobex Tg. Mureş - CSU Astral Sibiu, 81-85**

Componenţii echipei de baschet CSU Astral Sibiu, vicecampioana României, în ediţia trecută de campionat, au revenit sâmbătă după amiază de la Târgu Mureş, unde au participat la ultimul turneu de pregătire înaintea noii ediţii de campionat care va debuta, în această săptămână, vineri, 11 septembrie, cu meciurile primului turneu din cadrul grupelor.

Aşadar, pregătirile pentru ediţia 1998-1999 a campionatului divizionar A de baschet masculin au intrat în linie dreaptă şi pentru elevii antrenorului Mircea Vulc. Mai mult, pe aceştia îi aşteaptă - între primele două turnee programate de campionatul naţional, primul la Bucureşti şi al doilea la Sibiu - o dublă confruntare, cu israelienii de la Maccabi Rishon Le Zion, în turul preliminar al competiţiei europene inter-cluburi dotată cu "Cupa Koraci". Un program de debut în noul an competiţional, foarte solicitant şi încărcat de responsabilităţi sporite.

Din această perspectivă, antrenorul principal al sibienilor, Mircea Vulc, consideră turneul de la Târgu Mureş foarte util pentru elevii săi. Organizarea net superioară a acestuia faţă de cel de la Arad, gradul de solicitare a jucătorilor, dar mai ales concluziile desprinse de antrenor, în urma utilizării unor diverse formule de echipă, reprezintă câştigurile certe ale participării la acest turneu.

Sibienii au disputat, la Târgu Mureş, trei partide. După ce le-au câştigat pe primele două cu echipele din Arad şi Cluj Napoca, echipierii de la CSU Astral au cedat, în ultima partidă, în faţa gazdelor turneului, la o diferenţă de 4 puncte (81-85) în urma unui meci bun, solicitant, cu valenţe tehnice superioare.

Este îmbucurător faptul că lotul este solid integrat, antrenorul sibienilor privind, ca de obicei, cu luciditate şi obiectivitate, stadiul de pregătire al echipei. Probleme de rezolvat mai sunt, pe aripa dreaptă a formaţiei.

Echipa sibiană, vicecampioană en-titre a României, abordează noua ediţie de campionat având ca prim obiectiv clasarea în grupa valorică 1-8, iar apoi o cât mai bună clasare în ierarhia dinaintea play-off-ului. Antrenamentele vor continua în această săptămână, până joi, când elevii antrenorului Mircea Vulc se vor deplasa la Bucureşti, la startul noii ediţii de campionat. La numai trei zile de la întoarcerea de la Bucureşti urmează prima partidă cu Maccabi Rishon Le Zion, în noul Palat al Sporturilor "Transilvania" din Sibiu.

Octavian RUSU

VEDETA PARTIDEI, BOGDAN MARA

urmare din pagina 1

lansat de Sabău, Galea scapă singur dar se grăbeşte şi şutează razant, pentru ca, în minutul următor, tot el să profite de o neînţelegere între Gherman şi Galeş şi să înscrie spectaculos, rotunjind la cinci numărul golurilor personale!

La pauză, antrenorul R. Gabor îi schimbă pe ambii fundaşi centrali, retrăgându-l libero pe Galeş. În min. 52, tuşierul Caia nu semnalizează ofsaidul în care se afla Mândroc şi lob-ul acestuia se duce milimetric peste... Avertizaţi, interiştii măresc viteza şi, la capătul unei faze-şcoală, cu Sabău, Galea şi Mara în prim-plan, fac KO defensiva oaspe, Mara ridicând scorul la 3 - 0 (min. 55), spre bucuria galeriei care îi scandează numele minute în şir! În min. 73, balonul şutat de Vlăduleasa este purtat de vânt în "transversala" lui Fl. Cotora, care parează şutul lui Neagu din apropiere şi consemnăm, în min. 80, o mare ratare a lui Ad. Popa după o fază şnur construită de Balaban şi Mara. În min. 81, arbitrul Lică îşi dă în petic, sancţionând cu penalti intervenţia cu umărul a lui L. Cotora la centrarea lui Mândroc, Bardac transformând lovitura de la 11 metri. Cum diferenţa pe tabelă era acum prea mică, în min. 85, lansat impecabil de Ad. Popa, Bogdan Mara - omul meciului - înscrie un gol antologic (lob de la 18 metri peste portarul Unchiaş) şi, după 4 - 1, putea fi 5 - 1 la acţiunea superbă a lui Demian din penultimul minut. Victorie clară a gazdelor după un joc cum ne-ar place să mai vedem. Voi reveni în "Tribuna".

Gheata de aur şi gheata cu noroi...

urmare din pagina 1

huligani nu se justifică prin meritele fotbalistului. Este, poate, explicabilă poziţia preşedintelui Sandu Boc de relativă "înţelegere" pentru Balaci, Boc însuşi fiind atras, cu ani înainte, într-un episod, poate scenariu, cu violenţă, dar nu se explică nicicum strecurarea printre rânduri, în unele pagini scrise, a ideii de clemenţă pentru actul huliganic. A-i trece cu vederea gestul numai pentru că aşa e Balaci, "imprevizibil", este apă la moara huliganilor care invadează cu vorba urâtă sau cu fapta nedemnă stadionul românesc.

Ultima oră

- Regulamentul diviziei naţionale de rugby a fost modificat: se pot nominaliza şapte jucători de echipă pentru înlocuiri; fiecare repriză va fi prelungită cu timpul pierdut de pe urma schimbărilor de jucători sau întârzierilor la executarea tentativelor de ţintă; o echipă poate să aibă în grămadă un număr cuprins între 5 şi 8 jucători; marginea trebuie formată la cel puţin un metru de linia de ţintă; nu mai este permisă apăsarea (sprijinirea) cu genunchii pe un adversar aflat la sol.
- După doar trei etape, antrenorul Dumitru Dumitriu a renunţat la Cipru, revenind în ţară. Caută serviciu!
- Sibianul Aron Huzu, ajutat de Tudor Constantinescu şi Ion Constantinescu, va arbitra partida LKS Lodz - AS Monaco, în Cupa UEFA (15 IX a.c.).
- În "cazul" FC Extensiv - FC Bihor nu s-a luat nici o decizie pentru că, subit, 4 membri ai CCN s-au îmbolnăvit...
- Sala din Deva fiind în reparaţie, lotul olimpic feminin de gimnastică s-a pregătit 10 zile în Italia şi în prezent se află în Spania.
- Petre Buduru, preşedintele clubului Dinamo: "Nici contractul lui Vlădoiu nu cuprinde 150.000 de dolari, aşa că nici vorbă de un bonus pentru marcarea a 15 goluri. Sunt simple fabulaţii ale unor gazetari tineri care umblă după senzaţional".
- Numeroase au fost meciurile din preliminariile CE de fotbal, iată rezultatele partidelor de sâmbătă: gr.1 - Belarus - Danemarca 0-0 şi Ţara Galilor - Italia 0-2; gr.2: Georgia - Albania 1-0; gr.3: Finlanda - Moldova 3-2 şi Turcia - Irlanda de Nord 3-2; gr.4: Armenia - Andorra 3-1, Ucraina - Rusia 3-2 şi Islanda - Franţa 1-1; gr.5: Suedia - Anglia 2-1; gr.6: Cipru - Spania 3-2 şi Austria - Israel 1-1; gr.7: Slovacia - Azerbaidjan 3-0; gr.8: Irlanda - Croaţia 2-0; gr.9: Lituania - Scoţia 0-0 şi Bosnia Herţegovina - Estonia 1-1.
- Franco Sensi, patronul clubului AS Roma, a declarat că este gata să-l vândă cuiva dispus să plătească vreo 250 milioane de dolari. Cu fotbalul, unii câştigă, alţii pierd.

(n.i.d)

Furt pe faţă!

VEGA DEVA - GAZ METAN 2 - 1 (1 - 1)

urmare din pag. 1

medieşean Iorga. Cu el în echipă "nu ne băteau nici dacă jucam până duminică", avea să ne declare preşedintele Gazului, Ilie Vlad. Apropo de Iorga, în urma unor materiale apărute în presa centrală, pe marginea partidei de acum două etape, dintre Gaz Metan şi ARO C-lung Muscel, materiale care au amplificat gratuit evenimentele de la finalul partidei amintite, atacantul medieşean a fost "recompensat", la fel ca şi Mihai Ilie (Aro), cu încă două etape de suspendare, pe lângă cea dictată iniţial de FRF. "Este de neconceput cum goana după senzaţional a unui aşa-zis ziarist, Cosmin Prişcă a agitat inutil apele. În urma acestor articole, Comisia de Apel a FRF s-a autosesizat, mărind suspendarea la 3 etape. Din fericire, Iorga şi-a ispăşit prima etapă cu Sibiul, în cupă, n-a jucat sâmbătă la Deva, iar cea de-a treia în partida de Cupa României de miercuri, de la Dej", avea să ne declare la sfârşitul partidei de la Deva, dl. Ilie Vlad.

În ceea ce priveşte arbitrajul bucureşteanului Ene, tot preşedintele Vlad avea să ne spună că "n-am voie să comentez arbitrajul; oricum rezultatul a fost viciat".

Biblioteca „ASTRA" - SIBIU -

Biblioteca „ASTRA"
— SIBIU —

TRIBUNA sporturilor

SUPLIMENT SĂPTĂMÂNAL DE INFORMARE SPORTIVĂ AL COTIDIANULUI INDEPENDENT "TRIBUNA"

Anul VIII, nr.435 | 14.09. - 20.09.1998 | 4 pagini, 500 lei

Un spectacol cusut cu liţă albă

Eşuat pe plajele neprietenoase ale eşalonului secund, antrenorul Liţă Dumitru a găsit prilejul să iasă mai "în faţă", folosind un procedeu inferior, scandalul, pentru că procedeul performanţei e mai greoi. Nu ştiu ce liţe îl leagă pe rapidisto-stelistul Dumitru de actuala sa gazdă "ROCAR", dar văzându-l suspendat în braţele unui poliţist robust şi azvârlind din picioare ca un copil isteric, gândul mi-a fugit în altă parte decât înspre ataşamentul său faţă de rocariştii bucureşteni. Mărul discordiei sale cu bunul simţ a fost, fireşte, arbitrajul. Nu ştiu nici dacă partida ROCAR - FC Braşov ar fi fost condusă de altcineva decât de Aron Huzu, antrenorul Liţă ar mai fi oferit televiziunii spectacolul jenant pe care am fost obligaţi să-l înghiţim înainte de culcare. Ba, mai mult, înclin să cred că "numărul" a făcut parte dintr-un scenariu de prost-gust, jucat mahalageşte, pregătit în cel mai "curat" stil de maidan. Năbădăiosul "nedreptăţit" a şi declarat presei că "Federaţia poate să-l suspende cât vor ei", completând, astfel, jocul de scenă cu acurateţea replicii.

Peluza a III-a

Întreaga tărăşenie de la Bucureşti pare să fie actul al doilea al piesei de la Craiova, act care, în viziunea Liţă, se vrea o "mână de ajutor" întinsă lui Ilie Balaci. Spectacol ratat!

Mihai BRATU

Minutul 91

Când îţi e lumea mai dragă...

Încă o etapă risipită de-a lungul a trei zile şi... nopţi, din raţiuni care îmi scapă. Dar, în fond, fotbaliştii noştri joacă la fel de prost la toate orele şi în toate anotimpurile, aşa că pentru ei nu contează. Numai că aceia care trag ponoasele neputinţei lor sunt antrenorii, după Silviu Stănescu, alungat de la Reşiţa, venind rândul lui Ioan Andone. Probabil că Hacic Garabet - cel care... s-a împiedicat în cravată şi l-a lovit cu capul în gură pe un tuşier mai plăpând - îi face formele de lichidare, iar lăutarii îi cântă sub balcon cunoscuta romanţă: "Când îţi e lumea mai dragă/ Să-ţi pice dreapta beteagă/ Şi s-ajungi la cap de pod/ Cerşetor slut şi nărod".

● **Ceahlăul - FC Argeş 1 - 2 (1 - 1).** Posibil ca şi Nicolae Manea să-şi ia catrafusele şi să se mute din Piatra Neamţ după această bătută. Prunarii au câştigat deşi au jucat în 10 din min.40, când Schumacher a fost eliminat. F. Chivulete s-a ţinut de prostii, fluierând aiurea. Au marcat: Atomulesei (32, din 11 m), respectiv Barbu (16), Mutu (77) ● **Farul - FC Naţional 0 - 1 (0 - 0).**

continuare în pag. 4

Handbal, Divizia B (m)

ASA Inst. Militar "Nicolae Bălcescu" - H.C. Aleşd 35 - 17 (17 - 8)

Cu toate că dispune de un lot mai puţin valoros faţă de anul trecut, echipa studenţilor militari, antrenată de lt. col. Teodor Ciuhureanu, a reşit la debut să învingă la scor echipa H.C. Aleşd cu scorul de 35 - 17 (17 - 8). Au înscris: Pirpidel 7, Scarlat 6, Mărgineanu 5, Vătafu 5, Iacob 6, Sand, Căluşeriu şi Codrea câte 2.

Ilie IONESCU

● Turcia a sărbătorit 75 de ani de republică şi de fotbal. S-a jucat un meci între o selecţionată a Ligii şi una a vedetelor internaţionale, între care Taffarel, Guerrero, Dunga, Papin, Stojkovici şi Hagi, care a marcat 3 din cele 4 goluri ale vedetelor ● Magnatul australian Rupert Murdoch a cumpărat clubul englez Manchester United, cu... cătel, cu purcel, plătind 625 milioane lire sterline, adică peste un miliard de dolari. Dacă ar veni şi la Sibiu, ce bine ar fi! ● Ca vicepreşedinte la clubul Rapid a fost "uns" Nicu Ghează. Un nume parcă predestinat să... zgârâie (îi aştept să apară în lumea fotbalului pe Gicu Dinte, Fane Unghie, Nelu Proteză...) ● Între noiembrie 1997 şi august 1998, din Brazilia au plecat către Europa şi Asia 368 de fotbalişti. Marfa de calitate are

Ultima oră

căutare ● Hristo Bonev, selecţionerul bulgar, care a rezistat în post după turneul final al C.M., şi-a dat demisia după ce echipa lui a fost umilită de cea a Poloniei, pierzând cu 3 - 0 la Sofia ● La Open România, turneu de tenis organizat de Ţiriac şi Năstase (care începe în 14.IX.), cel mai "titrat" tenisman este Francisco Clavet, nr. 27 în clasamentul ATP. Se acordă premii în valoare de 350.000 dolari ● Mare tevatură cu transferul lui Radu Niculescu, dat ba că e la Naţional, ba că e în Giuleşti, ba că Becali se gândeşte să-l "vândă" în străinătate. Cert este că acest sibian n-are decât de pierdut în ce priveşte performanţa. Vorba ceea: s-a născut talent şi va muri speranţă ● Conflict deschis între Mircea Lucescu şi Ion Crăciunescu, ambii fiind nişte duri. Să vedem dacă se va lăsa cu vreun proces.

n.i.d.

continuare în pagina 2

Fotbal, divizia B

Umbra lui Sdrobiş la Baia Mare

Gaz metan Mediaş - FC Baia Mare 2-0 (1-0)

Stadion: Gaz metan. Spectatori: 1500. A marcat IORGA (44, 89).

GAZ METAN: Roşca - Miclăuş, Fl. Şomfălean, Boroncoi, Grigore - Vitan (80, Mucenica), Hanc (60, Gabor), Callo, Cl. Moldovan - Iorga, Cl. Şomfălean (70, Boaru). Antrenor: Jan Gavrilă.

FC BAIA MARE: Chimiuc - Uşurelu, Roman, Danciu, Mândrilă - Ploscaru, R. Mureşan, Iordache (70, Şuleap), Costrabă - Săvoiu (46, Sabou), Fandarac (74, Condor). Antrenor: Hartmuth Lang.

Arbitru: Tiberiu Baroian (Ploieşti). Asistenţi: C. Aghiorghiesei (Piatra Neamţ) şi I. Harabagiu (Bacău). Observator FRF: I. Bonini (Bucureşti). Cartonaşe galbene: Grigore, Fl. Şomfălean, Cl. Moldovan/ Roman, Iordache.

Atunci când, în pauza dintre tur şi retur a campionatului trecut, echipa din Baia Mare se întărea, prin puterea financiară a sponsorului Schorsch, cu câţiva jucători, şi îl aducea pe Sdrobiş pe banca tehnică, toţi credeau că FC-ul din localitate va ieşi învingător în cursa pentru promovarea în primul eşalon. Nu a fost să fie aşa, împărţirea celor din interiorul clubului în "bisericuţe" a dus la plecarea lui Sdrobiş şi ajungerea formaţiei în postura de "lanternă roşie" a seriei a II-a.

Practic, echipa băimăreană a fost preocupată la Mediaş doar de limitarea diferenţei de pe tabela de marcaj. FC-ul n-a pus niciodată în pericol poarta în care a şomat Roşca.

Revenit cu o reală poftă de joc după expirarea pedepsei primite în urma autosesizării Comisiei de Apel a FRF în urma materialelor denigratoare apărute în presă după partida de campionat dintre Gaz metan şi ARO Câmpulung-Muscel, atacantul Iorga a fost cel care a semnat victoria formaţiei sale. El a înscris ambele goluri, câte unul în fiecare repriză, în penultimele minute ale fiecărei părţi a jocului. Mai întâi, atacantul medieşean a reluat cu capul în gol o centrare a lui Callo, direct din lovitură liberă. Apoi, la o pătrundere a lui Boroncoi, centrarea acestuia este reluată în poarta lui Chimiuc, de această dată cu piciorul, din apropiere.

Scorul ar fi putut căpăta proporţii, însă, pe rând, au ratat Callo (30, 45, 63) sau Grigore (32).

Din echipa medieşeană au lipsit în continuare, accidentaţi, Marius Lungu şi Călin Moldovan. A debutat, în schimb, fostul interist Claudiu Moldovan.

Sfârşitul acestei săptămâni programează, la Sibiu, reeditarea partidei de Cupa României dintre reprezentantele judeţului în seria a II-a a diviziei B, FC Inter şi Gaz metan Mediaş. Ce păcat că ambele echipe nu-şi pot trece în cont, fiecare, toate cele trei puncte!

Ovidiu BOICA

GOLUL VICTORIEI, ÎN MINUTUL 95 !?

ARO Câmpulung - F.C. INTER 2-1 (1-1)

Victoria cu cântec, de la Baia Mare, din precedenta etapă, a înjumătăţit aproape trupa lui Ionel Augustin, cei peste 2000 de spectatori temându-se pentru soarta favoriţilor. Dar, în minutul 8, după o lovitură de colţ, în careul sibian s-a creat aglomeraţie şi, lovită ca la biliard, mingea s-a strecurat, norocos pentru musceleni, în poarta lui Fl. Cotora. Ultimul care a atins-o a fost Zadea.

Elevii lui Adi Văsîi replică energic şi defensiva condusă de fostul interist Mihart are serios de lucru. Sibienii îşi văd răsplătite eforturile în min. 38, când Bogdan Mara, lansat de L. Cotora, pierde pe drum cinci adversari, îl driblează şi pe portarul Atanasescu, îi pasează ideal, în interiorul careului, lui Daniel Galea, care pune "latul" şi este 1-1.

Şi după reluare interiştii fac legea, dar ratează într-o veselie în faţa unui adversar rămas în pană de benzină şi, deci, incapabil să riposteze. Din păcate, ca şi în alte situaţii, interiştii se mulţumesc cu puţin şi vor scăpa printre degete o victorie perfect posibilă după, se pare, cel mai bun joc de deplasare făcut în ultimele sezoane!

Era minutul 95 când, aproape porniţi spre case, spectatorii aveau să vadă minunea: Ad. Popa a pierdut mingea în atac, Bădescu a plecat pe contraatac, Sabău l-a faultat din spate la 35 metri, Ştefănică a executat lovitura liberă înalt în careul sibian suprapopulat de 20 de jucători şi, cu spatele, Pleş a deviat balonul în poarta interistă.

Arbitrului brăilean L. Vărgatu nu-i reproşez doar prelungirea nejustificată a partidei, ci şi modul ticălos în care a interpretat multe faze, toate în defavoarea sibienilor. Voi reveni în cotidianul "Tribuna".

ARO: Atanasescu - Moldoveanu, Mihart, Ceapraz, Dumitrescu - I. Ilie (63, Din; 80 Pleş), L. Bădescu, Zadea, Bălan, Ştefănică - Vasiu.

F.C. INTER: Fl. Cotora - Tolciu, L. Cotora, Al. Zotincă, Burdulean (84, Toader) - C. Szeghedi (72, Ad. Popa), Terchilă, Maftei (55, Sabău), Demian - Galea, Mara.

Mircea BIŢU

CLASAMENTE, Divizia B

Seria I

Dacia Unirea Brăila - Gloria Buzău 1-2, Cimentul Fieni - Poiana Câmpina 3-1, Laminorul Roman - FCM Dunărea Galaţi 3-0, Nitramonia Făgăraş - Chindia Târgovişte 2-1, Tractorul Braşov - Metrom ICIM Braşov 2-1, Rulmentul Alexandria - Sportul Studenţesc 3-0, Precizia Săcele - Midia Năvodari 4-3, Rocar Bucureşti - FC Braşov 0-0, Politehnica Iaşi - Petrolul Moineşti 0-0.

1. FC Braşov	7	5	2	0	14-2	17(+8)
2. Precizia Săcele	7	4	1	2	14-9	13(+1)
3. Petrolul Moineşti	7	4	1	2	11-8	13(+4)
4. Midia Năvodari	7	4	0	3	14-10	12(+3)
5. Tractorul Braşov	7	4	0	3	8-9	12(0)
6. Poiana Câmpina	7	3	2	2	8-7	11(+2)
7. Cimentul Fieni	7	3	2	2	13-13	11(-1)
8. Rulmentul Alexandria	7	3	1	3	8-4	10(-2)
9. Chindia Târgovişte	7	3	1	3	10-8	10(+1)
10. Gloria Buzău	7	3	1	3	9-7	10(+1)
11. Rocar Bucureşti	7	3	1	3	10-9	10(-2)
12. Poli Iaşi	7	3	1	3	9-9	10(-2)
13. Nitramonia Făgăraş	7	3	1	3	6-8	10(-2)
14. Laminorul Roman	7	3	0	4	9-13	9(-3)
15. Dunărea Galaţi	7	2	2	3	6-13	8(-1)
16. Metrom ICIM Braşov	7	2	0	5	9-10	6(-3)
17. Sportul studenţesc	7	2	0	5	5-12	6(-3)
18. Dacia Unirea Brăila	7	0	2	5	3-15	2(-10)

Etapa viitoare (sâmbătă, 19 septembrie, ora 11): Sportul studenţesc - Dacia Unirea Brăila, Chindia Târgovişte - Tractorul Braşov, Metrom ICIM Braşov - Rulmentul Alexandria, Petrolul Moineşti - Nitramonia Făgăraş, Gloria Buzău - Cimentul Fieni, Dunărea Galaţi - Rocar Bucureşti, Poiana Câmpina - Laminorul Roman, FC Braşov - Precizia Săcele, Midia Năvodari - Politehnica Iaşi.

Seria a II-a

Drobeta Tr. Severin - Unirea Dej 1-0, Jiul Petroşani - Dacia Piteşti 2-1, Unirea Alba Iulia - Extensiv Craiova 2-2, Corvinul Hunedoara - Minerul Motru 2-2, "Poli" Timişoara - Chimica Târnăveni 4-0, FC Bihor Oradea - UTA 0-0, Gaz metan Mediaş - FC Baia Mare 2-0, ARO C-lung Muscel - FC Inter Sibiu 2-1, Vega Deva - ASA Tg. Mureş 0-5.

1. ARO Câmpulung	7	6	0	1	15-7	18(+6)
2. Extensiv Craiova	7	5	2	0	19-7	17(+8)
3. Gaz metan Mediaş	7	4	1	2	9-9	13(+1)
4. "Poli" Timişoara	7	3	2	2	17-10	11(-1)
5. Drobeta Tr. Severin	7	3	2	2	10-4	11(-1)
6. FC Bihor	7	3	2	2	6-6	11(-1)
7. UTA	7	2	4	1	12-6	10(+1)
8. Corvinul	7	3	1	3	15-13	10(-2)
9. ASA Tg. Mureş	7	3	1	3	12-12	10(+1)
10. FC Inter	7	3	0	4	12-13	9(0)
11. Unirea Dej	7	3	0	4	9-14	9(0)
12. Jiul Petroşani	7	3	0	4	7-15	9(-3)
13. Apulum Alba Iulia	7	1	4	2	11-11	7(-5)
14. Minerul Motru	7	2	1	4	10-13	7(-2)
15. Dacia Piteşti	7	2	1	4	8-13	7(-2)
16. Chimica Târnăveni	7	2	1	4	8-15	7(-2)
17. FC Baia Mare	7	1	2	4	7-12	5(-7)
18. Vega Deva	7	1	2	4	6-13	5(-4)

Etapa viitoare (sâmbătă, 19 septembrie, ora 11): UTA - Drobeta Tr. Severin, Minerul Motru - "Poli" Timişoara, Chimica Târnăveni - FC Bihor Oradea, ASA Tg. Mureş - Corvinul Hunedoara, Unirea Dej - Jiul Petroşani, Extensiv Craiova - ARO Câmpulung, Dacia Piteşti - Apulum Unirea Alba Iulia, Inter Sibiu - Gaz metan Mediaş, FC Baia Mare - Vega Deva.

Prin juniorul Gheorghe Greuruş

Sibiul va fi prezent, în Argentina, la Campionatul Mondial de box!

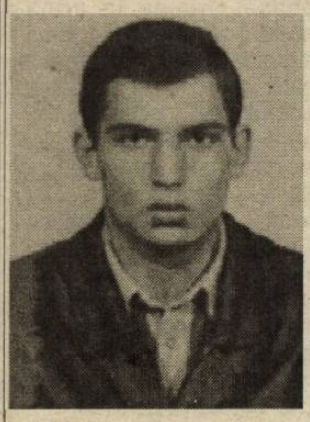

De o grămadă de ani, boxul sibian n-a mai fost prezent la o competiţie mondială de vârf. Are acum această unică şansă tânărul de numai 18 ani, **Gheorghe Greuruş**, legitimat la Clubul Sportiv Municipal Sibiu. Să sperăm că el va reuşi să calce pe urmele fostelor glorii **Gheorghe Negrea**, Horst Stumpf sau Cătănel Niculescu, sportivi de excepţie care, în "careul magic", au făcut dovada curajului, talentului şi bărbăţiei lor.

Dar cine este Gheorghe Greuruş? Sibian get-beget, el a început boxul în 1995, la C.S.M. Sibiu, sub conducerea antrenorilor Gheorghe Niţă şi Emil Bihorean. În acest răstimp, a susţinut cca 40 de meciuri, câştigând 35. A fost prezent de trei ori la finalele Campionatului Naţional de juniori, ocupând locul 3 în 1997. Anul acesta, când la categoria 71 kg, mijlocie mică, părea să nu aibă adversar, un accident stupid la un turneu internaţional în Polonia l-a împiedicat să-şi facă loc spre... aur.

"Între timp - ne-a spus deunăzi antrenorul Niţă - Greuruş s-a vindecat şi se pregăteşte, alături de ceilalţi boxeri din lotul naţional, pentru apropiatul turneu internaţional de la Novi Sad (23 - 27 septembrie), Belgrad (14.10) şi, mai ales, pentru Campionatul Mondial al juniorilor din Argentina (2 - 14 noiembrie a.c.). Avem deplină încredere în el, forţa nativă, îndemânarea, curajul şi disciplina făcând din el un posibil candidat la medalii".

Pentru că nici clubul sibian şi nici F.R. Box nu pot susţine financiar deplasarea boxerului sibian în Argentina, s-au oferit să-l sprijine, în calitate de sponsori: SC CASA DE PRESĂ ŞI EDITURĂ TRIBUNA SRL, SC NINA SRL, SC PALOMA, CORSA TRANS, SC Miercurea Băi şi lista rămâne deschisă. Dacă mai sunt şi alte firme dornice să-l ajute pe Gheorghe Greuruş, pot apela la sediul clubului, Hotel Sport, telefon 42.24.72.

Campionatul judeţean I şi II de fotbal

Progresul Dumbrăveni şi Romdor Sibiu, în fruntea clasamentelor

● **Unirea - Dacia Avântul 2-1 (1-0).** Ambele combatante au oferit spectatorilor din Miercurea o confruntare de bună calitate, sensibil echilibrată, încheiată cu o victorie la limită a amfitrionilor, realizată ca urmare a golurilor reuşite de D. Câmpeanu (min,34) şi O. Gastone (min.90). Pentru team-ul din Dârlos a punctat M. Tudor, în min.83 ● **Euroil - Gloria 4-2 (1-2).** Întâlnire de certă valoare, dârz dar sportiv disputată la Sălişte, unde formaţia vizitatoare - deşi a condus la pauză pe tabela de marcaj - a fost nevoită, în final, să încline steagul în faţa unei partenere de întrecere mult mai bine pregătită fizic. Au înscris: Mircea Mânzat (min.40) şi N. Radu (min.62, 73, 82) pentru sălişteni, D. Lazăr (min.20) şi N. Oliu (min.43) pentru formaţia din Nocrich ● **Hapomex - Flapo 2-3 (1-1).** Izbândă surprinzătoare, dar meritată a păucenilor, pe terenul din Ruşi, unde gazdele, mai puţin bătăioase ca altă dată, au cedat vizibil în finalul partidei. Autorii golurilor: C. Popa (min.42) şi V. Martin (52) pentru învinşi, respectiv G. Mărgineanu (min.19), G. Kadar (min.70) şi L. Boţoc (min.85) ● Tractorul - Cibinul 0-0. Deşi pornea cu prima şansă în disputa de la Ighiş, unsprezecele din Cristian - cu toate că a dominat mai mult - n-a putut depăşi tenacitatea ofensivei adverse ● Progresul Orlat - Vulturii 3-0 (1-0). Biruinţă netă şi fără dubii a orlăţenilor, realizată graţie golurilor marcate de N. Iridon (min.42), N. Cioran (min.56) şi D. Dezso (min.80) ● **Arsenal 95 - Recolta Alma 1-1 (0-0).** Partidă de slabă calitate, presărată cu numeroase pase date la adversar şi extrem de puţine faze spectaculoase. Au punctat: I. Bulea (min.53), în contul sibienilor şi N. Surdu (min.10) pentru oaspeţi ● **Recolta Moşna - Progresul Dumbrăveni 1-3 (0-1).** Evoluând mai aproape de valoarea jucătorilor ce o alcătuiesc, formaţia oaspeţilor s-a impus de justeţe în faţa unei adversare sub nivelul prestaţiilor cu care ne obişnuise în anterioarele etape. Au marcat: D. Ştefan (min.15) şi D. Forgaciu (min.83 şi 89) pentru învingători, respectiv C. Laţcu (min.60).

Judeţ II. Rezultatele primei runde şi autorii golurilor: ● **Romdor - Avântul Alţâna 9-0 (3-0):** M. Popa (8, 47), D. Banciu (20, 50, 52), G. Buturugă (25), T. Fodor (58, 59) şi S. Mihuţescu (78 din penalty) ● Romipel Cordia - Vulturul Poplaca 4-2 (1-1): M. Spagli (min.42 şi 61), C. Ciochia (50, 82) pentru sibieni, respectiv N. Oprişiu (min.44, 66) ● **Viitorul Rusciori - Fl. Roşie Cârţa 1-4 (0-3):** N. Hărăbală (min.10), A. Rosa (min.34, 40) şi G. Mihăilă (min.73) pentru învingători, A. Neagoe (min.70) ● **Astra - Maril International 0-4 (0-2):** V. Nicodim (min.17), M. Stoia (min.32 autogol), D. Jinar (min.54) şi D. Murăşan (min.89) ● **Dacia Aţel - Metalul Copşa Mică 4-3 (1-2):** I. Todea (min.21), V. Moca (min.66, 82) şi M. Păşcălău (min.86) pentru gazde, P. Calo (29), D. Coman (min.32) şi A. Szabo, pentru învinşi ● **Avântul Mohu - Gloria Loamneş 1-2 (0-2):** Radu Alin (min.62), respectiv I. Nemeş (min.22 din lovitură de la 11 m) şi G. Grădinar (min.45). Demne de laudă comportările noilor formaţii Romdor şi Romipel Cordia, recent înscrise în campionat.

V.M.

CLASAMENT

1. Progresul Dumbrăveni	3	3	0	0	9-1	9
2. Cibinul Cristian	3	2	1	0	6-2	7
3. Flapo Păucea	3	2	1	0	8-6	7
4. Euroil Sălişte	3	2	0	1	10-6	6
5. Unirea Miercurea	3	2	0	1	4-5	6
6. Progresul Orlat	3	1	1	1	5-3	4
7. Recolta Alma	3	1	1	1	4-4	4
8. Recolta Moşna	3	1	1	1	6-7	4
9. Hapomex Ruşi	2	1	0	1	4-4	3
10. Gloria Nocrich	3	1	0	2	6-8	3
11. Vulturii Şura Mică	3	1	0	2	5-7	3
12. Arsenal 95 Sibiu	3	0	2	1	2-4	2
13. Tractorul Ighiş	3	0	1	2	0-6	1
14. Telecom Sibiu	2	0	0	2	4-6	0
15. Dacia Avântul Dârlos	2	0	0	2	1-5	0

Popicarii, din nou în arenă

Începând cu data de 19 septembrie, popicarii iau startul în noua ediţie de campionat - Divizia naţională, care a fost constituită din 14 echipe feminine şi 18 masculine, împărţite în două serii, pe baza aşezării geografice, dar şi al echilibrului valoric.

Iată programul primei etape din 19 septembrie, al echipelor din judeţul nostru: **Feminin**: Rapid Braşov - Gaz metan Mediaş; **Masculin**: CS Buziaş - Electrica Sibiu, Foresta Tălmaciu - UNIO Satu Mare. Formaţiile din judeţul nostru activează în seria I.

I. ILIE

"Luceafărul", o bază sportivă în paragină...

Aflat în plin centrul municipiului Sibiu, pe str. Ion Lupaş, terenul de handbal "Luceafărul", este astăzi într-o stare de plâns. Tribunele, gardul de sârmă înconjurător, cabinele şi instalaţiile sanitare sunt făcute praf. Doar terenul de zgură se mai prezintă în condiţii bune. Punem întrebarea: Cine patronează acest teren, CSM, CSU sau Primăria? Oricine o fi, proprietarul trebuie neapărat să treacă la repararea acestuia şi darea lui în folosinţă sportivilor sau amatorilor practicanţi ai tenisului!

Ilie IONESCU

În foto: membrii celor două echipe (sub 50 ani) care în 1996, au jucat pe acest teren cu ocazia împlinirii a 75 de ani de handbal în România. A fost, de fapt, ultimul joc pe acest teren.

Ultima oră

(urmare din pag.1)

* După un şir de insuccese - ultimul fiind înfrângerea cu 3-2 în Cipru - antrenorul selecţionatei de fotbal a Spaniei, Javier Clemente (48 ani) şi-a prezentat demisia. El i-a urmat exemplul germanului Berti Vogts, şi acesta fără serviciu de o săptămână. Sunt curios cât va rezista Iordănescu în Grecia * Marţi, partida Steaua - Valencia, din Cupa UEFA, va fi arbitrată de o brigadă germană condusă de Lers Meier, prezent şi la turneul final al Campionatului Mondial * La 30 septembrie a.c. este programată o nouă etapă în "Cupa României" la fotbal. Vor intra în competiţie şi echipele de divizia A. Din păcate, judeţul nostru nu mai are nici o reprezentantă * Datorită incidentelor din timpul partidei FC Baia Mare - ARO Câmpulung (div.B), terenul echipei maramureşene a fost suspendat 4 etape * Într-un clasament întocmit de Federaţia Internaţională de Istorie şi Statistică a Fotbalului, între jucătorii activi Gică Hagi se află pe locul 3 în Europa, fiind precedat de neamţul Lothar Matthaus şi italianul Roberto Baggio. Într-un clasament european global, machedonul nostru ocupă abia locul 56.

Luni, 14 septembrie

Programul I: 12.00 TVR Info 12.05 Universul cunoaşterii (r) 13.00 Natacha (s/r) 14.00 TVR Info 14.10 Santa Barbara (s/r) 15.00 Dosarele istoriei (r) 16.00 Emisiune în limba maghiară 17.30 Scena 18.00 TVR Info 18.10 D.a. 18.35 Stăpânul lumii (s) 19.00 Sunset Beach (s) 19.50 Agenda Festivalului Internaţional "George Enescu" 19.55 Doar o vorbă "săţ-i" mai spun 20.00 Jurnal 21.00 Justiţie militară (s) 21.50 Nimic sfânt (s) 22.45 Jurnalul de noapte 23.00 Repriza a treia 24.00 Întâlnirea de la miezul nopţii

Programul II: 12.00 Sunset Beach (s/r) 13.00 D-na King, agent secret (s/r) 16.00 Dragostea contează (s) 20.10 Natacha (s) 22.00 Cei care se aruncă în foc (f)

Marţi, 15 septembrie

Programul I: 6.00 România, ora 6 fix! 8.30 D. a. (r) 9.00 TVR Cluj-Napoca 10.00 TVR Info 10.05 TVR Iaşi 11.00 TVR Timişoara 12.00 TVR Info 12.05 Credo (r) 13.00 Natacha (s/r) 14.00 TVR Info 14.10 Dragoste sau foc de paie (do/r) 15.00 Stop-cadru la poalele Feleacului 15.30 Arhive româneşti (r) 16.00 Emisiune în limba maghiară 17.00 D.a. 17.30 În flagrant 18.00 TVR Info 18.10 Hollyoaks (s) 18.35 Stăpânul lumii (s) 19.00 Sunset Beach (s) 19.50 Agenda Festivalului Internaţional "George Enescu" 19.55 Doar o vorbă "săţ-i" mai spun 20.00 Jurnal 20.30 Festivalul Internaţional "George Enescu" 21.15 Fotbal: Steaua - Valencia 23.20 Jurnalul de noapte 23.30 Avocatul poporului 0.30 Dans în noapte

Programul II: 9.00 Justiţie militară (s/r) 12.00 Sunset Beach (s/r) 13.00 Nimic sfânt (s/r) 16.00 Dragostea contează (s) 16.55 Santa Barbara (s) 20.10 Natacha (s)

Miercuri, 16 septembrie

Programul I: 6.00 România, ora 6 fix! 8.30 D.a.(r) 9.00 TVR Cluj-Napoca 10.00 TVR Info 10.05 TVR Iaşi 11.00 TVR Timişoara 12.00 TVR Info 12.05 Sensul tranziţiei (r) 13.00 Natacha (s/r) 14.00 TVR Info 14.10 Dragoste sau foc de paie (do/r) 15.00 Tradiţii 15.30 Pro Patria 16.30 Tribuna partidelor parlamentare 17.00 D.a. 17.30 Medicina pentru toţi 18.00 TVR Info 18.10 Hollyoaks (s) 18.35 Stăpânul lumii (s) 19.00 Sunset Beach (s) 19.50 Agenda festivalului Internaţional "George Enescu" 19.55 Doar o vorbă "săţ-i" mai spun 20.00 Jurnal 20.30 Festivalul Internazional "George Enescu" 21.30 Fotbal: Real Madrid - Internationale Milano 23.40 Jurnalul de noapte 23.55 Cultura în lume

Programul II: 12.00 Sunset Beach (s/r) 16.00 Dragostea contează (s) 16.55 Santa Barbara (s) 20.10 Natacha (s) 22.00 Căutând autorul atentatelor (f)

Joi, 17 septembrie

Programul I: 6.00 România, ora 6 fix! 8.30 D.a.(r) 9.00 TVR Cluj-Napoca 10.00 TVR Info 10.05 TVR Iaşi 11.00 TVR Timişoara 12.00 TVR Info 12.05 Pentru dv., doamnă! (r) 13.00 Natacha (s/r) 14.00 TVR Info 14.10 Santa Barbara (s/r) 15.00 Dialog 15.30 Ecclesiast '98 16.00 Convieţuiri 16.30 Fotbal: Rapid - Valerenga Oslo 18.30 Stăpânul lumii (s) 19.00 Sunset Beach (s) 19.45 Rezultatele Tragerilor Super Loto 5/40 şi Expres 19.50 AgendaFestivalului Internaţional "George Enescu" 19.55 Doar o vorbă "săţ-i" mai spun 20.00 Jurnal 21.00 Freud (s) 22.00 La volan 22.10 Cu ochii'n patru 22.50 Jurnalul de noapte 23.00 Festivalul Internaţional "George Enescu" 0.15 Pariul trio 0.20 Bank-Note 0.50 Magazin muzical-umoristic

Programul II: 12.00 Sunset Beach (s/r) 16.00 Dragostea contează (s) 20.10 Natacha (s/r) 22.00 Întunericul acoperă Pământul (f) 23.20 Fotbal

Vineri, 18 septembrie

Programul I: 6.00 România, ora 6 fix! 8.30 D.a.(r) 9.00 TVR Cluj-Napoca 10.00 TVR Info 10.05 TVR Iaşi 11.00 TVR Timişoara 12.00 TVR Info 12.05 De la lume adunate... 12.30 Convieţuiri 13.00 Natacha (s) 14.00 TVR Info 14.10 Santa Barbara (s/r) 15.00 Ecoturism 15.30 Emisiune în limba germană 17.00 Portret în oglindă 17.30 Mapamond 18.00 TVR Info 18.10 Ora Warner 19.00 Sunset Beach (s) 19.50 Agenda Festivalului Internaţional "George Enescu" 19.55 Doar o vorbă "săţ-i" mai spun! 20.00 Jurnal 21.00 Efect întârziat (f) 22.45 Jurnalul de noapte 23.00 Festivalul Internaţional "George Enescu" 0.15 Fără scăpare (f)

Programul II: 12.00 Sunset Beach (s/r) 16.00 Dragostea contează (s) 16.55 Santa Barbara (s) 20.10 Natacha (s) 22.00 Time out 23.10 Familia Borgia (s)

Sâmbătă, 19 septembrie

Programul I: 7.00 Bună dimineaţa, de la... Iaşi! 8.30 Alfa şi Omega 9.00 TVR Info 9.05 Şapte note fermecate 10.05 Anna balerina (s) 11.00 Dialoguri fără frontiere 12.30 Ordinea publică 13.00 A doua alfabetizare 13.30 Ecranul 14.00 Info-Magazin 14.30 Video-magazin 16.30 D.a. 16.55 Star Trek (s) 17.45 Echipa de intervenţie (s) 18.35 Sabrina, vrăjitoare la 16 ani (s) 19.00 Teleenciclopedia 19.50 Agenda Festivalului Internaţional "George Enescu" 19.55 Doar o vorbă "săţ-i" mai spun 20.00 Jurnal 20.30 Festivalul Internaţional "George Enescu" 21.15 Cer întunecat (s) 22.05 Studioul şlagărelor 22.30 TVR Info 22.35 Gogomanii (f) 0.05 Hochei pe gheaţă: Steaua - Akademik Sofia

Programul II: 7.00 Familia Borgia (s/r) 16.00 Dragostea contează (s) 16.55 Santa Barbara (s) 22.45 În plină acţiune (s/r)

Duminică, 20 septembrie

Programul I: 7.00 Bună dimineaţa, de la...Cluj-Napoca! 8.30 Lumină din lumină 9.00 TVR Info 9.05 D.a. 10.00 Merg pe mâna ta! (s) 10.45 Biserica satului 11.00 Viaţa satului 13.00 Tezaur folcloric 14.00 Info-Magazin 14.30 Autograful săptămânii 15.00 Robingo 15.45 Super Gol Show 16.30 D.a. 16.55 Fotbal: Universitatea Craiova - Dinamo 18.55 Doar o vorbă "săţ-i" mai spun 19.00 Jurnal 19.30 Festivalul Internaţional "George Enescu" 21.45 Pistolul din poşeta lui Betty Lou (f) 23.20 TVR Info 23.25 D-na King, agent secret (s) 0.15 Paiul trio 0.20 Fotbal mondial 1998

Programul II: 7.00 Cer întunecat (s/r) 8.30 Sporturi extreme 10.30 Cinematograful vremii noastre * Jacques Rivette 19.00 În plină acţiune (s) 20.00 Sportmania

Mapamond sport

Cupele europene la fotbal

Liga Campionilor

24 de echipe - zice-se cele mai bune din Europa - îşi vor disputa cel mai preţios trofeu continental, împărţite fiind în şase grupe (A-F). Se joacă fotbal pe mulţi dolari şi astfel diferenţa dintre cei bogaţi, care vor fi şi mai bogaţi şi cei săraci, care nu primesc nimic, va creşte mereu. Sigur că şi în stabilirea formaţiilor prezente în acest "turneu" şi-a făcut loc mult subiectivism, dacă ar fi să pomenesc doar faptul că şi-au găsit loc Sturm Graz (reprezentanta unui fotbal austriac anemic şi fără har), Olimpiakos Pireu şi Panathinaikos Atena (dintr-o Grecie care nu contează la nivelul reprezentativei) sau HJK Helsinki (din Finlanda, unde se practică doar schiul şi atletismul cu rezultate notabile).

În ce ne priveşte, deşi ne aflăm în topul fotbalului mondial cu prezenţe la turneele finale ale campionatelor mondiale şi europene - ne situăm la nivelul ungurilor, bulgarilor, cehilor, slovacilor, albanezilor, elveţienilor...

Dar, iată programarea partidelor din cele şase grupe:

Programul grupei A

Ajax Amsterdam
FC Porto
Olympiakos Pireu
Croaţia Zagreb

16.09: Porto - Olympiakos, Croaţia - Ajax
30.09: Olympiakos - Croaţia, Ajax - Porto
21.10: Olympiakos - Ajax, Porto - Croaţia
4.11: Ajax - Olympiakos, Croaţia - Porto
25.11: Olympiakos - Porto, Ajax - Croaţia
9.12: Porto - Ajax, Croaţia - Olympiakos

Programul grupei B

Juventus Torino
Athletic Bilbao
Rosenborg Trondheim
Galatasaray Istanbul

16.09: Bilbao - Rosenborg, Juventus - Galatasaray
30.09: Galatasaray - Bilbao, Rosenborg - Juventus
21.10: Rosenborg - Galatasaray, Bilbao - Juventus
4.11: Galatasaray - Rosenborg, Juventus - Bilbao
25.11: Rosenborg - Bilbao, Galatasaray - Juventus
9.12: Bilbao - Galatasaray, Juventus - Rosenborg

Programul grupei C

Real Madrid
Internazionale Milano
Sturm Graz
Spartak Moscova

16.09: Real Madrid - Inter, Sturm - Spartak
30.09: Spartak - Real Madrid, Inter - Sturm Graz
21.10: Inter - Spartak, Real Madrid - Sturm Graz
4.11: Spartak - Inter, Sturm Graz - Real Madrid
25.11: Inter - Real Madrid, Spartak - Sturm Graz
9.12: Real Madrid - Spartak, Sturm Graz - Inter

Programul grupei D

FC Barcelona
Bayern München
Manchester United
Bröndby IF

16.09: Bröndby - Bayern, Manchester Utd - Barcelona
30.09: Barcelona - Bröndby, Bayern - Manchester United
21.10: Bayern - Barcelona, Bröndby - Manchester United
4.11: Barcelona - Bayern, Manchester United - Bröndby
25.11: Bayern - Bröndby, Barcelona - Manchester United
9.12: Bröndby - Barcelona, Manchester United - Bayern

Programul grupei E

RC Lens
Arsenal Londra
Panathinaikos Atena
Dinamo Kiev

16.09: Lens - Arsenal, Panathinaikos - Dinamo Kiev
30.09: Dinamo Kiev - Lens, Arsenal - Panathinaikos
21.10: Arsenal - Dinamo Kiev, Lens - Panathinaikos
4.11: Dinamo Kiev - Arsenal, Panathinaikos - Lens
25.11: Arsenal - Lens, Dinamo Kiev - Panathinaikos
9.12: Lens - Dinamo Kiev, Panathinaikos - Arsenal

Programul grupei F

FC Kaiserslautern
PSV Eindhoven
Benfica Lisabona
HJK Helsinki

16.09: PSV Eindhoven - HJK Helsinki, Kaiserslautern - Benfica
30.09: Benfica - PSV Eindhoven, HJK Helsinki - Kaiserslautern
21.10: HJK Helsinki - Benfica, PSV Eindhoven - Kaiserslautern
4.11: Benfica - HJK Helsinki, Kaiserslautern - PSV Eindhoven
25.11: HJK Helsinki - PSV Eindhoven, Benfica - Kaiserslautern
9.12: PSV Eindhoven - Benfica, Kaiserslautern - HJK Helsinki

Cupa Cupelor

În primul tur al C2 se vor întâlni 32 de echipe, între care Rapid Bucureşti, singura - cred eu - care are şanse să mai facă unul sau doi paşi pe scara care duce spre trofeu. Giuleştenii au avut noroc şi în meciul preliminar, cu luxemburghezii, şi acum, cu nişte norvegieni de care n-a auzit nimeni. Mă întreb ce s-ar fi întâmplat, spre exemplu, dacă sorţii le-ar fi scos în cale echipe precum Real Mallorca, Partizan Belgrad sau Lokomotiv Moscova, ca să nu mai vorbesc de alte posibile viitoare adversare cum sunt Chelsea, Newcastle, Lazio ori Paris St. Germain.

Deocamdată să ne bucurăm că a ieşit aşa din urnă şi că se va mai pomeni de români încă vreo două luni pe la "curţile" diriguitorilor fotbalului continental.

Programul meciurilor:

Rudar (Slovenia) - Varteks Varazdin (Croaţia)
Panionios (Grecia) - Haka Valkeakoski (Finlanda)
SV Ried (Austria) - MTK Budapesta (Ungaria)
Levski Sofia (Bulgaria) - FC Copenhaga (Danemarca)
SC Heerenveen (Olanda) - Amica Wroncki (Polonia)
Hearts of Midlothian (Scoţia) - Real Mallorca (Spania)
Chelsea (Anglia) - Helsingborg (Suedia)
MSV Duisburg (Germania) - RKV Genk (Belgia)
Beşiktaş Istanbul (Turcia) - Spartak Trnava (Slovacia)
Rapid Bucureşti (România) - Valerengen Oslo (Norvegia)
Apollon Limassol (Cipru) - NK Jablonec (Cehia)
Newcastle United (Anglia) - Partizan Belgrad (Iugoslavia)
Lazio Roma (Italia) - Lausanne (Elveţia)
Paris St. Germain (Franţa) - Maccabi Haifa (Israel)
Metalurg Lieoaja (Letonia) - Sporting Braga (Portugalia)
TSKA Kiev (Ucraina) - Lokomotiv Moscova (Rusia)

Tur - joi, 17 septembrie
Retur - joi, 1 octombrie

Adversara Rapidului

Valerengen VIF Fotbal

Adversara Rapidului în primul tur al Cupei Cupelor, Valerengen VIF Fotball, este unul dintre cele mai vechi cluburi norvegiene, fiind fondat în 1913. Are în palmares 4 titluri de campioană (1965, 1981, 1983, 1984) şi două Cupe (1980, 1997). În actuala ediţie de campionat, care a luat startul la 13 aprilie (se joacă primăvară - toamnă), echipa ocupă penultimul loc în clasament (13), totalizând 15 puncte după 18 etape disputate.

Noutăţile acestui sezon în lot sunt fundaşii Mirkovic, de la OFK Belgrad, Ellefsen, venit de la Mjondalen, şi Hovi (Skeid), atacanţii Tran (Kongsvinger), Odegaard (Byasen) şi Thorsen (Runar). Fostul selecţioner al reprezentativei Norvegiei, Egil Olsen, cooptat în stafful tehnic, contează pe Ronningen, Krogstad (portari), Stromme, Mirkovic, Kjolner, Berntsen, Lunde, Haraldsen, Ellefsen, Hovi (fundaşi), Levernes, Haug, Viljugrein, Kuvicek, Rusnaes, Walltin (mijlocaşi), Tran, Kaasa, Mausaeus, Gardemann, Odegaard, Simpson, Carew, Thorsen şi Sundet (atacanţi).

Cu sediul la Oslo, Valerengen îşi disputa până acum partidele pe stadionul Ullevaal, arenă având o capacitate de 28.000 de locuri. În acest campionat, însă, toate meciurile le-a jucat la Nislett.

PAGINĂ REALIZATĂ DE N.I.DOBRA

Cupa UEFA

C3 aduce la start nu mai puţin de 64 de echipe, unele dintre ele - între care Steaua - "refuzate" de Liga Campionilor. Multe dintre meciuri se anunţă încă din acest tur deosebit de echilibrate, cu învingătorul incert: Stuttgart - Feyenoord, Steaua Roşie Belgrad - FC Metz, Sporting Lisabona - Bologna, Udinese - Bayer Leverkusen, Blackburn Rovers - Olympique Lyon...

Reprezentantele noastre au avut ghinion, atât Valencia, cât şi Celta fiind două formaţii de prima jumătate a clasamentului campionatului spaniol, unul dintre cele mai puternice, cu mulţi jucători străini plătiţi regeşte.

Meciurile sunt programate astfel:

Sparta Praga (Cehia) - Real Sociedad (Spania)
Fenerbahce Istanbul (Turcia) - AC Parma (Italia)
Blackburn Rovers (Anglia) - Olympique Lyon (Franţa)
Dinamo Moscova (Rusia) - Skonto Riga (Letonia)
Vitoria Guimaraes (Portugalia) - Celtic Glasgow (Scoţia)
VfB Stuttgart (Germania) - Feyenoord (Olanda)
FC Argeş (România) - Celta Vigo (Spania)
Silkeborg (Danemarca) - AS Roma (Italia)
LKS Lodz (Polonia) - AS Monaco (Franţa)
Anderlecht Bruxelles (Belgia) - Grasshopper Zürich (Elveţia)
Litex Loveci (Bulgaria) - Grazer AK (Austria)
Fiorentina (Italia) - Hajduk Split (Croaţia)
Aston Villa (Anglia) - Stromsgodset (Norvegia)
Schalke 04 Gelsenkirchen (Germania) - Slavia Praga (Cehia)
Servette Geneva (Elveţia) - ŢSKA Sofia (Bulgaria)
Steaua Roşie Belgrad (Iugoslavia) - FC Metz (Franţa)
FC Kosice (Slovacia) - FC Liverpool (Anglia)
Sporting Lisabona (Portugalia) - Bologna (Italia)
Maribor Teatanic (Slovenia) - Wisla Cracovia (Polonia)
Vejle BK (Danemarca) - Betis Sevilla (Spania)
Girondins Bordeaux (Franţa) - Rapid Viena (Austria)
Atletico Madrid (Spania) - Obilici Belgrad (Iugoslavia)
Beitar Ierusalim (Israel) - Glasgow Rangers (Scoţia)
Leeds United (Anglia) - Maritimo Funchal (Portugalia)
Udinese (Italia) - Bayer Leverkusen (Germania)
Steaua Bucureşti (România) - FC Valencia (Spania)
Willem Tilburg (Olanda) - Dinamo Tbilisi (Georgia)
FC Zürich (Elveţia) - Anorthosis Famagusta (Cipru)
Ujpest Dozsa (Ungaria) - FC Bruges (Belgia)
Vitesse Arnheim (Olanda) - AEK Atena (Grecia)
Werder Bremen (Germania) - SK Brann Bergen (Norvegia)
Sigma Olomouc (Cehia) - Olympique Marseille (Franţa)

Tur - marţi, 15 septembrie
Retur - marţi, 29 septembrie

Adversarele echipelor Steaua şi FC Argeş

FC Valencia

Valencia Club de Futbol este unul dintre cluburile de mare tradiţie în Spania. Înfiinţat în 1919, are în palmares 4 titluri de campioană şi 5 cupe ale Spaniei, precum şi două Cupe UEFA, o Cupă a Cupelor şi o Supercupă a Europei. Dispută meciurile de pe propriul teren pe stadionul "Mestalla", din complexul sportiv Luis Casanova, stadion cu o capacitate de 55.000 de locuri, din care 35.000 pe scaune.

În ediţia din acest an a Cupei UEFA, Valencia s-a calificat din Intertoto, ediţia trecută a Primerei Division terminând-o pe locul 9. O mare contribuţie la această clasare o are antrenorul Claudio Ranieri, care, de când a preluat echipa, a adus-o din zona retrogradării în lupta pentru un loc în cupele europene. Proiectul noii Valencia 1998 poartă amprenta tehnicianului italian, cu un stil de joc direct şi vertical, dar uşor previzibil. Toată lumea ştie că la Valencia joacă, din iarnă, Adrian Ilie. Lui i s-au adăugat, în această vară, **Sabin Ilie şi Gabi Popescu,** celelalte nume importante aduse în această vară fiind Canizares, Schwarz, Alain Roche, Lucarelli şi Bjorklund. În privinţa plecărilor, cea mai importantă este cea a lui Zubizareta, retras din activitatea competiţională, dar şi a lui Ortega, temperamentul acestuia nefiind agreat de Ranieri.

Lotul Valenciei îi cuprinde pe: Canizares, Bartual - portari, Juanfran, Camarasa, Djukici, Morigi, Bjorklund, Carbone, Roche, Angloma, Tellez, Soria - fundaşi, Olivera, Mendieta, Farinos, Schwarz, Gabi Popescu, Milla - mijlocaşi, Lopez, S. Ilie, Vlaovici, Locarelli, Angulo - atacanţi.

Celta Vigo

Real Celta de Vigo s-a înfiinţat în anul 1923 şi a adunat până acum 38 de sezoane în Primera Division. Palmaresul său nu cuprinde nici un titlu intern sau internaţional, cea mai bună performanţă fiind un loc 4 ocupat la sfârşitul ediţiei 1947-1948. Joacă meciurile pe teren propriu pe stadionul "Balaidos", cu o capacitate de 33.000 de locuri, toate pe scaune.

Campionatul trecut, Celta Vigo a fost una din echipele surprinzătoare, care, la un moment dat, lupta cu şanse pentru un loc în Liga Campionilor. Din infern, în cer, aceasta ar fi cea mai bună caracterizare a echipei, de vreme ce acum 10 ani, Celta se lupta prin obscuritatea diviziei a treia, iar sezonul 1996-1997 l-a încheiat doar pe locul 11, foarte aproape de retrogradare. Surprinzător poate, cel ce a adus echipa pe locul 7 anul trecut, Javier Irureta, a fost lăsat să plece, în locul său fiind numit Victor Fernandez, adică tehnicianul care a cucerit Cupa Cupelor cu Zaragoza în 1995. Noutăţile din această vară sunt Makelele de la Marseille, Penev de la Compostela, Oscar Vales, de la Bilbao, component al echipei de tineret a Spaniei, Caceres, de la Valencia şi Tomas de la Sporting. Pe lângă aceştia, vedetele echipei sunt portarul Dutruel, brazilianul Mazinho, ruşii Karpin şi Mostovoi, bosniacul Gudelj, israelianul Revivo, dar şi Michel Salgado, pentru achiziţionarea căruia s-au luptat Real Madrid şi Barcelona.

Lotul lui Real Club Celta Vigo: Dutruel, Pinto, Fernandez - portari, Salgado, Berges, Caceres, Vales, Canizos, Eggen, Djorovici, Lopez - fundaşi, Mazinho, Karpin, Geli, Djorovici, Mostovoi, Caires, Makelele, Hervas - mijlocaşi, Revivo, Gudelj, Sanchez, Cadete, Prieto.

Peter Schmeichel | **Predrag Mijatovici** | **Zinedine Zidane**

În foto: trei dintre zecile de vedete care animă cupele europene: Peter Schmeichel (danezul din poarta echipei engleze Manchester United), Predrag Mijatovici (sârbul creator de la Real Madrid) şi Zinedine Zidane (francezul cu... golul de la Juventus Torino)

Arbitrii meciurilor echipelor Steaua şi FC Argeş în Cupa UEFA

Au fost desemnaţi arbitrii meciurilor din Cupa UEFA ale echipelor Steaua şi FC Argeş. Partida Steaua - Valencia, care va avea loc la Bucureşti, în ziua de 15 septembrie, va fi condusă la centru de arbitrul german Urs Meier. El va fi ajutat de asistenţii Bruno Bachmann şi Antonio Vecchio (Germania). Arbitru de rezervă va fi conaţionalul lor Jurg Herrmann. Observator a fost ales croatul Josip Cop. Jocul retur, de la 29 septembrie, de la Valencia, i s-a încredinţat polonezului Ryszard Wojcik. Asistenţi vor fi Jacek Pociegiel şi Eugeniusz Koczar, iar arbitru de rezervă Marek Kowalczyk, toţi din Polonia. Întâlnirea revanşă Celta Vigo - FC Argeş, care se va disputa la 29 septembrie, pe terenul echipei spaniole, va fi arbitrată de luxemburghezul Alain Hamer. Observator a fost desemnat danezul Kaj Oester Gaard. FRF a desemnat ca însoţitori de arbitri, pe lângă oficialii care vor veni la meciurile de săptămâna viitoare ale echipelor noastre în cupele continentale pe Constantin Zotta (la partida Rapid - Valerengen), Florin Chivulete (la Steaua - Valencia) şi Cornel Sorescu (la FC Argeş - Celta Vigo).

Fotbal, divizia C

GALOP DE SĂNĂTATE AL ŞOIMILOR

Aurul Brad - Şoimii Sibiu 1 - 4 (0 - 2)

După semi-eşecul de pe propriul teren din etapa trecută, când au remizat cu Electro Bere Craiova, sibienii au reuşit să se impună neţ, sâmbătă, la Brad.

Încă din debutul partidei, sibienii pun stăpânire pe joc, deschizând scorul rapid. Adi Munteanu este lansat, în minutul 3, de Scridon, preia pe piept şi, de la 7 - 8 metri, îl execută pe portarul Selymeş. Huzoaică ratează o ocazie de 2 - 0, el şutând de la 6 m, dintr-o poziţie de singur cu portarul, pe lângă bară. Acelaşi Huzoaică trimite, un minut mai târziu, o torpilă de la 16 metri, de puţin pe lângă poartă. Gazdele au şansa să egaleze, însă Pampea, excelent pe tot parcursul meciului, scoate in extremis voleul lui Şerban de la 7 - 8 metri. Huzoaică nu mai greşeşte şi a treia oară, şutul său din drob de la limita careului mare catapultând balonul în poarta lui Selymes (16). Până la pauză, gazdele risipesc posibilitatea de a înscrie măcar un gol, ratând, pe rând, Şerban (24 - Pampea deviază şutul în transversală) şi Şipoş (40 - şutul acestuia trece razant cu bara). Repriza se încheie cu o nouă ocazie irosită de sibieni, Ciobanu reluând cu capul o centrare a lui E. Trifu, pe lângă bară.

În mitanul secund, sibienii se instalează, încetul cu încetul, în jumătatea adversă de teren, înscriind încă de două ori. Mai întâi punctează Scridon, în urma unei combinaţii cu Neghirlă şi Adi Munteanu (61 - bară-gol, în urma unui şut din interiorul careului mare), Tarcea ridicând diferenţa la patru goluri cu doar 5 minute înainte de final. Gazdele reuşesc, în ultimul minut de joc, să marcheze golul de onoare, prin Aslău, acesta reluând de la 6 m sub bară.

Sâmbăta viitoare, la Sibiu, va veni lidera seriei, Gloria Reşiţa. Sperăm ca sibienii să îşi adjudece toate cele trei puncte, situaţie care ar face ca cele două echipe să aibă acelaşi număr de puncte: 19.

Aurul: Selymes - Gomoi, Filipaş, Mihăilă, Stoica - Şipoş, Aslău, Nan, M. Lupea (5, C. Lupea) - Achim, Şerban (62, Toderiţă).

Şoimii: Pampea - Popuşoi, Ştef, Hila, Comăniciu, Neghirlă - Luca, Huzoaică (30, E. Trifu), Ciobanu (62, Tarcea), Scridon - A. Munteanu (70, Tara).

Arbitru: S. Crângaşu (Ploieşti). Asistenţi: A. Ponici (Câmpina) şi A. Zodie (Ploieşti). Cartonaşe galbene: Hila, Popuşoi.

Ov. BOICA

Cu Forgacs în zi mare

Record Mediaş - Flacăra Moreni 4 - 1 (2 - 0)

Echipa antrenorului Gheorghe Albotă şi-a "ameţit" repede adversarul, în doar 10 minute de joc diferenţa fiind de două goluri. Mai întâi Forgacs a transformat, în minutul 5, o lovitură de la 11 metri acordată de centralul gălăţean T. Balmoş la un henţ în careu al lui Bălţoi, cinci minute mai târziu acelaşi Forgacs ridicând scorul cu un şut la colţul lung al porţii apărate de Badeanu. În ciuda altor acţiuni care ar fi putut "mişca" tabela, aceasta rămâne îngheţată la 2 - 0 până cu 20 de minute înainte de final. Atunci Dan Trifu îl lansează excelent pe Ov. Lazăr, acesta driblează doi adversari şi înscrie cu un şut în dreapta portarului.

Morenarii au o tresărire de orgoliu, Bălţoi, cel care s-a aflat la originea penaltiului din minutul 5, înscriind un gol de kinogramă, printr-un şut din afara careului mare, dintr-un unghi de 45 grade, direct la păianjen (77). Când se părea că partida se va încheia cu acest scor, Forgacs, acelaşi care înscrisese primele două goluri ale Recordului, primeşte o pasă de la Părduţ, pătrunde în careu şi stabileşte scorul final: Record - Flacăra Moreni 4 - 1, după o partidă în urma căreia gazdele revin la "o" la "golaveraj".

Sâmbăta viitoare, medieşenii vor evolua pe terenul ultimei clasate în seria a treia, Progresul Caracal, echipă ce a acumulat un singur punct din 7 partide. Sperăm că vor rămâne doar cu acela şi după partida cu Record!

RECORD: Lupu - Cosmin Mureşan, Aspricioiu, Rareş Mureşan, Forgacs - Cr. Comşa, Dan Trifu, Pescan (1, Tofănescu; 64, Părduţ), T. Dobai - Ov. Lazăr, Frandeş.

FLACĂRA: Badeanu - Momel, Dincă (46, Viorel Matincă), Neacşu, Lambru (60, Dănilă) - Vasile Petre, Biţică, M. Bălţoi, Puică (73, Greaca) - Gîrbovean, Ion Anghel.

Arbitru: T. Balmoş. Asistenţi: I. Bedreagă şi Cr. Lupoaie (toţi Galaţi), cartonaşe galbene: Dan Trifu (33), Rareş Mureşan (78)/ Bălţoi (5), A. Biţică (87).

Ovidiu BOICA

Liţă Dumitru, pe urmele lui... Balaci!

După ce a arbitrat impecabil "Supercupa României", Aron Huzu a resimţit dureri la un picior. El ar fi dorit să stea sâmbătă, pentru a se reface, mai ales că mâine, în Polonia, îl aşteaptă, în Cupa UEFA, un meci destul de greu: Lodz- Monaco.

F.R.F. a insistat, însă, să oficieze, la derby-ul seriei I a Diviziei B, Rocar - F.C. Braşov, terminat cu scorul 0-0. La finele partidei, orb de furie, antrenorul bucureştenilor, Liţă Dumitru (aşa cum am văzut la ANTENA 1) a înjurat pe toată lumea, inclusiv pe Aron Huzu.

Ieri, l-am sunat pe reputatul arbitru sibian, acasă. "Nu am nimic de declarat. Liţă Dumitru are voie să spună orice de vreme ce există şi democraţie, şi libertatea expresiei. Vreau să-ţi spun doar că exigentul observator Mircea Neşu m-a felicitat după joc. Personal, n-am ce să-mi reproşez".

M.B.

Când îţi e lumea mai dragă...

urmare din pagina 1

Gazdele, prin Tudor, au ratat un penalty (64). După şase minute, Enache a înscris golul ucigaş. Bădescu (F) şi Pigulea (N) au fost eliminaţi de S. Vădana ● **Oţelul - U Cluj 5 - 0 (2 - 0)**. În şase etape, studenţii au marcat două goluri, primind 14, având cel mai slab golaveraj. Tănase (7, 40, 48, din 11 m), V. Ion (54, 66) ● **Dinamo - Astra 2 - 0 (1 - 0)**. Meci fără istoric, dinamoviştilor fiindu-le milă să le strice golaverajul ploieştenilor (dezinteresat oare?) Au marcat Vlădoiu şi Mihalcea ● **Gloria - Univ. Craiova 1 - 1 (0 - 0)**. Cu Ilie Balaci în tribună, oltenii au obţinut un punct important. Ganea (67, din 11 m), respectiv Luţu (81) ● **Petrolul - FC Oneşti 1 - 0 (0 - 0)**. Găzarii au câştigat greu, printr-un gol marcat de Costescu (82). N. Constantin (P) a fost eliminat ● **Foresta - Olimpia 2 - 0 (0 - 0)**. Moldovenii sunt la prima victorie şi au părăsit ultimul loc din clasament, dar situaţia lor nu-i deloc roză. Baicu (62), Semegin (88) ● **Steaua - CSM Reşiţa 2 - 0 (2 - 0)**. Partidă la discreţia campionilor, care au câştigat în două minute, goluri marcate de Reghecampf (26), Militaru (27) ● **FCM Bacău - Rapid 1-1(1-1)**Meci de ... kaiac-canoe, terenul semănând cu Delta Dunării.Scorul l-a făcut arbitrul M. Lică, acordând gazdelor un penalty inexistent. Petcu (45, din 11 metri), respectiv Şumudică (17). Oaspetii au jucat din minutul 45 în 10, prin eliminarea lui Iencsi (fără motiv). În minutul 80 Lupu a ratat un alt penalty dubios.

Clasament Divizia A

1. Dinamo	6	6	0	0	20 - 3	18 (9)
2. Rapid	6	5	1	0	16 - 2	16 (7)
3. Oţelul	6	5	1	0	13 - 4	16 (7)
4. FC Naţional	6	4	0	2	16 - 12	12 (3)
5. FCM Bacău	6	3	3	0	11 - 7	12 (3)
6. Steaua	6	3	1	2	14 - 9	10 (1)
7. FC Argeş	6	3	1	2	10 - 8	10 (1)
8. Petrolul	6	3	0	3	7 - 9	9 (0)
9. Ceahlăul	6	2	1	3	9 - 8	7 (-2)
10. Gloria	6	2	1	3	11 - 13	7 (-2)
11. Astra	6	1	3	2	6 - 7	6 (-3)
12. Univ. Craiova	6	1	2	3	6 - 8	5 (-4)
13. FC Oneşti	6	1	2	3	10 - 15	5 (-4)
14. CSM Reşiţa	6	1	2	3	4 - 11	5 (-4)
15. FC Farul	6	1	1	4	8 - 14	4 (-5)
16. U Cluj	6	1	1	4	2 - 14	4 (-5)
17. Foresta	6	1	0	5	8 - 17	3 (-6)
18. Olimpia	6	1	0	5	4 - 14	3 (-6)

Etapa viitoare: U Cluj - Gloria, FC Argeş - Oţelul, FC Oneşti - Ceahlăul, Univ. Craiova - Dinamo, Olimpia - FC Naţional, Astra - Foresta, CSM Reşiţa - FCM Bacău, Rapid - Petrolul, Steaua - Farul.

Formula 1

Cu două etape înainte de final

Michael Schumacher l-a egalat pe Hakkinen în clasamentul piloţilor

Duminică, pe circuitul de la Monza, Michael Schumacher a obţinut cea de-a şasea victorie în această ediţie a Formulei 1. Germanul a fost urmat de coechipierul său Irvine, şi de fratele Ralph. Victoria primilor doi a declanşat fiesta în rândul fanilor italieni, ambii evoluând în monoposturile roşii ale firmei Ferrari. La egalitate, cu 80 de puncte, Michael Schumacher şi Mika Hakkinen se vor lupta, pe viaţă şi pe moarte, în ultimele două curse, Marile Premii ale Luxemburgului şi Japoniei.

Ov. B.

Clasamentul Diviziei C

Minerul Certej - Minerul Uricani 4-2, Petrolul Drăgăşani - Constructorul Craiova 1-0, Minerul Berbeşti - Minerul Lupeni 6-1, Flacăra Rm. Vâlcea - Petrolul Ţicleni 7-0, Pandurii Tg. Jiu - Minerul Mătăsari 3-1, Gloria Reşiţa - Aluminiu Slatina 3-1, Aurul Brad - Şoimii Sibiu 1-4, Electro Bere Craiova - Forestierul Stâlpeni 5-0, Record Mediaş - Flacăra Moreni 4-1, Petrolul Stoina - Progresul Caracal 4-0.

1. Gloria Reşiţa	7	6	1	0	21-3	19(+7)
2. Flacăra Rm. Vâlcea	7	5	1	1	18-6	16(+4)
3. Minerul Certej	7	5	1	1	20-9	16(+4)
4. Şoimii Sibiu	7	5	1	1	14-5	16(+7)
5. Electro Bere Craiova	7	4	3	0	20-5	15(+3)
6. Pandurii Tg. Jiu	7	5	0	2	17-7	15(+3)
7. Petrolul Stoina	7	4	0	3	10-8	12(0)
8. Flacăra Moreni	7	4	0	3	10-10	12(+3)
9. Aluminiu Slatina	7	3	0	4	8-8	9(0)
10. Minerul Uricani	7	3	0	4	13-16	9(0)
11. Constructorul Craiova	7	3	0	4	11-14	9(0)
12. Petrolul Drăgăşani	7	3	0	4	9-13	9(-3)
13. Forestierul Stâlpeni	7	3	0	4	12-17	9(0)
14. Petrolul Ţicleni	7	3	0	4	8-23	9(0)
15. Minerul Berbeşti	7	2	1	4	15-20	7(-5)
16. Record Mediaş	7	2	0	5	15-15	6(-6)
17. Aurul Brad	7	2	0	5	8-15	6(-6)
18. Minerul Mătăsari	7	1	2	4	6-12	5(-4)
19. Minerul Lupeni	7	1	1	5	7-20	4(-5)
20. Progresul Caracal	7	0	1	6	4-18	1(-8)

Etapa viitoare (sâmbătă, 19 septembrie, ora 11): Constructorul Craiova - Minerul Certej; Minerul Lupeni - Petrolul Drăgăşani, Petrolul Ţicleni - Minerul Berbeşti, Minerul Mătăsari - Flacăra Rm. Vâlcea, Aluminiu Slatina - Pandurii Tg. Jiu, Şoimii Sibiu - Gloria Reşiţa, Forestierul Stâlpeni - Aurul Brad, FlacăraMoreni - Electro Bere Craiova; Progresul Caracal - Record Mediaş; Minerul Uricani - Petrolul Stoina.

BASCHET

Trei partide, două victorii

În primul turneu al campionatului masculin de baschet, desfăşurat în sala SOCED, CSU Astral a câştigat două din cele trei partide. Iată rezultatele echipei sibiene: ● **Vineri**: CSU Astral - Metropola Bucureşti 95 - 67 (38 - 40) ● **Sâmbătă**: CSU Astral - Poli Moldrom Iaşi 83 - 75 (40 - 40) ● **Duminică:** SOCED Bucureşti - CSU Astral 70 - 66 (40 - 32).

Vom reveni în cotidianul TRIBUNA.

O.N.B.

Fotbal, Divizia D

O rundă net dominată de oaspeţi

● **Sevişul - Romanofir 4 - 6 (1 - 4)**. Pe excelentul gazon al bazei sportive sibiene Voinţa, cele două combatante au oferit numeroşilor spectatori, prezenţi în tribune, o partidă interesantă, palpitantă prin evoluţia scorului, dar de slabă factură, calitatea ei fiind vizibil influenţată de puternicele rafale de vânt, ce-au suflat pe toată durata jocului şi care au afectat vădit execuţiile tehnice ale tuturor protagoniştilor aflaţi în teren. Mai rutinată, bine pregătită fizic şi posesoare a câtorva individualităţi de certă perspectivă, echipa textilistă din Tălmaciu a controlat autoritar prima repriză - şi deşi şelimbărenii punctaseră primii în minutul 15, prin A. Finciu, din lovitură liberă de la 25 m (ajutat şi de gafa lui N. Belei) - a încheiat-o cu un avantaj substanţial pe tabela de scor, în urma golurilor reuşite de juniorul D. Popescu în min. 28 şi 43 (ultimul dintr-un penalti clar), L. Pătru (min. 37) şi G. Dumitru (min. 41). După pauză, asistăm la un sfert de oră de foc al şelimbărenilor, care profitând de mulţumirea adversarilor atacă vehement poarta din faţă, reuşind să restabilească egalitatea, în urma autogolului lui H. Cărtală (min. 48) şi a celor două excelente reuşite, ale aceluiaşi A. Finciu, din minutele 57 şi 62. Mai precauţi în final, oaspeţii se desprind meritat în biruitori, datorită golurilor marcate de A. Bârză şi neobositul L. Pătru. Raport de cornere, 13 - 5 în favoarea învingătorilor, de la care am remarcat, în mod special, pe L. Pătru, D. Popescu, A. Bârză, D. Galiţ şi I. Fiţea, ca şi pe R. Iordănescu, V. Mantea, A. Finciu, I. Grigore şi N. Haşegan de la învinşi. Sub nivelul prestaţiilor cu care ne obişnuise "arbitrajul" centralului C. Fuerescu din Sibiu (a comis 3 greşeli fundamentale), indiscutabil derutat de secunzii E. Gnandt şi I. Hadăr, prin desele semnalizări eronate ● **C.S. Incstar - "U" Mecanica Sembraz 0 - 1 (0 - 1)**. Confruntare nervoasă, extrem de tensionată şi aprig disputată la Agnita, unde amfitrionii - evoluând sub cota cu care îşi obişnuiseră suporterii şi dominaţi evident la toate capitolele - au fost întrecuţi fără probleme de studenţii sibieni, care în afara golului victorios înscris de M. Avram, în min. 7, au irosit alte câteva bune situaţii de a se detaşa confortabil pe tabela de marcaj ● **Unirea - Carpaţi Mecanica 0 - 5 (0 - 2)**. Mult mai bine pregătită fizic, omogenă, matură şi judicios orânduită în dispozitiv de mentorul tehnic C. Barbu, formaţia din Mârşa s-a impus concludent pe terenul partenerei de întrecere din Ocna Sibiului, graţie golurilor realizate de I. Ionuţ (min. 15, din penalti), A. Stoica (min. 26), C. Corfar (min. 60, 67) şi M. Verzescu (min. 90) ● **Viitorul Târnava - Sparta 2 - 2 (2 - 1)**. Echipa din Târnava, proaspăt promovată pe scena divizionară judeţeană, a izbutit o preţioasă şi meritată remiză în faţa unei adversare mult mai titrată, experimentată şi mai bine cotată la bursa valorilor. Au punctat I. Core, în min. 18 şi 43 în contul gazdelor şi S. Vasile (min. 33) cu Fl. Popa (min. 73), pentru medieşeni ● **Textila - Geromed 4 - 0 (2 - 0)**. Victorie surprinzătoare prin proporţiile scorului, dar absolut justă a unsprezecelui din Cisnădie, excelent pregătit cu lecţia contraatacului, care speculând prompt erorile defensivei medieşene a punctat dezinlvolt prin I. Precup (min. 8 din lovitură de la 11 metri, corect acordată), M. Cuc (min. 38, 53) şi A. Iancu (min. 76). Supărătoare şi total nejustificate izbucnirile nervoase şi extrem de sonore ale temperamentalului antrenor din Cisnădie, I. Cuc, care dăunează elevilor săi ● **Viitorul Bazna - CFR Retezat PIM 2 - 2 (1 - 0)**. Întrecere calmă şi de bună valoare la Bazna, unde cele două teamuri şi-au împărţit frăţeşte perioadele de dominare, dar mai puţin cele 3 puncte puse în joc. Autorii golurilor: O. Goga (min. 28) şi D. Popa (min. 46) de la gazde, respectiv A. Popa (min. 49) şi I. Maricuţ (min. 65) ● **Construcţii - COMESO 0 - 2 (0 - 1)**. Întâlnire echilibrată, viu disputată, dar serios influenţată de vântul puternic şi continuu care a păcălit adesea combatanţii celor două formaţii din teren. Ambele goluri au fost marcate de M. Pipiş în minutele 41 şi 51 din lovituri de la 11 metri.

V.M.

Biblioteca „ASTRA" - SIBIU -

BIBLIOTECA „ASTRA"
SIBIU

TRIBUNA sporturilor

SUPLIMENT SĂPTĂMÂNAL DE INFORMARE SPORTIVĂ AL COTIDIANULUI INDEPENDENT "TRIBUNA"

Anul VIII, nr.436 | 21.09. - 27.09.1998 | 4 pagini, 500 lei

Fotbal, Divizia B

REZULTAT VICIAT DE ARBITRAJ!

F.C. INTER - GAZ METAN 1-1 (1-0)

Stadion „Municipal", timp ploios, gazon acceptabil, spectatori cca 1000. Au marcat: DANIEL GALEA (min. 21), respectiv COSTEL HANC (min. 91).

F.C. INTER: Fl. Cotora - TOLCIU, AL. ZOTINCĂ, L. COTORA, Burdulean - C. Szeghedi (85, Ad. Popa), Terchilă, Maftei, Demian - MARA (66, M. Szeghedi), GALEA. Rezerve: Holom, Balaban, Sabău. Antrenori: Adrian VĂSÎI şi Viorel JURCĂ.

GAZ METAN: ROŞCA - Ciurar (77, Hanc), Lungu, BORONCOI, FL. Şomfălean, Miclăuş - Gabor (86, Cl. Şomfălean), Grigore, Callo (60, Boaru), Cl. Moldovan - Iorga. Rezerve: Filip, Vitan. Antrenori: Jan GAVRILĂ, Al. VARO şi C. CENAN.

Au arbitrat: Adrian Stoica 3, Val. Argăseală 3 (ambii din Bucureşti) şi I. Mureşan (Timişoara) 7. Observator: C. Dinulescu (Bucureşti).

Raportul şuturilor: 20-6 (pe poartă 13-1). Cornere: 8-3.

Cartonaşe galbene: Demian (14), Maftei (26), respectiv Boroncoi (58). Cartonaş roşu: Iorga (80).

După un prim sfert de oră de tatonare, interiştii iau jocul pe cont propriu în faţa unei echipe medieşene modeste, preocupată exclusiv de faulturi şi de ruperea ritmului gazdelor. În min. 21, Maftei recuperează în jumătatea adversă, îi pasează lui Mara, acesta „lasă" excelent balonul pentru Galea, şut cu dreptul, de la 14 metri, în vinclu şi este, firesc, 1-0. Interiştii zburdă şi, în min. 25, defensiva gazistă este KO, dar la „capul" lui Galea, Grigore respinge de pe linia porţii! Din fericire pentru echipa lui, Roşca este în zi mare, el respingând, cu preţul cornerului, şutul lui Mara (min. 28).

Foarte amabil cu medieşenii, arbitrul Stoica interpretează ciudat multe faze, stârnind mânia spectatorilor. După „bomba" lui Maftei (min. 35), alături de ţintă, urmează, în min. 40, ocazia lui Iorga, al cărui şut se duce razant.

La pauză, în tribuna oficială, alături de dl. Nicu Nan, apare primarul Dan Condurat. Semn bun, aveam să gândim!

Elevii lui Văsîi se menţin, şi după reluare, la cârma partidei. În min. 55, după o combinaţie cu Mara, Maftei şutează imprecis, apoi Demian este faultat fără minge (la 18 metri), dar jegul ăsta de Stoica nu-şi spusese ultimul cuvânt! În min. 59, Zotincă îl „întinde" pe Roşca şi e doar corner. În min. 62, după o lovitură de colţ, Zotincă reia cu capul din 7 metri, din piciorul lui Roşca mingea se înalţă peste el, trece - în opinia mea şi a... casetei video! - de linia porţii, dar portarul gazist o readuce în teren şi golul este nevalidat!? În min. 70, din centrarea lui M. Szeghedi, Galea şutează în colţul barelor, convingându-ne că ghinionul şi-a luat buletin de Sibiu! În min. 80, pentru un fault dur (şi inutil) la centrul terenului, Iorga este eliminat şi se părea că nimic nu mai poate stopa victoria interiştilor. Arbitrul Stoica arată, prin minutul 88, 4 minute de prelungire. Şi vine minutul 91: atacat din spate de Boroncoi, în jumătatea proprie,

continuare în pag.4

Mircea BIŢU

Ale noastre valuri

Când nu e tăiată în trei felii, etapa trebuie, neapărat, să fie tăiată în două, ca să se vadă mai bine cam ce-i prin ea, să ştie oamenii cât se turează motoarele şi cât poate să mai lase stăpânul şi să mai dea jupânul. Anul acesta, campionatul nostru se joacă în trei, Steaua, Dinamo şi Rapid disputându-şi o şefie care le va târî prin cupele europene cu tot amarul care se ghiceşte de pe acum. La aşa campionat, aşa performanţe. Oţelul, Argeşul şi Naţionalul fac o strălucită figuraţie, iar alte echipe n-avem.

Povestea cu „întoarcerea" rezultatelor n-o mai gustă nici copiii de mingi,darămite peluziştii maturi, înarmaţi cu raţiune, cu ochi şi cu urechi. Prestaţia „calificatelor" noastre demonstrează, mai întâi, slăbiciunile unui campionat mediocru şi abia apoi slăbiciunile din Ghencea, Grant sau Trivale. Mult invocata lipsă de bani s-a devalorizat în ochii peluziştilor care, numărând „intrările" şi „ieşirile", cad pe gânduri de parcă ei ar fi înrolaţi

PELUZA a III-a

în vreo gardă financiară, sau în cine ştie ce alte „gărzi".

Dintre „prăbuşirile" din cupele europene, prăbuşirea Stelei a fost cea mai spectaculoasă şi mai bună de luat în seamă. Adrian Ilie nu este şi nu putea să fie un Apostol Bologa, cum spunea un peluzist „citit", pentru simplul motiv că el „se juca" nu lupta, şi pentru alt motiv, acela că el a fost „vândut", nu „vânzător". Contrar tuturor insinuărilor, jucătorul „spaniol" a jucat cinstit! Blamul pe care unii încearcă să i-l arunce în spate este fals, nemeritat. Meritate ar fi nişte învăţăminte. Poate le trag piteştenii, care îl tocmesc pe Barbu pe la diferite târguri internaţionale, din acelaşi uzat motiv al lipsei de bani, de parcă Dacia ar merge cu fise nu pe benzină.

Rapidul, pricopsit, cumpără de la bursa internă de valori şi, în curând, Mircea Lucescu va antrena o echipă fără urme de giuleşteni, păstrându-şi doar poziţia de sub pod şi sponsorul. Ale noastre valuri.

Mihai BRATU

„Un-doi"-uri cu Bogdan Mara

„Vreau să-mi ajut echipa!"

- Îţi datorez un miel, Bogdane! Te-am botezat Galea în cronica la partida ARO-FC Inter, tu fiind autorul golului sibian de la Câmpulung...

- Nu-i nimic, se mai întâmplă!

- Ce te-a necăjit aşa de tare după meciul cu Gaz metan?

- Reacţia nepotrivită, în cabină, după sfârşitul partidei, a unora dintre colegii mei. Au zbierat la mine, încercând să mă facă doar pe mine vinovat de rezultat. Nu vreau să spun mai multe...

- Tu ai ieşit din teren la 1-0...

- Tocmai asta e. Ştiu că n-am reuşit un meci prea bun contra Mediaşului, dar am scuze obiective. Şi la Câmpulung m-a chinuit o durere la ureche. Durerile au recidivat în cantonamentul dinaintea meciului cu Gazul. Joi spre vineri, pe la ora 4 dimineaţa, durerile la ureche şi la o măsea au devenit insuportabile. L-am sunat pe doctorul Tolciu, care a venit şi mi-a dat nişte injecţii. Dimineaţa (vineri) am stat două ore la dentist. N-am dormit aproape deloc două nopţi. Sâmbătă, la joc, am fost moale, dar am dorit să-mi ajut echipa! Dacă nu mă schimba dl. Văsîi, îi ceream eu să mă scoată peste vreo zece minute. În aceste condiţii efectiv nu înţeleg reacţia ostilă a unor colegi. Când i-am ajutat a fost bine şi acum aruncă necazul pentru această remiză numai în capul meu. Nu-i corect!

- Ce vei face în continuare, Bogdane?

- Vreau să-mi ajut echipa până în iarnă când, se ştie, mă voi transfera la Dinamo Bucureşti. Numai punând toţi osul la bătaie vom depăşi această perioadă când ghinionul s-a lipit de noi.

A consemnat Mircea BIŢU

Fotbal, Divizia C

Edmond Trifu îngenunchează liderul

ŞOIMII SIBIU - GLORIA REŞIŢA 4-1 (2-0)

Pe un teren excelent, în ciuda ploilor căzute în ultimele zile, „şoimii" au reuşit un joc de excepţie, contra unei echipe în componenţa căreia s-au aflat câţiva jucători ce nu demult evoluau în primul eşalon. I-am putea aminti aici, pe Ciurea (fosta glorie a Craiovei, „piticul atomic", trecut şi pe la Farul), Panescu, Chiş şi alţii, la concitadina C.S.M. Reşiţa.

Nici n-a debutat bine partida şi, în urma unei combinaţii cu I. Luca, Trifu pătrunde şi este cosit din spate de Panescu. Penaltiul este transformat de acelaşi Edmond Trifu, în minutul 2 al partidei. În ciuda numeroaselor ocazii de gol, scorul rămâne 1-0 până aproape de finalul primei reprize. Până atunci rataseră Hila (31 - cap puţin pe lângă), Trifu (40- lovitură de cap, balonul trecând razant cu bara) sau Zahariuc (37) pentru reşiţeni. Minutul 43 aduce cel de-al doilea gol al partidei. Autor acelaşi Trifu care, după o combinaţie cu Ciobanu, şutează de la 22-23 metri aproape de vinclul porţii lui Benga.

După o suită de ratări, Trifu (49), Tarcea (65- vole superb, de puţin pe lângă bară), Adi Munteanu (67, 71) sau Ciobanu (76), tot sibienii sunt cei care marchează. Parcă dorind să-şi răzbune ratările, Adi Munteanu, scăpat singur cu Benga, înscrie din 6 metri (80). Oaspeţii au o tresărire de orgoliu şi înscriu golul de onoare prin „veteranul" Ciurea, cu cinci minute înainte de final, pentru echipa pregătită de sibianul Adi Coca. Ultimul gol al partidei poartă semnătura aceluiaşi Trifu. Acesta înscrie cu capul, după o centrare a lui Scridon, cu trei minute înainte de final.

În etapa următoare, echipa sibiană se va deplasa la Tg. Jiu. O misiune grea pentru Şoimii, echipa gazdă, Pandurii, fiind una dintre contracandidatele la promovare. Nu ne îndoim că sibienii se vor mobiliza exemplar şi vor reuşi un rezultat bun.

Felicitări antrenorilor Dan Călinescu şi Dan Mihăilă pentru felul cum şi-au condus echipa spre victorie!

Şoimii: *Pampea - Popuşoi, Comăniciu, Hila, Neghirlă - Ştef (80, I. Mărginean), Ciobanu, I. Luca (50, Tarcea), Scridon - Huzoaică (63, Adi Munteanu), E. Trifu.*

Gloria: *Benga - Dumitru, Beloia, Tuluc, Panescu - Costescu, Panc (57, Dacica), Rediu (60, Petcu), Chiş - A. Ciurea, Zahariuc.*

Arbitru: *I. Hotico. Asistenţi: V. Racolţa şi D. Pop (toţi Baia Mare). Cartonaşe galbene: Hila, Ştef, Popuşoi, I. Mărginean / Panescu, Beloia, Costescu.*

Ovidiu BOICA

Clasamente, Divizia B

Seria I

Sportul studenţesc - Dacia Unirea Brăila 3-0, Chindia Tîrgovişte - Tractorul Braşov 5-0, Metrom ICIM Braşov - Rulmentul Alexandria 2-0, Petrolul Moineşti - Nitramonia Făgăraş 4-0, Gloria Buzău - Cimentul Fieni 0-0, Dunărea Galaţi - Rocar Bucureşti 2-3, Poiana Cîmpina - Laminorul Roman 0-0, FC Braşov - Precizia Săcele 3-0, Midia Năvodari - Politehnica Iaşi 1-1.

1. FC Braşov	8	6	2	0	17-2	20(+8)
2. Petrolul Moineşti	8	5	1	2	15-8	16(+4)
3. Chindia Tîrgovişte	8	4	1	3	15-8	13(+1)
4. Midia Năvodari	8	4	1	3	15-11	13(+1)
5. Precizia Săcele	8	4	1	3	14-12	13(+1)
6. Rocar Bucureşti	8	4	1	3	13-11	13(+1)
7. Poiana Cîmpina	8	3	3	2	8-7	12(0)
8. Cimentul Fieni	8	3	3	2	13-13	12(0)
9. Tractorul Braşov	8	4	0	4	8-14	12(0)
10. Gloria Buzău	8	3	2	3	9-7	11(-1)
11. „Poli" Iaşi	8	3	2	3	10-10	11(-1)
12. Rulmentul Alexandria	8	3	1	4	8-6	10(-2)
13. Laminorul Roman	8	3	1	4	9-13	10(-2)
14. Nitramonia Făgăraş	8	3	1	4	6-12	10(-2)
15. Metrom ICIM	8	3	0	5	11-10	9(-3)
16. Sportul studenţesc	8	3	0	5	8-12	9(-3)
17. Dunărea Galaţi	8	2	2	4	8-16	8(-4)
18. Dacia Unirea Brăila	8	0	2	6	3-18	2(-10)

Etapa viitoare: (sâmbătă, 26 septembrie, ora 11): *Dacia Unirea Brăila - Metrom ICIM Braşov, Cimentul Fieni - Sportul studenţesc, Laminorul Roman - Gloria Buzău, Tractorul Braşov - Nitramonia Făgăraş, Rulmentul Alexandria - Chindia Tîrgovişte, Precizia Săcele - Dunărea Galaţi, Rocar - Poiana Cîmpina, Midia Năvodari - Petrolul Moineşti, Politehnica Iaşi - FC Braşov.*

Seria a II-a

UTA - FC Drobeta Tr. Severin 2-1, Minerul Venus Motru - Politehnica Timişoara 1-1, Chimica Tîrnăveni - FC Bihor Oradea 3-2, ASA Tg. Mureş - Corvinul Hunedoara 2-0, Unirea Dej - Jiul Petroşani 4-0, FC Extensiv Craiova - ARO Cîmpulung-Muscel 3-1, Dacia Piteşti - Apulum Unirea Alba Iulia 2-0, FC Inter Sibiu - Gaz metan Mediaş 1-1, FC Baia Mare - Vega Deva 0-0.

1. Extensiv Craiova	8	6	2	0	22-8	20(+8)
2. ARO Cîmpulung	8	6	0	2	16-10	18(+6)
3. Gaz metan Mediaş	8	4	2	2	10-10	14(+2)
4. UTA	8	3	4	1	14-7	13(+1)
5. ASA Tg. Mureş	8	4	1	3	14-12	13(+1)
6. Politehnica Timişoara	8	3	3	2	18-11	12(0)
7. Unirea Dej	8	4	0	4	13-14	12(0)
8. Drobeta Tr. Severin	8	3	2	3	11-6	11(-1)
9. FC Bihor	8	3	2	3	8-9	11(-1)
10. Corvinul	8	3	1	4	15-15	10(-2)
11. FC Inter	8	3	1	4	13-14	10(-2)
12. Dacia Piteşti	8	3	1	4	10-13	10(-2)
13. Chimica Tîrnăveni	8	3	1	4	11-16	10(-2)
14. Jiul Petroşani	8	3	0	5	7-19	9(-3)
15. Minerul Motru	8	2	2	4	11-14	8(-4)
16. Apulum Alba Iulia	8	1	4	3	11-13	7(-5)
17. FC Baia Mare	8	1	3	4	7-12	6(-6)
18. Vega Deva	8	1	3	4	6-13	6(-6)

Etapa viitoare (sâmbătă, 26 septembrie, ora 11): *Drobeta Tr. Severin - Chimica Tîrnăveni, Jiul Petroşani - UTA, Apulum Alba Iulia - Unirea Dej, „Poli" Timişoara - Corvinul Hunedoara, FC Bihor - Minerul Motru, Gaz metan Mediaş - Extensiv Craiova, ARO Cîmpulung - Dacia Piteşti, FC Baia Mare - ASA Tg. Mureş, Vega Deva - FC Inter.*

..."Plouă, plouă, plouă, vreme de beţie..."

Această toamnă timpurie, umedă şi rece, mă duce cu gândul la poetul George Bacovia, căruia i-a fost frig toată viaţa. Stătea la fereastra camerei, înfofolit în pături şi gemea: „Plouă, plouă, plouă/Vreme de beţie / Şi s-ascult pustiul / Ce melancolie / Plouă, plouă, plouă... „Până la urmă a şi murit, dintr-o răceală la plămâni. Ceea ce nu li se va întâmpla fotbaliştilor noştri, care, de când sunt terenurile îmbibate cu apă, aleargă precum balerinele de la Bolşoi Teatr, numai pe vârfuri, meciurile din ultima etapă transmisă la radiouri şi televizoare semănând cu unele scene din „Lacul lebedelor". Deşi este abia septembrie, băieţii se menajează, pentru a fi în formă cu ocazia sărbătorilor de iarnă, iar partidele sunt programate după cum circulă trenurile lui Băsescu.

Minutul '91

● **FC Argeş - Oţelul 2-1 (2-0)** A fost un excelent somnifer pentru întreaga mea familie. Au marcat: Barbu (44,45), respectiv Pelin (70)

● **U Cluj - Gloria 1-1 (1-0)** Între studenţi şi bistriţeni este o prietenie veche, încât îmi vine să cred că-şi împrumută unii altora şi nevestele. Cioloboc (37), respectiv Popescu (48) ● **FC Oneşti - Ceahlăul 3-1 (2-0)** Se zice că Nicolae Puiu şi Gheorghe Ştefan ar fi ceva neamuri,

n.i.d.

continuare în pag.4

Atletism

Alin LARION - membru marcant al familiei atletismului românesc

Atleţi, antrenori, arbitri şi alte persoane care îşi desfăşoară activitatea în sfera sportului care reprezintă inima olimpiadelor, alcătuiesc familia atletismului românesc.

Dragostea pentru atletism, dar şi amintirile sunt principalele elemente care îi unesc pe membrii acestei familii.

Antrenamente, concursuri, vuietul stadioanelor, aplauze, autografe, hoteluri, conserve mâncate pe diferite meridiane sunt lucruri care nu se uită niciodată. Sunt amintiri; sunt „o muzică care ne vine de undeva din uitare şi prin care se reînvie trecutul". (Iolanda Balaş - Söter).

Un component al familiei atletismului românesc este şi sibianul Alin Larion, devenit... constănţean: Facultatea de Ed. Fizică şi Sport a Universităţii „OVIDIUS" - Constanţa fiind locul unde şi-a completat studiile.

Anul competiţional 1997-1998 i-a adus multe satisfacţii sportivului descoperit şi crescut până la terminarea junioratului de dl. prof Liviu Maier, actualmente component al Clubului „Farul" Constanţa şi al lotului naţional de atletism.

Astfel, în sezonul de iarnă a ocupat locul II la „Cupa Budapestei" în proba de 400 m.p. (49.06), iar în ţară, la Campionatele Naţionale de Atletism (seniori) a devenit campion naţional cu ştafeta de 4x2 tururi şi vicecampion naţional cu ştafeta de 4x1 tur. În sezonul în aer liber a participat cu ştafeta de 4x400 m la Cupa Europei de la Budapesta unde şi-a realizat norma de maestru al sportului. La Jocurile Balcanice desfăşurate la Belgrad (Jugoslavia) a cucerit medalia de argint în proba de 400 mp. (47.13 - după ce în serii a alergat 47.34) şi medalia de bronz cu ştafeta de 4x400 m.

Reîntors în ţară, a trecut prin „focurile" examenului de licenţă, după care a plecat la Bucureşti pentru a participa la Campionatele Internaţionale (unde a ocupat locul III cu ştafeta de 4x400 m).

Pentru Alin, Campionatele Naţionale au fost de bun augur, el întorcându-se din capitală cu o salbă de patru medalii: trei de aur şi una de bronz.

A devenit campion naţional în probele de 400 mp. şi ştafetele de 4x100 m, respectiv 4x400 m şi a urcat pe treapta de bronz a podiumului de premiere în proba de 400 m.g.

Ramona POPA

Foto: Alin LARION şi părinţii săi, foşti atleţi de performanţă.

Campionatul judeţean de fotbal

O etapă cu partide de bună calitate

✻ **Gloria - Recolta Moşna 3-1 (1-1).** După o primă repriză egală, în care oaspeţii au deschis primii scorul în minutul 17 prin I. Ghebenei, iar amfitrionii au egalat 10 minute mai târziu, graţie golului reuşit de I. Adam, echipa din Nocrich, mai bine pregătită fizic, domină şi se impune de justeţe în final, datorită golurilor reuşite de N. Schiau (min.59) şi M. Oliu (min.86) ✻ **Cibinul - Euroil 2-3 (1-2).** Marea surpriză a rundei a patra s-a produs la Cristian, unde formaţia locală, apatică şi fără forţă de penetraţie, a fost învinsă fără drept de apel de unsprezecele săliştean, extrem de omogen, ambiţios şi corect organizat în teren, care a punctat prin N. Radu (min.1 şi 25) şi C. Popa (min.80). Golurile gazdelor au fost realizate de D. Lazăr în minutele 42 şi 57 ✻ **Telecom - Unirea 2-1 (1-1).** Ambele combatante s-au străduit, reuşind în bună măsură să ofere publicului prezent o partidă interesantă, echilibrată şi spectaculoasă, încheiată cu victoria gazdelor, în urma golurilor marcate de N. Bunea (min.33) şi V. Băcilă (min.70). Pentru micrcureni a înscris V. Sîrbu în min.37. ✻ **Dacia Avântul - Tractorul 6-0 (3-0).** Dominând autoritar din primul până în ultimul minut al jocului, formaţia din Dârlos s-a impus categoric în faţa partenerei sale de întrecere din Ighiş, care n-a solicitat prea mult defensiva gazdelor. Autorii golurilor: V. Schiau (min.39), V. Munteanu (min.42), N. Nicoară (min.45), F. Paris (min.53), E. Bocăzar (min.59) şi D. Butur (min.63) ✻ **Recolta Alma - Hapomex 8-2 (5-2).** Victorie la scor a gazdelor în faţa unei adversare net depăşită în toate compartimentele. Au marcat N. Rusu (min.25, 50, 64, 85), V. Popa (min.12), A. Bertea (min.20), I. Tatu (min.24 autogol), V. Lăpădat (min.42) pentru câştigători; C. Popa (min.7) şi D. Mafteiu (min.22) în contul echipei din Ruşi ✻ **Flapo -Progresul Orlat 3-1 (1-0).** Izbânda păucenilor n-a fost pusă nici o clipă la îndoială, aceştia punctând dezinvolt prin F. Halasz (min.26), L. Boţoc (min.62) şi Daniel Man (min.87). Golul de onoare al orlăţenilor a fost înscris în min.77 de G. Iacob ✻ **Progresul Dumbrăveni - Arsenal 95.** Partida se va rejuca la o dată ce va fi stabilită în prima şedinţă de programări.

Judeţ II. Rezultatele din a doua etapă şi autorii golurilor: ✻ **Fl. Roşie Cârţa - Romdor 4-1 (3-0).** A. Koşa (15), A. Hărăbală (30, 53), D. Harhoi (32), respectiv G. Novak (89) ✻ **Maril International - Avântul Mohu 8-1 (5-0).** R. Puşcovici (7), A. Limbean (9, 44), D. Jinar (17), D. Mureşan (30), M. Măsaru (83), R. Rotar (88), N. Datcu (89) pentru sibieni; E. Sandu (53) pentru învinşi ✻ **Vulturul Poplaca - Dacia Aţel 7-2 (3-0).** O. Bianu (19, 44, 55, 89), N. Opriş (42), T. Şerb (60), A. Bădilă (70) respectiv M. Morea (51 şi 80) ✻ **Gloria Loamneş - Romipel Cordia 3-1 (1-0).** S. Lupescu (2) şi A. Giurgiu pentru învingători, C. Ciochia pentru sibieni ✻ **Avântul Alţâna - Astra 3-0** (neprezentare) ✻ **Metalul Copşa Mică - Viitorul Rusciori 3-0** (neprezentare).

V.M.

Clasament judeţ II

1. Maril International	2	2	0	0	12-1 6
2. Fl. Roşie Cârţa	2	2	0	0	8 - 2 6
3. Gloria Loamneş	2	2	0	0	5 - 2 6
4. Romdor Sibiu	2	1	0	1	10-4 3
5. Vulturul Poplaca	2	1	0	1	9 - 6 3
6. Metalul Copşa Mică	2	1	0	1	6 - 4 3
7. Romipel Cordia S.	2	1	0	1	5 - 5 3
8. Dacia Oţel	2	1	0	1	6-10 3
9. Avântul Alţâna	2	1	0	1	3 - 9 3
10. Viitorul Rusciori	2	0	0	2	1 - 7 0
11. Astra	2	0	0	2	0 - 7 0
12. Avântul Mohu	2	0	0	2	2-10 0

Invitaţie la cicloturism

Zilele acestea ne-a vizitat la redacţie dl. Remus Troancheş, din Baia Mare. Afară ploua cu găleata. Era ud leoarcă. Venise pe bicicletă!

„Am plecat în 10 septembrie din Baia Mare, cu intenţia de a traversa România, Bulgaria, Turcia, până la Antalya şi retur. Mi-am propus să parcurg 150-200 km pe zi. Asta înseamnă că, dacă nu se întâmplă nimic deosebit, peste o lună voi fi înapoi".

L-am întrebat de ce face asta.

„Am înfiinţat Asociaţia Proecologică, având ca obiectiv promovarea pe scară mai largă a cicloturismului şi a ideilor complementare ale acestui program (turism istoric, agroturism, turism internaţional, menţinerea şi revigorarea sănătăţii fizice şi psihice etc). Anul trecut am făcut, tot singur, turul României pe jos. M-aş bucura ca ideile mele să găsească adepţi şi la Sibiu. Pentru o eventuală colaborare viitoare, iată adresa mea: Asociaţia Proecologică, str. Dobrogei 4/29, Baia Mare".

I-am urat d-lui Remus Troancheş drum bun, fără evenimente neplăcute şi să mai dea câte un semn după ce se întoarce din curajoasa-i aventură. **(n.i.d.)**

La Constanţa

Campionatul naţional de atletism pentru persoanele cu handicap locomotor

În perioada 10-12 septembrie, la Constanţa s-a desfăşurat Campionatul naţional de atletism pentru persoanele cu handicap locomotor.

La conferinţa de presă din 17 septembrie a.c., preşedinta Asociaţiei Umanitare a Handicapaţilor Neuromotori, d-na **Marcela Brad** ne-a informat că la această competiţie lotul sibian a fost format din opt persoane, care au obţinut rezultate foarte bune.

La proba de rezistenţă 100 m în cărucior, băieţi, David Răulea a obţinut medalia de aur, devenind campion naţional, iar la rezistenţă 1500 m a câştigat medalia de argint.

La proba de 100 m băieţi, parţial deplasare, Sorin Davel a obţinut medalia de argint şi Gheorghe Breteşan medalia de bronz.

La proba de aruncare cu sulița din cărucior (fete), Doina Părăian a câştigat medalia de argint, iar la aceeaşi probă băieţi, Nicolae Priporeanu a obţinut locul trei.

Tot la Constanţa a avut loc Cupa Poseidon, la tenis de masă, unde echipa sibiană a obţinut un excelent loc doi.

La proba de tenis simplu, Gheorghe Breteşan a obţinut locul întâi, Nicolae Priporeanu locul doi şi Nicolae Boboloţ locul trei.

Geraldina GĂLDEAN
Silvia BOIA

Luni, 21 septembrie

Programul I: 12.00 TVR Info 12.05 Universul cunoaşterii (r) 13.00 Natacha (s/r) 14.00 TVR Info 14.10 Santa Barbara (s/r) 15.00 Dosarele istoriei (r) 16.00 Emisiune în limba maghiară 17.30 Scena 18.00 TVR Info 18.10 D.a. 18.35 Stăpânul lumii (s) 19.00 Sunset Beach (s) 19.55 Doar o vorbă „săţ-i" mai spun 20.00 Jurnal 21.00 Justiţie militară (s) 21.50 Nimic sfânt (s) 22.45 Jurnalul de noapte 23.00 Repriza a treia 24.00 Întâlnirea de la miezul nopţii 1.15 Închiderea programului

Programul II: 12.00 Sunset Beach (s/r) 13.00 D-na King, agent secret (s/r) 16.00 Dragostea contează (s) 16,55 Santa Barbara (s) 20.10 Natacha (s) 22.00 Crimă în Alaska (f)

Marţi, 22 septembrie

Programul I: 6.00 România, ora 6 fix! 8.30 D. a. (r) 9.00 TVR Cluj-Napoca 10.00 TVR Info 10.05 TVR Iaşi 11.00 TVR Timişoara 12.00 TVR Info 12.05 Credo (r) 13.00 Natacha (s/r) 14.00 TVR Info 14.10 Santa Barbara (s/r) 15.00 Un început pentru mileniul III 15.30 Arhive româneşti (r) 16.00 Emisiune în limba maghiară 17.00 D.a. 17.30 În flagrant 18.00 TVR Info 18.10 Hollyoaks (s) 18.35 Stăpânul lumii (s) 19.00 Sunset Beach (s) 19.55 Doar o vorbă „săţ-i" mai spun 20.00 Jurnal 21.00 Fitzcarraldo (f) 23.40 Jurnalul de noapte 23.55 Avocatul poporului 0.55 Dans în noapte

Programul II: 9.00 Justiţie militară (s/r) 12.00 Sunset Beach (s/r) 13.00 Nimic sfânt (s/r) 16.00 Dragostea contează (s) 16.55 Santa Barbara (s) 20.10 Natacha (s)

Miercuri, 23 septembrie

Programul I: 6.00 România, ora 6 fix! 8.30 D.a.(r) 9.00 TVR Cluj-Napoca 10.00 TVR Info 10.05 TVR Iaşi 11.00 TVR Timişoara 12.00 TVR Info 12.05 Sensul tranziţiei (r) 13.00 Natacha (s/r) 14.00 TVR Info 14.10 Santa Barbara (s/r) 15.00 Tradiţii 15.30 Pro Patria 16.30 Tribuna partidelor parlamentare 17.00 D.a. 17.30 Medicina pentru toţi 18.00 TVR Info 18.10 Hollyoaks (s) 18.35 Stăpânul lumii (s) 19.00 Sunset Beach (s) 19.55 Doar o vorbă „săţ-i" mai spun 20.00 Jurnal 21.00 Teatru * Henric IV 23.10 Jurnalul de noapte 23.25 Un secol de cinema * Cary Grant 0.25 Cultura în lume 0.50 Rock Pop Bazar

Programul II: 12.00 Sunset Beach (s/r) 16.00 Dragostea contează (s) 16.55 Santa Barbara (s) 20.10 Natacha (s) 22.00 Efectul razelor Gamma asupra anemonelor (f)

Joi, 24 septembrie

Programul I: 6.00 România, ora 6 fix! 8.30 D.a.(r) 9.00 TVR Cluj-Napoca 10.00 TVR Info 10.05 TVR Iaşi 11.00 TVR Timişoara 12.00 TVR Info 12.05 Pentru dv., doamnă! (r) 13.00 Natacha (s/r) 14.00 TVR Info 14.10 Santa Barbara (s/r) 15.00 Dialog 15.30 Ecclesiast '98 16.00 Convieţuiri 17.00 Handbal masculin: România - Ucraina 18.35 Stăpânul lumii (s) 19.00 Sunset Beach (s) 19.50 Rezultatele Tragerilor Super Loto 5/40 şi Expres 19.55 Doar o vorbă „săţ-i" mai spun 20.00 Jurnal 21.00 Freud (s) 22.00 Reflecţii rutiere 22.10 Cu ochii'n patru 22.45 Jurnalul de noapte 23.00 Dintre sute de catarge 24.00 Pariul trio 0.05 Bank-Note 0.35 Magazin muzical-umoristic

Programul II: 12.00 Sunset Beach (s/r) 16.00 Dragostea contează (s) 20.10 Natacha (s/r) 22.00 Woyzeck (f) 23.20 Lumeasportului

Vineri, 25 septembrie

Programul I: 6.00 România, ora 6 fix! 8.30 D.a.(r) 9.00 TVR Cluj-Napoca 10.00 TVR Info 10.05 TVR Iaşi 11.00 TVR Timişoara 12.00 TVR Info 12.05 De la lume adunate... 12.30 Convieţuiri 13.00 Natacha (s) 14.00 TVR Info 14.10 Santa Barbara (s/r) 15.00 Ecoturism 15.30 Emisiune în limba germană 17.00 Portret în oglindă 17.30 Mapamond 18.00 TVR Info 18.10 Ora Warner 19.00 Sunset Beach (s) 19.55 Doar o vorbă „săţ-i" mai spun! 20.00 Jurnal 21.00 Armata faraonului (f) 22.30 Un glas şi un nume: Maria Tănase 22.45 Jurnalul de noapte 23.00 O seară la Corbeanca 24.00 Cinematograful de noapte * Diamantele (f)

Programul II: 12.00 Sunset Beach (s/r) 16.00 Dragostea contează (s) 16.55 Santa Barbara (s) 20.10 Natacha (s) 22.00 Time out 23.10 Familia Borgia (s)

Sâmbătă, 26 septembrie

Programul I: 7.00 Bună dimineaţa, de la... Timişoara şi de la Bucureşti! 8.30 Alfa şi Omega 9.00 TVR Info 9.05 Tip-Top, Mini-Top! 10.05 Anna balerina (s) 11.00 20 de dolari (f) 12.30 Ordinea publică 13.00 A doua alfabetizare 13.30 Ecranul 14.00 Info-Magazin 14.30 Turnul Babel 16.30 D.a. 16.55 Star Trek (s) 17.45 Echipa de intervenţie (s) 18.30 Sabrina, vrăjitoare la 16 ani (s) 18.55 Teleenciclopedia 19.45 Săptămâna sportivă 19.55 Doar o vorbă „săţ-i" mai spun 20.00 Jurnal 20.30 Cer întunecat (s) 21.30 Mare ţi-e grădina! 22.30 TVR Info 22.35 Anna Karenina (f) 0.05 Arena AS

Programul II: 7.00 Familia Borgia (s/r) 16.00 Dragostea contează (s) 16.55 Santa Barbara (s) 22.30 În plină acţiune (s/r)

Duminică, 27 septembrie

Programul I: 7.00 Bună dimineaţa, de la...Bucureşti! 8.30 Lumină din lumină 9.00 TVR Info 9.05 D.a. 10.00 Merg pe mâna ta! (s) 10.45 Biserica satului 11.00 Viaţa satului 13.00 Tezaur folcloric 14.00 Info-Magazin 14.30 Autograful săptămânii 14.55 Serial de călătorii 15.45 Super Gol Show 16.30 D.a. 16.55 Fotbal: Petrolul - CSM Reşiţa 18.55 Robingo 19.55 Doar o vorbă „săţ-i" mai spun 20.00 Jurnal 20.30 7 zile în România 21.00 Viu sau mort (f) 22.50 TVR Info 22.55 Pariul trio 23.00 D-na King, agent secret (s) 23.50 Fotbal mondial 1998 0.20 Pop-Show nocturn

Programul II: 7.00 Cer întunecat (s/r) 10.30 Cinematograful vremii noastre * Claude Chabrol 19.00 În plină acţiune (s) 21.00 Sportmania

Mapamond sport

Regele a murit! Trăiască regele!

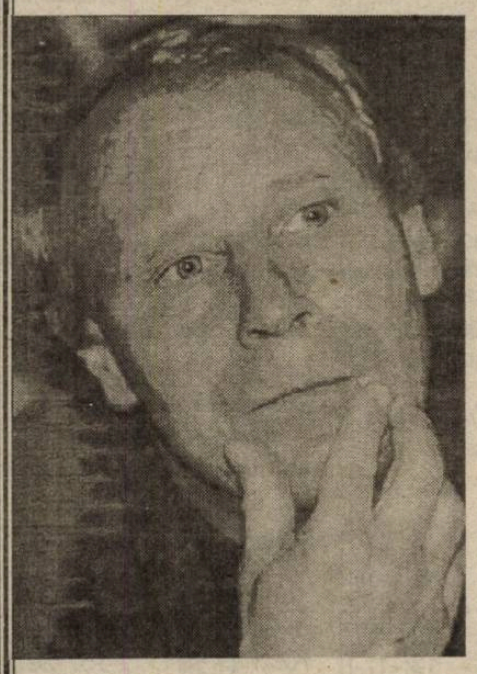

După opt ani de bucurii şi necazuri, Berti Vogts, a fost înlăturat de la cârma reprezentativei germane. S-au vehiculat tot felul de variante, ba că va reveni Franz Beckenbauer, ba că va fi adus olandezul Johann Cruyff, ba că sunt siguri Jupp Heynckes şi Christoph Daum. Până la urmă, preşedintele federaţiei, Egidius Braun, a optat pentru un cuplu inedit: Erich Ribbeck - Uli Stielike. Iată, faţă în faţă, cărţile de vizită ale fostului şi actualului selecţioner.

BERTI VOGTS

Data naşterii: 30 decembrie 1946, la Buettgen.

Cluburi la care a evoluat: 1956-1965 VfR Buettgen, 1965-1979 Borussia Mönchengladbach.

Cariera de antrenor: 1979-1990 asistent în cadrul colectivului tehnic al Federaţiei Germane; 1990-1998 selecţionerul naţionalei Germaniei.

Palmares: campion al Germaniei în 1970, 1971, 1975, 1976, 1977; câştigător al Cupei Germaniei în 1973; Cupa UEFA 1975, 1979; selecţionat de 96 ori în naţionala "panzerelor" (1 gol) cu care a devenit Campion Mondial în 1974.

ERICH RIBBECK

Data naşterii: 30 iunie 1937, la Wuppertal.

Cluburi la care a evoluat: 1949-1959 SSV 1904 Wuppertal; 1959-1962 Wuppertal SV; 1962-1965 Victoria Köln.

Cariera de antrenor: 1965-1967 asistent la Borussia Möenchengladbach; 1967-1968 Rot-Weiss Essen; 1968-1973 Eintracht Frankfurt; 1973-1978 Kaiserslautern; 1978-1984 asistent la naţionalele Germaniei; 1984-1985 Borussia Dortmund; 1985-1988 Bayer Leverkusen; 1988-1989 Hamburg (director sportiv); 1992-1993 Bayern München; 1995-1996 Bayer Leverkusen.

Palmares: Vicecampion mondial (1982); Campion european (1980); Cupa UEFA (1988).

Selecţionerii Germaniei

1926-1936: Otto Nerz - 75 de meciuri (44 victorii, 11 remize, 20 înfrângeri);

1936-1964: Sepp Herberger - 172 de meciuri (100 victorii, 28 remize, 44 înfrângeri);
- Campion mondial 1954;

1964-1978: Helmut Schon - 139 de meciuri (87 victorii, 30 remize, 22 înfrângeri);
- Campion mondial 1974, campion european 1972;

1978-1984: Jupp Derrwall - 67 meciuri (45 victorii, 11 remize, 11 înfrângeri);
- Campion european 1980;

1984-1990: Franz Beckenbauer - 66 meciuri (34 victorii, 19 remize, 13 înfrângeri);
- Campion mondial 1990;

1990-1998: Berti Vogts - 102 meciuri (67 victorii, 23 remize, 12 înfrângeri);
- Campion european 1996.

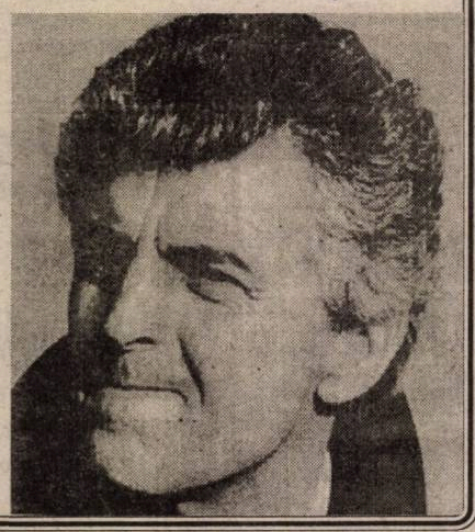

El este patronul
Rupert Murdoch a mai dat un "tun"

La 67 de ani, acest american originar din Australia este exemplul tipic al insului care izbândeşte prin propriile-i forţe. La 12 ani a început să lucreze la ziarul condus de tatăl său, "Adelaide News". La 17 ani a preluat afacerea şi a dezvoltat-o, astăzi posedând un adevărat imperiu: companii industriale, de informaţii şi prelucrarea datelor, case cinematografice, societăţi TV, edituri, 300 de ziare şi reviste.

Ultima lovitură a constituit-o cumpărarea clubului de fotbal englez Manchester United.

Imperiul Murdoch

Principalele companii

- Companii tehnologice: Delphi Internet Services, Etak Inc, Fax Interactiv, Harper Collins New Media, Kesmai Corp, News Electronic Data, TV Guide Online, TV Guide Onscreen, TK News, The Australian News Network, 4D, News Plx, News Internet Services.
- Companii de divertisment: Fox Broadcasting, SF Broadcasting, 20th Century Fox, 20th Television.
- Companii TV: Fox Television, Fx, Fox Tel (SUA), BSkyB, Channel V (Marea Britanie), Star Television.
- Companii editură (cărţi şi reviste): Harper Collins Publishers, Mirabella, TV Times Literary, TV Guide.

- Ziare: 300 de titluri, între care cele mai importante sunt: New York Post (SUA), News of the World, The Sun, The Sunday Times, The Times (Marea Britanie), The New Zeelander (Noua Zeelandă), The Australian News (Australia).

Implicare în sport

- Drepturi TV: Formula 1 în SUA, Asia, televiziune digitală în Europa; liga engleză de fotbal; liga americană de baseball.
- Pachete de acţiuni: majoritar la Manchester United, majoritare sau minoritare la echipele de baschet şi hochei din New York şi Los Angeles.
- Proprietar: echipa de baseball LA Dodgers şi Rugby League, competiţia profesionistă a Emisferei Australe.

VALOAREA N-AŞTEAPTĂ NUMĂRUL ANILOR

Când Guus Hiddink şi-a prezentat demisia din postul de selecţioner, optând pentru cea mai titrată formaţie a Peninsulei Iberice, Real Madrid, olandezii s-au gândit imediat la Johann Cruyff. "Marele blond" ar fi fost înlocuitorul ideal. Nu de puţine ori, Cruyff îşi dovedise excelentele calităţi de tehnician, perioada Barcelona fiind cât se poate de elocventă. În plus, din 1996 intrase în "stand-by". Odihnă totală. Nici o ofertă oricât de tentantă, nu a putut să-l scoată din această vacanţă. Propunerea federaţiei a tratat-o cu aceeaşi răceală, deşi toţi erau de partea lui, fotbalişti, oficiali, suporteri. Dacă s-ar fi făcut un referendum acum o lună, Cruyff ar fi câştigat cu o majoritate covârşitoare de voturi. N-a fost să fie. Johann a declarat că omul potrivit este Wim Jansen, fostul său coleg din '74. Acesta avea însă alte probleme mai importante de rezolvat. S-a apelat la Frank Rijkaard. Surprinzător poate, ţinând cont că Rijkaard de-abia obţinuse licenţa de antrenor, după un curs făcut într-o viteză uimitoare, alături de alţi internaţionali, la iniţiativa federaţiei. Hotărârea este normală însă pentru diriguitorii din Zeist. Directorul executiv al KNVB, Arie van Eijden, nu crede că vârsta este o problemă pentru Frank Rijkaard. "Câţi ani are Glenn Hoddle?", îi întreba Van Eijden pe ziarişti, toţi ştiind că tehnicianul Albionului de-abia a trecut de 40.

Cel mai tânăr selecţioner din lume este entuziasmat de primul său job în meserie. "Sunt foarte fericit că, după doar câteva luni în care am fost secundul lui Hiddink, preiau acum toate sarcinile", declara Rijkaard, care a semnat un contract pe doi ani, existând posibilitatea prelungirii până în 2002. El a recunoscut că i-ar fi plăcut să-şi înceapă cariera la un club fără prea mari pretenţii. "Dar când cei de la federaţie au venit la mine să-mi propună postul, nu m-a mai interesat nimic", spune Frank, care va debuta pe banca "Portocalei" în data de 10 octombrie, când este programat primul amical din seria de pregătire pentru Euro 2000. Obiectivul cuplului Rijkaard - Neeskens este cucerirea titlului european. Acasă, Olanda nu are voie să piardă nimic...

Fişă de...personal

1962 - pe 30 septembrie se naşte la Amsterdam
1980 - susţine primul sezon la Ajax
1981 - debutează în "naţionala" Olandei la 19 ani, în meciul cu Elveţia. Va juca de 73 de ori în prima reprezentativă (al patrulea în clasamentul realizat după numărul de selecţii)
1987 - câştigă Cupa Cupelor în ultimul sezon la Ajax
1988 - campion european cu Olanda; se transferă la Zaragoza, dar imediat semnează pentru AC Milan, echipă cu care va cuceri Cupa Campionilor în 1989 şi 1990
1993 - revine la Ajax şi îşi trece în palmares Liga Campionilor (1995)
1994 - evoluează pentru ultima oară în "naţională" (World Cup, sfert de finală: Brazilia - Olanda)
1995 - se retrage din activitatea competiţională
1998 - numit "secund" al lui Guus Hiddink în stafful Portocalei mecanice, alături de Neeskens şi Ronald Koeman **31.08.1998** - este ales în funcţia de selecţioner al Olandei

Rijkard-Neeskens - *un duet pentru 2000*

O "STEA" A TENISULUI AMENINŢATĂ...

De la începutul lui mai, când a triumfat în turneul de la Foro Italico, Martina Hingis nu a mai câştigat nimic. Şi, ce-i mai important, Roland Garros-ul şi Wimbledon-ul nu au mai băgat-o în seamă, ca în anii trecuţi. Asta după un început de an fericit, cu patru turnee câştigate din primele şapte, printre care şi Australian Open. Acum a venit la Flushing Meadow, puţin mirată că lumea tenisului a început s-o privească oarecum ironic. "Bineînţeles că anul trecut a fost mai bun. Dar asta nu înseamnă că 1998 este atât de rău, după cum aud uneori la TV: <<Hingis este vulnerabilă în acest sezon>>. Totuşi, nu mă poate bate chiar oricine", a contrat Martina. "Am învăţat că nu trebuie să te consumi prea mult la înfrângeri. Este mai bine pentru moralul tău", s-a confesat Martina.

Nici la US Open n-a reuşit să câştige trofeul, fiind învinsă în finală de americanca Lindsay Davenport, mai... bătrână ca Martina cu 4 ani, mai înaltă cu 21 cm şi mai grea cu 13 kg.

La 30 septembrie a.c., Martina va împlini 18 ani, dar poziţia ei de nr.1 mondial este serios ameninţată nu numai de Davenport, ci şi de Venus Williams (care a împlinit 18 ani la 17 iunie a.c.), celelalte adversare fiind mai "uzate": Jana Novotna (30 ani), Arantxa Sanchez (27), Monica Seles (25), Conchita Martinez (26), Steffi Graf (29).

Principalele transferuri în Il Calcio

AC Milan (antrenor Alberto Zaccheroni). **Veniţi**: Ambrosini (Vicenza), Aynala (Napoli), Lehmann (Schalke), Bierhoff, Helveg (Udinese), Ngotty (Paris S.G.), Sala (Bari). **Plecaţi**: Desailly (Chelsea), Nilsen (Napoli).

AC Parma (antrenor Alberto Malesani). **Veniţi**: Boghossian, Veron (Sampdoria), Balbo (Roma), Longo (Napoli). **Plecaţi**: Mora (Napoli), Adalton (Paris S.G.), Barone (Padova).

AS Bari (antrenor Eugenio Fascetti). **Veniţi**: Madsen, Knudsen (AB Copenhaga), Andersson (Malmö). **Plecaţi**: Ventola (Inter), Ingesson (Bologna), Doll (SV Hamburg).

Bologna (antrenor Carlo Mazzone). **Veniţi**: Sanchez (Montpellier), Signori (Sampdoria). **Plecaţi**: R. Baggio (Inter), Torisi (Atletico Madrid).

Cagliari (antrenor Gian Piero Ventura). **Veniţi**: Zebina (Cannes), Mboma (Gamba Osaka). **Plecat**: Sanna (Torino).

Empoli (antrenor Mauro Sandreani). **Veniţi**: Alexandrov (Levski Sofia), Hameg (Helsingborg). **Plecaţi**: Ametrano (Genoa), C. Esposito (Fiorentina).

Fiorentina (antrenor Giovanni Trappattoni). **Veniţi**: Repka (Sparta Praga), Amor (Barcelona), Toricelli (Juventus), Heinrich (Dortmund). **Plecaţi**: Schwarz (Valencia), Serena (Atletico Madrid).

Inter Milano (antrenor Luigi Simoni). **Veniţi**: Frey (Cannes), Silvestre (Rennes), Camara (St. Etienne). **Plecat**: Sartor (Parma).

Juventus (antrenor Marcello Lippi). **Veniţi**: Blanchard (Metz), Tudor (Hajduk Split), Mirkovici (Atalanta), Muller (Servette Geneva). **Plecat**: Pecorari (Genoa).

Lazio Roma (antrenor Sven Goran Eriksson). **Veniţi**: Lombardi (Genoa), Salas (River Plate), Stankovici (St. Roşie Belgrad), Protti (Napoli), Mihajlovici (Sampdoria), S. Conceicao (FC Porto), Couto, De la Pena (Barcelona), Vieri (Atletico Madrid). **Plecaţi**: Grandoni (Sampdoria), Casiraghi (Chelsea), Fuser (Parma), Jugovici, Chamot (Atletico Madrid), Piovanelli (Genoa).

Perugia (antrenor Ilario Castagner). **Veniţi**: Berti (Reggiana), **Maspero** (Lecce), Strada, Ze Maria (Parma). **Plecat**: Rutzitu (Genoa).

Piacenza (antrenor Giuseppe Materazzi). **Veniţi**: Rizzitelli (Bayern MGnchen), Fiori (Fiorentina), Manighetti (Bari). **Plecaţi: Tramezzani** (Tottenham), Scienza (Torino), Murgista (Napoli).

AS Roma (antrenor Zdenek Zeman). **Veniţi**: Aleinicev (Spartak Moscova), Christian (Internacional Porto Alegre), Tomisi (Partizan). **Plecat** Helguerra (Espagnol).

Salernitana (antrenor Delio Rossi). Veniţi: Song (Metz), Bolici (Partizan), Kristici (St. Roşie). **Plecat** Cudini (Torino).

Sampdoria (antrenor Luciano Spaletti). **Veniţi**: Zivkovici, Jovici (St. Roşie), Ortega (Valencia), Grandoni (Lazio). **Plecaţi**: Scarchilli (Torino), Morales (Racing Club).

Udinese (antrenor Francesco Guidolin). **Veniţi**: Van der Vegt (Tilburg), Wapenaar (Utrecht), Bisgaard (Odense), Tchangai (Togo), Bia (Brescia). **Plecaţi**: Statuto (Roma), Frezzollini (Cosenza).

Venezia (antrenor Walter Novellino). **Veniţi**: Zeigbo (Legia Varşovia), Tacio, Bilica, Marcone (Vitoria Bahia), Maniero (Milan). **Plecaţi**: Baldi (Pescara), Bazzani (Varese).

Vicenza (antrenor Franco Colomba). **Veniţi**: Tomici (AEK Atena), Tamburini (Cesena), M. Rossi (Lecce). **Plecaţi**: Ambrosini (Milan), Falcioni (Juventus), Baronio (Lazio).

Fotbal, Divizia C

PRIMUL PUNCT DE „AFARĂ“

PROGRESUL CARACAL - RECORD MEDIAŞ 3-3 (1-2)

Doar 4 minute au mai lipsit ca Recordul să obţină toate cele trei puncte puse în joc la Caracal, şi să-şi atingă obiectivul declarat în urmă cu două săptămâni, adică 12 puncte din tot atâtea în următoarele patru etape. Oricum, dacă vor reuşi să învingă în următoarele două etape, când vor juca ambele partide „acasă“, atunci vor ajunge la cota „10“ din cele 12 puncte posibile, ceea ce, trebuie să recunoaştem, e ceva.

Medieşenii sunt cei care deschid scorul, Forgacs, bine lansat de Ov. Lazăr, pătrunde în careu, driblează doi jucători şi şutează lângă bară, în stânga portarului. Smarandache egalează pentru gazde, 17 minute mai târziu. Până la pauză, cei care mai înscriu o dată sunt tot medieşenii, Ov. Lazăr înscriind după ce, în prealabil, îl driblase pe fundaşul Mihăescu (min. 39).

La reluare, progresiştii punctează în chiar primul minut, Barbu restabilind egalitatea. Pentru a treia oară, oaspeţii intră în avantaj. Era minutul 56 când Cosmin Mureşan înscrie cu un şut puternic sub bară. Cu patru minute înainte de final, însă, acelaşi Barbu reia în poartă balonul respins de portarul Lupu în faţă, la şutul lui Smarandache.

PROGRESUL: Tănăsescu - Velea, Pîrvu (40, Fişcălie), Neagu (10, Ad. Dumitrescu), Mihăescu - Drăgoi, Roşca, Oprea (59, Stanciu), Smarandache - Stancu, Barbu.

RECORD: Lupu - Cristea, Aspricioiu, C. Mureşan, Forgacs - Cr. Comşa, Trifu, Suciu (2, Ov. Lazăr), Dabai - Tofănescu (59, Pârduţ), Frandeş (80, Ferencz).

Arbitru: A. Băjan (Videle). Asistenţi: Ad. Lungu (Alexandria) şi N. Răceală (Roşiori). Cartonaşe galbene: Neagu, Ad. Dumitrescu, Mihăescu/Ov. Lazăr. **Ov. BOICA**

Clasament, Divizia C

Rezultatele etapei a VIII-a: Constructorul Craiova - Minerul Certej 5-1, Petrolul Ţicleni - Minerul Berbeşti 4-2, Minerul Mătăsari - Flacăra Rm. Vîlcea 2-0, Aluminiu Slatina - Pandurii Tg. Jiu 1-0, Şoimii Sibiu - Gloria Reşiţa 4-1, Forestierul Stîlpeni - Aurul Brad 1-0, Flacăra Moreni - Electro Bere Craiova 1-1, Progresul Caracal - Record Mediaş 3-3, Minerul Uricani -Petrolul Stoina 4-1, Minerul Certej - Petrolul Drăgăşani 3-1 (partida s-a disputat vineri).

1.Gloria Reşiţa	8	6	1	1	22-7	19(+7)
2. Şoimii Sibiu	8	6	1	1	18-6	19(+7)
3. Bere Craiova	8	4	4	0	21-6	16(+4)
4. Flacăra Rm. Vîlcea	8	5	1	2	18-8	16(+4)
5. Minerul Certej	8	5	1	2	21-14	16(+4)
6. Pandurii Tg. Jiu	8	5	0	3	17-8	15(+3)
7. Flacăra Moreni	8	4	1	3	11-11	13(+1)
8. Aluminiu Slatina	8	4	0	4	9-8	12(0)
9. Minerul Uricani	8	4	0	4	17-17	12(0)
10. Constructorul Craiova	8	4	0	4	15-16	12(0)
11. Petrolul Stoina	8	4	0	4	11-12	12(0)
12. Forestierul Stîlpeni	8	4	0	4	13-17	12(0)
13. Petrolul Ţicleni	8	4	0	4	12-25	12(0)
14. Petrolul Drăgăşani	8	3	0	5	10-16	9(-3)
15. Minerul Mătăsari	8	2	2	4	8-12	8(-4)
16. Record Mediaş	8	2	1	5	18-18	7(-5)
17. Minerul Berbeşti	8	2	1	5	17-24	7(-5)
18. Minerul Lupeni	8	2	1	5	10-21	7(-5)
19. Aurul Brad	8	2	0	6	8-16	6(-6)
20. Progresul Caracal	8	0	2	6	7-21	2(-10)

Etapa viitoare (sâmbătă, 26 septembrie, ora 11): Minerul Uricani - Constructorul Craiova, Minerul Certej - Minerul Lupeni, Petrolul Drăgăşani - Petrolul Ţicleni, Minerul Berbeşti - Minerul Mătăsari, Flacăra Rm. Vîlcea - Aluminiu Slatina, Pandurii Tg. Jiu - Şoimii Sibiu, Gloria Reşiţa - Forestierul Stîlpeni, Aurul Brad - Flacăra Moreni, Electro Bere Craiova - Progresul Caracal, Record Mediaş - Petrolul Stoina.

„...Plouă, plouă, plouă, vreme de beţie...“

urmare din pag.1

fiindcă amândoi n-au decât... prenume. Masati (28), Iriza (31), Oprea (56), respectiv C. Ilie (din 11 m, min. 89) ● **Olimpia - FC Naţional 3-1 (2-0)** Sătmărenii au mai luat o gură de aer, cu care nu mor încă, dar nici nu trăiesc. Ivan (3), Chiratcu (17), Mozacu (70), respectiv Pogăcean (76) ● **CSM Reşiţa - FCM Bacău 0-0** N-a fost lucru curat, pentru că prea liniştiţi au stat Sdrobiş şi Halagian. ● **Steaua - Farul 1-0 (1-0)** Dacă a ajuns să dea gol Belodedici (34), înseamnă că lui Stoichiţă i-a cântat cucuveaua pe casă. Singurul lucru notabil este că arbitru de rezervă a fost... o arbitră, Maria Pătraşcu (unde îşi va fi schimbat hainele, că doar nu se va fi dezbrăcat la un loc cu ceilalţi trei fomişti!) ● **Astra - Foresta 1-0 (1-0)** Parcă văd că amărâţii ăştia care au plâns să fie lăsaţi să joace în nocturnă, când se va lăsa cu ninsoare vor dori să susţină meciurile... la gura sobei, cu vin fiert îndulcit cu miere. Până acum stau bine cu banii. Dunăreanu (32) ● **Rapid - Petrolul 2-1 (1-0)**. Victorie chinuită, dar utilă a giuleştenilor. Au marcat Pancu şi Şumudică, respectiv Todoran. ● **Univ. Craiova - Dinamo 2-2 (2-1)**. Rezultat care-i poate mulţumi, dar şi nemulţumi pe toţi. Luţu (12), Chivu (31), respectiv Mihalcea (43,55). **n.i.d.**

CLASAMENT

1. Dinamo	7	6	1	0	22-5	19(+10)
2. Rapid	7	6	1	0	18-3	19(+7)
3. Oţelul	7	5	1	1	14-6	16(+7)
4. Steaua	7	4	1	2	15-9	13(+1)
5. FCM Bacău	7	3	4	0	11-7	13(+4)
6. FC Argeş	7	4	1	2	12-9	13(+1)
7. FC Naţional	7	4	0	3	17-15	12(+3)
8. Astra	7	2	3	2	7-7	9(-3)
9. Petrolul	7	3	0	4	8-11	9(0)
10. Gloria	7	2	2	3	12-14	8(-1)
11. F.C. Oneşti	7	2	2	3	13-16	8(-4)
12. Ceahlăul	7	2	1	4	10-11	7(-2)
13. Univ. Craiova	7	1	3	3	8-10	6(-6)
14. CSM Reşiţa	7	1	3	3	4-11	6(-6)
15. Olimpia	7	2	0	5	7-15	6(-6)
16. U Cluj	7	1	2	4	3-15	5(-7)
17. Farul	7	1	1	5	8-15	4(-5)
18. Foresta	7	1	0	6	8-18	3(-6)

Etapa viitoare: Dinamo - U Cluj, Gloria - FC Argeş, Oţelul - FC Oneşti, Naţional - Astra, Foresta - Univ. Craiova, Farul - Olimpia, Petrolul - CSM Reşiţa, Ceahlăul - Rapid, FCM Bacău - Steaua.

Fotbal în Europa

GERMANIA

Hertha - Frankfurt 3-1, Rostock - Freiburg 0-2, Wolsburg - Bremen 2-4, Leverkusen - Dortmund 3-1, Bochum - Schalke 04 1-2, Nürnberg - Kaiserslautern 1-1, Stuttgart - München 1860 0-1

În clasament: 1. Bayern München 15; 2. München 1860 l0; 3. Kaiserslautern 10; 4. Hertha BSC Berlin 9... 16. Hansa Rostok 4; 17. Wolfsburg 3; 18. Eintracht Frankfurt 3.

FRANŢA

Metz - Toulouse 0-0, Montpellier - Nancy 1-1, Auxerre - Souchaux 3-1, Nantes - Lorient 1-1, Lyon - Lens 3-1, Rennes - Bastia 2-0, Le Havre - Strasbourg 0-1

În clasament: 1. Bordeaux 15; 2. Lyon 14; 3. Rennes 12... ... 15. Metz 5; 16. Toulouse 5; 17. Le Havre 2; 18. Souchaux 1.

ANGLIA

Southampton - Tottenham 1-1, Coventry - Newcastle 1-5, Derby - Leicester 2-0, Liverpool - Charlton 3-3, Wimbledon - Sheffield Wendsdey 2-1, Leeds - Aston Villa 0-0, Middlesbrough - Everton 2-2, Nottingham Forest - West Ham United 0-0

În clasament: 1. Aston Villa 14; 2. Derby 12; 3. Liverpool 11; 4. Wimbledon 11...; 17. Leicester 5; 18. Blackburn 4; 19. Coventry 4; 20. Southampton 1.

SPANIA

Real Madrid - FC Barcelona 2-2

PORTUGALIA

Boavista - Leiria 1-0

Sporting Lisabona - Campomaiorense 3-0

RUGBY

CSM KIRSCHBAUM Sibiu - „U“ Cluj 27-10 (14-0)

La fluierul arbitrului bucureştean Marin Sabin, asistat de braşovenii Stelea şi Răduţi, s-au aliniat formaţiile: **„U“ Cluj** (antrenor Fane Ionescu): Popean, Lungeanu, Oprea, Tudori, C. Samuil, Ionescu, Tincu, Tamaş, Flutur - căpitanul echipei, Copil, Franciuc, Dragomir, Iacob, Săuan şi Maftei. Au mai jucat: Cerces, R. Samuil, Stuparu.

CSM Kirschbaum Sibiu (antrenor Mircea Beianu, secondat de jucătorul P. Suciu): Voicu, Borş, Florea, Badiu, Urdea, Borcan, Zeicu, Seceleanu, Dobre, Amariei, A. Banciu, Nedelcu, Radu Fugigi, L. Micu şi Andrei Iulian. Au mai jucat: Suciu, Ciulei, Dumitru şi C. Micu.

Gazdele încep bine jocul, înaintarea fiind punctul forte. După opt minute, clasicul rulent al grămezii îi dă posibilitatea lui Urdea să culce balonul în terenul de ţintă advers. Transformă A. Iulian şi 7-0. Trec alte opt minute şi Dobre execută câteva schimbări de picior penetrând apărarea oaspeţilor: 12-0. A Iulian îşi face datoria şi 14-0, scor cu care se încheie prima repriză. Oaspeţii, pe fondul jocului bun al gazdelor, nu au prea contat în economia jocului.

După pauză însă, sibienii cedează şi, în minutul 43, clujenii transformă o lovitură de pedeapsă şi scorul devine 14-3. Trec cincisprezece minute şi diferenţa se reface 17-3 prin transformarea loviturii de pedeapsă de A. Iulian. Revenim la cârma jocului şi, după o deschidere a lui Amarie de peste 40 m, Radu Fugigi înscrie la colţ: 22-3. Transformă o nouă lovitură de pedeapsă şi cu zece minute înainte de final scorul era: 27-3. Dar lui Marin Sabin i se pare diferenţa prea mare şi oferă (pentru viitor probabil) studenţilor un eseu de penalizare. Scor final 27-10.

A fost cel mai bun meci al constructorilor sibieni din actualul sezon, fapt subliniat la sfârşitul jocului şi de observatorul federal Mircea Vătui.

Iată şi celelalte rezultate ale etapei a III-a: Rulmentul - U. Remin 14-22; Griviţa - CFR C-ta 27-5; Minerul - Steaua 12-48; U Timişoara - Dinamo - amânat; Ştiinţa - Farul 10-6.

Etapa a IV-a programează sâmbătă, 26.09.98, următoarele partide: Baia Mare - Griviţa; CFR - Minerul; Steaua - U Timişoara; Dinamo - Ştiinţa; U Cluj - Farul; CSM Kirschbaun - Rulmentul. **(S.PUI)**

Handbal, Divizia Naţională (m)

Metalul Copşa Mică - „U“ Petrol Craiova 20-20 (9-9)

În primul joc din actuala ediţie a Diviziei Naţionale de handbal masculin, handbaliştii copşeni nu au putut obţine victoria în faţa oltenilor, care s-au apărat ermetic. Din păcate nici elevii antrenorului Viorel Răpciugă nu s-au descurcat prea bine în fazele de atac. Au înscris pentru gazde: Ignat 11, Cunţan 3, Luca 2, Micu 2 şi Kun 2.

Au arbitrat Anca Marian şi Constantin Onogea din Rm. Vâlcea. **Ilie IONESCU**

Popice

Foresta Tălmaciu - Unio Satu Mare 5000 - 0

Tălmăcenii au câştigat cu scorul mai sus menţionat ca urmare a neprezentării sătmărenilor.

F.C. INTER - GAZ METAN 1-1 (1-0)

urmare din pag.1

Maftei pierde totuşi uşor balonul, urmează o pasă la Cl. Şomfălean care trece lejer de Luci Cotora, centrare spre Hanc care, de la limita ofsaidului, înscrie de la un metru în poarta lui Fl. Cotora. Aşadar, 1-1 după singurul şut al gazeştilor pe poarta sibiană. Stoica uită de prelungiri şi fluieră, curând, sfârşitul partidei. Rezultat strâmb, grav viciat de deciziile arbitrilor! Voi reveni în cotidianul „Tribuna“.

Fotbal, Divizia D

Studenţii sibieni continuă seria izbânzilor

● **„U“ Mecanica Sembraz - Viitorul Bazna 4-0 (0-0).** Extrem de bine orânduiţi în cele două decise linii defensive de mentorul lor tehnic A. Moş, oaspeţii au rezistat cu brio atacurilor repetate ale studenţilor sibieni, care n-au reuşit să finalizeze niciuna din multele şarje efectuate la buturile adverse. Lipsită de o corespunzătoare pregătire fizică echipa vizitatoare a căzut evident în a doua parte a întâlnirii, când elevii antrenorilor I. Barac şi I. Tarcea s-au impus de justeţe graţie golurilor realizate de D. Popenţa (min. 53 din penalti), A. Budăi (73, 79) şi I. Turc (89) ● **CFR Retezat PIM - Textila 0-1 (0-1)** Cu toate că a atacat susţinut şi continuu buturile rivale, formaţia sibiană a părăsit învinsă terenul, textiliştii cisnădieni destrămând cu uşurinţă asalturile lipsite de luciditate ale amfitrionilor şi păstrându-şi până la final avantajul luat pe tabela de scor în minutul 39, când I. Precup a finalizat, cu o excelentă lovitură de cap, cornerul de care a beneficiat echipa lui ● **Carpaţi Mecanica - Sevişul 9-0 (4-0)** Diferenţa de valoare, pregătire şi concepţie de joc dintre cele două combatante este perfect oglindită de tabela de marcaj, modificată de nouă ori, în urma golurilor înscrise de C. Corfar (7, 13, 62), I. Ionuţ (35), A. Nedelcu (42), G. Spătaru (46, 51), M. Verzescu (72, din 11 m) şi M. Lucian (75) ● **COMESO - Viitorul Târnava 3-1 (3-1)** Partida a debutat la Şeica Mare cu o veritabilă lovitură de teatru, oaspeţii punctând în chiar primul minut prin C. Sarcău. Localnicii - deşi resimt şocul - atacă în valuri şi după 7 minute egalează datorită unei execuţii de excepţie a lui I. Şeica. În continuare meciul e la discreţia gazdelor care mai înscriu de două ori în minutele 27 şi 45 prin incisivul lor vârf C. Orlandea ● **ASA - Construcţii 1-1 (0-0).** După o primă repriză albă au reuşit să deschidă primii scorul prin L. Ştefănescu în min. 62. Cinci minute mai târziu veteranul Ion Gheorghe a restabilit egalitatea într-o confruntare alertă, interesantă şi de bună valoare, disputată în limitele unei depline sportivităţi. ● **Sparta - Unirea 7-0 (4-0)** Mult mai matur şi excelent pregătit fizic şi tactic, unsprezecele medieşan evoluând mai aproape de valoarea lotului de care dispune, s-a detaşat categoric în faţa unui partener de întrecere extrem de tânăr şi vizibil incomodat de rigorile acestui eşalon. Autorii golurilor: O. Noian (10, 13, 26, 48), V. Ştefan (17), S. Szasz (70) şi Fl. Popa (89) ● **Romanofir - C.S. Incstar 2-1 (1-0)** Încă marcaţi de eşecul suferit în runda trecută pe propriul teren, agniţenii - lipsiţi de două piese grele (M. Părău şi C. Veza)- n-au rezistat la Tălmaciu în faţa unui team abil, vivace şi extrem de insistent la buturile din faţă, care s-au impus, la limită, în urma golurilor înscrise de L. Pătru în min. 23 şi C. Comşa (80) pentru învingători, respectiv A. Ionele (90, din penalti).

V.M.

Clasament

1.“U“ Mecanica Sembraz	6	6	0	0	29-3	18
2. Romanofir Tălmaciu	6	5	0	1	23-9	15
3. Textila Cisnădie	5	5	0	0	13-3	15
4. Carpaţi Mecanica M.	6	4	2	0	28-6	14
5. COMESO Şeica M.	5	4	1	0	12-3	13
6. Sparta Mediaş	5	3	1	1	19-8	10
7. Geromed M.	5	3	1	1	17-6	10
8. CFR Retezat PIM	6	2	2	2	10-12	8
9. CS Incstar	5	2	1	2	13-5	7
10. Viitorul Bazna	6	1	1	4	8-19	4
11. Construcţii Sibiu	6	0	3	3	5-12	3
12. ASA Sibiu	5	0	1	4	5-18	1
13. Viitorul Târnava	6	0	1	5	8-28	1
14. Sevişul Şelimbăr	6	0	0	6	10-31	0
15. Unirea Ocna Sibiului	6	0	0	6	0-37	0

BIBLIOTECA „ASTRA“ SIBIU

BIBLIOTECA „ASTRA"
SIBIU

TRIBUNA sporturilor

SUPLIMENT SĂPTĂMÂNAL DE INFORMARE SPORTIVĂ AL COTIDIANULUI INDEPENDENT "TRIBUNA"

Anul VIII, nr.437 | 28.09. - 04.10.1998 | 4 pagini, 500 lei

Baschet

Sibienilor le-a priit soarele Mediteranei

C.S.U. ASTRAL - SANEX CLUJ 98-40 (54-26)

● Confirmându-şi valoarea, cunoştiinţele tehnico-tactice superioare, experienţa competiţională, dar şi aptitudinile şi dorinţa de afirmare a unor tineri jucători, echipierii de la C.S.U. ASTRAL au obţinut o victorie detaşată în faţa celor de la SANEX Cluj ● Oaspeţii, cu o echipă modestă, încă nu la nivelul exigenţelor primei divizii, au luptat pentru limitarea proporţiilor scorului ● Antrenorul Mircea Vulc a rulat întregul lot de jucători, în condiţiile existente. Rubint, Cociş şi Cătălin Vulc evoluând cu aplomb şi eficienţă ● Salutăm debutul, mai mult decât promiţător, în divizia A, a tânărului Cristian Crăciun, format la şcoala medieşeană de baschet, condusă de Octavian Şerban. ● 10 jucători şi-au înscris numele ca marcatori pe foaia de arbitraj, cei mai buni realizatori fiind Tordai - cu un joc strălucitor - 39 puncte şi Spasojevici 17 puncte ● Cu mici excepţii, pe fond de relaxare, foarte bun jocul lui Cornel Alecu ● Bun arbitrajul cuplului Oprea - Dabija.

Spectatorii prezenţi în cochetul Palat al Sporturilor "Transilvania" (cam puţini dacă avem în vedere vocile care spuneau că abia aşteaptă să poată ocupa un loc aici) au avut ocazia să asiste la o victorie clară, detaşată, la scor a elevilor pregătiţi şi conduşi de Mircea Vulc, proaspătul antrenor al echipei naţionale.

Gazdele deschid scorul prin Tordai şi arată, din primele minute că nu vor lăsa să le scape victoria. Jucând eficient şi cu dezinvoltură, Tordai, Alecu şi Spasojevici contribuie decisiv ca în min. 10, tabela de scor să arate 29-12 în favoarea gazdelor. Din acest moment, antrenorul sibienilor introduce în joc, pe rând, întregul lot, partida continuând să se afle la discreţia sibienilor, mai buni, net, la recuperări şi intercepţii, în faza de apărare şi dovedind o apetenţă deosebită pentru faza de atac. Scorul la pauză, C.S.U. ASTRAL conducea cu 54-26.

Repriza secundă are o desfăşurare similară, sibienii aflându-se permanent la conducerea "ostilităţilor". În min. 31 al partidei gazdele aveau, deja, asigurată o diferenţă de 40 de puncte pe tabela de scor (78-38).

În min. 35, Zoran Spasojevici părăseşte terenul pentru comiterea celei de a cincea greşeli personale. În ultimele 5 minute jocul are acelaşi curs,

Octavian RUSU

continuare în pag. 4

Fotbal, divizia B

Toată lumea mulţumită

GAZ METAN MEDIAŞ - FC EXTENSIV CRAIOVA 1-1 (0-0)

Spectatori: 3.000. Au marcat: Claudiu Şomfălean (72), respectiv Ferencz Popescu (60).

Gaz metan: Roşca - Miclăuş, Boroncoi, M. Lungu (68, Ciurar), Fl. Şomfălean, Grigore - Cl. Moldovan, Gabor (75, Hanc), Callo - Zotta (68, Boaru), Cl. Şomfălean. Antrenor Jan Gavrilă.

FC Extensiv: Mare - Paraschiv, Sola, Mirea, Jeler, Şoavă - Laczko, S. Cristescu (89, Ştirbulescu), M. Rus (60, Mieilă) - Neagoe (82, Răducanu), Ferencz Popescu. Antrenor Marian Bondrea.

Arbitru: V. Ioniţă. Asistenţi: N. Mavrodin şi N. Stanciu (toţi Bucureşti).

În ciuda scorului înregistrat pe tabela de marcaj a stadionului medieşean, la finalul celor 90 de minute de joc, spectatorii s-au retras mulţumiţi. Cele două echipe au prestat un joc echilibrat, tehnicii net superioare a oltenilor fiindu-i opusă de către medieşeni o prestaţie ambiţioasă.

Dacă, înaintea partidei, declaraţiile ambelor părţi convergeau spre aceeaşi idee, a acumulărilor celor trei puncte puse în joc, în final, ambele părţi s-au arătat mulţumite de rezultat.

Debutul de partidă înregistrează două ocazii de gol, câte una de fiecare parte. Mai întâi Claudiu Moldovan preia pe piept un balon, însă întârzie şutul din interiorul careului (min.2). Un minut mai târziu, Roşca se opune la şutul unui jucător oltean, făcând ca tabela să rămână nemodificată.

Până la finalul primei părţi a jocului a mai fost notată o singură fază de poartă, când Claudiu Şomfălean a reluat dintr-o poziţie bună, de la circa 8 metri de poarta lui Mare, balonul trecând peste.

Cei care înscriu primii sunt oaspeţii. Ferencz Popescu se înalţă dintre trei fundaşi medieşeni şi înscrie cu capul, la un sfert de oră de joc din repriza secundă. Egalitatea este restabilită 12 min. mai târziu, Claudiu Şomfălean reluând cu capul în poarta lui Mare, centrarea lui Callo.

Finalul de partidă este unul incandescent, ambele echipe trecând pe lângă victorie. Mai întâi, acelaşi Popescu este la un pas de a înscrie, cu trei minute înainte de final, Boroncoi şutând din 6 m peste poartă în ultimul minut de joc.

Vom reveni în cotidianul TRIBUNA.

Ovidiu BOICA

Cronica mondenă

Agresat sonor de nişte "galerii" extremiste, spectatorul peluzist, tribunist sau ziarist a făcut pasul decisiv în poziţia de agresat fizic. Deocamdată, agresiunea se face doar cu pumnul, cu gheata sau cu palma, dar, nu încape îndoială,

Peluza a III-a

arma albă sau arma de foc îşi va croi drum pe stadioane sau prin sălile de sport. Saltul calitativ, ce să-i facem. Craiova a luat opţiuni serioase în topul agresiunii, Ilie Balaci sărind de la poziţia de antrenor bătăuş la aceea de socru mic cu arţag mare, fugărind presa cu prilejul căsătoriei fiicei sale, Lorena, cu domnul Trică, sub năşia rapidistului Gheară, proaspătul vicepreşedinte sub pod. Ceremonia a fost ca-n poveşti, cu înjurături şi îmbrânceli, după cum spun cronicile mondene care au consemnat fericitul eveniment de la primăria din Bănie.

Până una-alta, curg suspendările şi amenzile. Parlamentarii noştri despre care credeam că joacă doar bridge şi fac slalom printre legi, s-au apucat şi de fotbal şi au pus de un turneu vienez pentru care Biroul Permanent al Camerei Deputaţilor a sponsorizat cu modesta sumă de 500 de milioane lei. Câte goluri vor reuşi să mai înscrie parlamentarii, vom vedea şi vom simţi.

Oricum se pare că ei joacă mai bine în deplasare decât pe teren propriu, mai ales dacă vor fi însoţiţi şi de o "galerie" inimoasă. Să le urăm călătorie frumoasă, lungă şi un rezultat favorabil. În cazul unui rezultat general de egalitate, va avea loc o a treia întâlnire, pe un teren neutru, probabil la Los Angeles.

Mihai BRATU

Ultima oră

● "Autohtonii" noştri au cam băgat-o pe mânecă în Moldova, făcând băşcălie de ei alde Fistican, Guzun, Testimiţanu, Rebeja, Druţă, Barbăroş, Catânsus, Guşilă...

● De-acum Liga Profesionistă de Fotbal se numeşte şi Gelsor pentru că respectiva firmă a promis să plătească suma de 3,6 milioane dolari în viitorii 10 ani...

● Lorena, fiica lui Ilie Balaci, s-a căsătorit vineri cu fotbalistul oltean Eugen Trică. Năbădăiosul Ilie a bătut doi cameramani care au vrut să filmeze.

● Susţinută financiar de rafinăria "Astra Română", echipa de fotbal Astra Ploieşti are suficienţi bani pentru a nu retrograda din Divizia A.

● La Campionatul European de atletism al veteranilor, care a avut loc în Italia, Ferdinand Moscovits (România) a obţinut medalia de aur în proba de 10.000 metri (cat. 75 ani) cu timpul de 48:30.39.

● Fiica lui Mircea Sandu, Raluca, e bună de... măritat, cu tenisul nefăcând mare scofală. Ultima "ispravă": a fost eliminată în turul 2 al Romanian Women Tennis Chalenger.

● La Miercurea Ciuc, după terminarea Cupei Continentale la hochei, câţiva sportivi israelieni care le-au oferit spre consum nişte "fetiţe" autohtone

continuare în pag. 4

Romulus Gabor s-a răzbunat

VEGA DEVA - INTER SIBIU 2-0 (0-0)

Stadion: VEGA. Spectatori: 1500. Au marcat Szemely (57). Bordean (82-penalty).

VEGA: Cibotaru - Bordean, Tănasă, Berindei, Popa - Chira (87, Dobrescu), Chiliman (54, Szemely), Luca, G. Ştefan - Preda, Naniu (84, Răican). Antrenor: Romulus Gabor.

FC INTER: Fl. Cotora - Tolciu, Al. Zotincă, Toader (59, Ad. Popa), L. Cotora - Terchilă, C. Szeghedi, Demian, S. Sabău (20, Balaban) - Mara, Galea. Antrenor: Adrian Văsîi.

Arbitru: Constantin Frăţilă (Constanţa). Asistenţi: E. Urican (Bistriţa) şi M. Toader (Constanţa).

Sâmbătă, la Deva, Romică Gabor s-a răzbunat pentru umilitoarea înfrângere (1-4) suferită în urmă cu 3 etape la Sibiu, pe vremea aceea antrenând pe Apulum Unirea Alba Iulia. Între timp, în cursul săptămânii trecute, Romică l-a înlocuit pe Ionel Stanca la cârma Vegăi Deva, aducându-i cu el pe jucătorii Bordean, Chira şi Grozav, toţi trei foşti elevi de-ai săi de pe vremea când era pe banca Corvinului Hunedoara. Primii doi chiar au evoluat contra Interului şi au făcut-o chiar bine.

Plecaţi de la Sibiu cu gândul că la Deva este o pâine de mâncat, jucătorii sibieni s-au lovit de o echipă mult schimbată faţă de "era Stanca". În plus, dacă în prima repriză nu a fost părtinitor, în mitanul secund centralul constănţean, Constantin Frăţilă, a început să favorizeze gazdele, acordându-le un penalty discutabil şi refuzându-le sibienilor altul.

În primul sfert de oră al partidei s-a jucat echilibrat, sibienii putând deschide scorul prin Galea (excelent servit de Mara), scăpat singur cu portarul Cibotaru.

Ambele goluri au fost marcate în partea a doua a partidei. Mai întâi Szemely, nou introdus în teren, pune latul la o centrare a lui Bordean la 12 minute după reluare. Sibienii ies la joc, cu gândul la egalare, însă golul întârzie să apară. Cel de-al

continuare în pag. 4

Minutul 91

FOTBAL SĂRAC, GHIONŢI CU DUIUMUL...

La sugestia domnului Mircea Rodeanu, un mare susţinător (pe vremuri) al fotbaliştilor sibieni, n-am să mă mai plâng că meciurile diviziei A sunt programate de-a lungul unei jumătăţi de săptămână ("pentru că şi în Anglia se întâmplă la fel"), dar asta nu înseamnă că am renunţat la înjurături. Mai întâi, pentru că fotbalul este tot mai slab, apoi pentru că gazonul a ajuns un fel de ring, în care se împart ghionţi cu duiumul, în fine, pentru că tot mai mulţi comentatori radio şi TV s-au molipsit de la Ilie Dobre, turnându-ne în urechi prostii cu nemiluita, vorbind verzi şi uscate, dar "uitând" să ne spună lucruri esenţiale (cine a marcat, cine şi de ce a fost eliminat, câţi spectatori se află în tribune etc).

● **FCM Bacău - Steaua 0-0**. Probabil că şi Halagian, şi Stoichiţă sunt mulţumiţi de rezultat. S-a jucat aspru, Aron Huzu trebuind să împartă cartonaşe în stânga şi în dreapta. La un moment dat, fostul internaţional Belodedici i-a dat un brânci de l-a cocoşat, însă nu a fost eliminat, cum s-ar fi cuvenit ● **Gloria - FC Argeş 3-1 (2-0)**. Recital Ganea, care a marcat toate golurile gazdelor (3, 33, 52), pentru prunari înscriind Bârdeş (62). Se pare că victoria bistriţenilor era programată, din moment ce directorul tehnic al oaspeţilor, Nicolae Dobrin, joi seara, şi-a lăsat echipa la hotel şi s-a dus la bingo. ● **Dinamo - U Cluj 8-0 (3-0)** Dinu şi trupa lui sunt nişte călăi, iar Vlădoiu ar trebui trimis la reeducare. Când eşti în postura de gazdă, altfel te porţi cu musafirii, nu le administrezi opt goluri şi îi iei la pumni. Au marcat Ciubotariu, Vlădoiu, Bătrânu (din 11 m), Mihalcea, Iftodi (2), M. Nicolae, Rednic. Vlădoiu (D) şi Stroe (U) au fost eliminaţi ● **Ceahlăul - Rapid 0-2 (0-1)** Mutică (31), Bundea (67). Ca de obicei, I. Dobre a fost catastrofal. Iată cum a transmis primul gol: "Şut! Peste transversală! Goool!!!. Am avut impresia că mingea a trecut peste poartă, dar aceasta a lovit bara laterală şi a intrat în plasă!" ● **Farul - Olimpia 3-1 (0-1)**. Tare-s curios ce s-a întâmplat în pauză sub tribună. Chiratcu (22) a deschis scorul şi se părea că sătmărenii vor semna sentinţa lui Andone. În

n.i.d *continuare în pag. 4*

Fotbal, Divizia B

Seria I

Dacia Unirea Brăila - Metrom Icim Braşov 0-2; Cimentul Fieni - Sportul studenţesc 1-0; Laminorul Roman - Gloria Buzău 2-1; Tractorul Braşov - Nitramonia Făgăraş 4-1; Rulmentul Alexandria - Chindia Târgovişte 1-1; Precizia Săcele - Dunărea Galaţi 2-1; Rocar Bucureşti - Poiana Câmpina 3-2; Midia Năvodari - Petrolul Moineşti 1-1; Politehnica Iaşi-FC Braşov 2-0.

1. FC Braşov	9	6	2	1	17-4	20(+8)
2. Petrolul Moineşti	9	5	2	2	16-9	17(+5)
3-4. Precizia Săcele	9	5	1	3	16-13	16(+1)
Rocar Bucureşti	9	5	1	3	16-13	16(+1)
5. Cimentul Fieni	9	4	3	2	14-13	15(0)
6. Tractorul Braşov	9	5	0	4	13-15	15(0)
7. Chindia	9	4	2	3	16-10	14(+2)
8. Midia	9	4	2	3	16-12	14(-1)
9. "Poli" Iaşi	9	4	2	3	12-10	14(-1)
10. Laminorul Roman	9	4	1	4	11-14	13(-2)
11. Metrom ICIM	9	4	0	5	13-10	12(0)
12. Poiana Câmpina	9	3	3	3	10-10	12(0)
13. Rulmentul	9	3	2	4	9-7	11(-4)
14. Gloria Buzău	9	3	2	4	10-9	11(-1)
15. Nitramonia	9	3	1	5	7-16	10(-2)
16. Sportul studenţesc	9	3	0	6	8-13	9(-3)
17. Dunărea Galaţi	9	2	2	5	9-18	8(-4)
18. Dacia Brăila	9	0	2	7	3-20	2(-13)

Etapa viitoare (sâmbătă, 3 octombrie, ora 11): Sportul studenţesc - Laminorul Roman, Chindia Târgovişte - Dacia Unirea Brăila, Metrom ICIM Braşov - Cimentul Fieni; Nitramonia Făgăraş - Rulmentul Alexandria; Petrolul Moineşti - Tractorul Braşov; Gloria Buzău - Rocar Bucureşti; Dunărea Galaţi - Politehnica Iaşi; Poiana Câmpina - Precizia Săcele; FC Braşov - Midia Năvodari.

Seria II-a

FC Drobeta Tr. Severin - Chimica Târnăveni 2-1; Jiul Petroşani - UTA 1-1; Apulum Alba Iulia- Unirea Dej 3-1; Politehnica Timişoara - Corvinul Hunedoara 5-0; FC Bihor Oradea - Minerul Venus Motru 4-1; Gaz metan Mediaş - FC Extensiv Craiova 1-1; Aro Câmpulung Muscel - Dacia Piteşti 4-2; FC Baia Mare - ASA Tg. Mureş 1-2; Vega Deva - FC Inter Sibiu 2-0.

1. FC Extensiv	9	6	3	0	23-9	21(+9)
2. ARO Câmpulung	9	7	0	2	20-12	21(+6)
3. ASA Tg. Mureş	9	5	1	3	16-13	16(+4)
4. "Poli" Timişoara	9	4	3	2	23-11	15(0)
5. Gaz metan Mediaş	9	4	3	2	11-11	15(0)
6. UTA	9	3	5	1	15-8	14(+2)
7. Drobeta	9	4	2	3	13-6	14(-1)
8. FC Bihor	9	4	2	3	12-10	14(-1)
9. Unirea Dej	9	4	0	5	14-17	12(0)
10. Apulum Alba Iulia	9	2	4	3	14-14	10(-5)
11. FC Inter	9	3	1	5	13-16	10(-2)
12. Corvinul	9	3	1	5	15-20	10(-2)
13. Dacia Piteşti	9	3	1	5	12-17	10(-2)
14. Chimica	9	3	1	5	12-19	10(-2)
15. Jiul Petroşani	9	3	1	5	8-20	10(-5)
16. Vega Deva	9	2	3	4	8-13	9(-6)
17. Minerul Motru	9	2	2	4	12-18	8(-4)
18. FC Baia Mare	9	1	3	5	8-14	6(-9)

Etapa viitoare (sâmbătă, 3 octombrie, ora 11): UTA - Unirea Alba Iulia; Minerul Motru - FC Drobeta Tr. Severin; Chimica Târnăveni - Jiul Petroşani; Corvinul Hunedoara - FC Bihor Oradea; ASA Tg. Mureş - "Poli" Timişoara; Unirea Dej - ARO Câmpulung Muscel; FC Extensiv - Vega Deva; Dacia Piteşti - Gaz metan Mediaş; FC Inter Sibiu - FC Baia Mare.

Revenind la meciul din Israel

SIBIENII ŞI-AU APĂRAT CU ARDOARE ŞANSELE

● După rezultatul strâns de la Sibiu, echipa israeliană a privit cu maximă atenţie şi chiar cu oarecare teamă partida de la Rishon Le Zion ● Elevii antrenorului Mircea Vulc au jucat o repriză şi jumătate de la egal la egal cu valoroşii lor adversari ● Competiţia privind asigurarea reciprocităţii la condiţiile oferite jucătorilor a fost net câştigată de către sibieni ● Arbitrul spaniol a permis jocul uneori dur al gazdelor, sancţionând, însă, în exces, echipa oaspete ● Zoran Spasojevici s-a dovedit din nou cel mai bun realizator şi recuperator al sibienilor, deşi a avut câteva vizibile scăderi, în special în prima parte a partidei ● Bine, au mai jucat Tordai, Kovacs şi Lăpădat ● Gazdele au obţinut victoria la un scor prea sever faţă de desfăşurarea jocului, dar o victorie meritată, care le-a asigurat calificarea în grupele Cupei Koraci.

Scorul partidei a fost deschis de Tordai (0-3), pentru ca tot el să mai înscrie două puncte după ce gazdele reuşiseră şi ele două (min. 2: 2-5), Peste un minut scorul devine egal (5-5) iar în min. 5, gazdele conduceau cu 9-8. Echipierii de la Maccabi Rishon folosesc scheme de joc care să permită punerea în valoare a aruncătorilor de 3 puncte, aflaţi din nou în mână bună şi, pe fondul unei apărări agresive, dar şi puţin peste limita regulamentului, încearcă să să detaşeze decisiv, dar nu reuşesc deoarece antrenorul Mircea Vulc a găsit antidotul necesar, aşa încât în min. 10, diferenţa era de doar 4 puncte

Baschet

(17-13). Urmează o serie de ratări ale oaspeţilor, inclusiv din lovituri libere şi israelienii măresc diferenţa la 13 puncte (26-13). Jocul se îndârjeşte şi, după un inspirat time-out, începe să se echilibreze şi, încet dar sigur, diferenţa de pe tabela de scor scade, 50-41 în min. 19 pentru ca de la pauză să se înregistreze o diferenţă de 8 puncte (52-44). După prima parte a jocului Alecu, Spasojevici şi Lăpădat, acumulaseră, deja, trei greşeli personale.

Elevii antrenorului Mircea Vulc încep cu mult aplomb repriza secundă şi după 5 minute de joc, gazdele mai aveau doar un avantaj de 4 puncte (58-54). Urmează două minute de foc, la sfârşitul cărora diferenţa mai scade cu 1 punct, scorul devenind 61-58. A fost momentul psihologic al jocului. Speriaţi de eventualitatea unui scor nefavorabil, gazdele introduc în teren forţe proaspete şi cu Washington în mare formă, pe fondul unei evidente căderi a românilor, se distanţează sigur pe tabela de scor (81-60, în min. 11), minut în care Cornel Alecu este nevoit să părăsească terenul pentru comiterea celei de a 5-a greşeli personale. Jocul este în continuare viu şi dârz disputat, Maccabi Rishon Le Zion reuşind în final să obţină victoria cu scorul de 94-74.

Privind, acum, retrospectiv, cele două partide vom concluziona că baschetbaliştii de la CSU ASTRAL, sub conducerea antrenorului lor, au reprezentat demn baschetul sibian în această nouă confruntare europeană intercluburi. Şi, nu pot încheia aceste rânduri fără a menţiona generoasele eforturi financiare făcute de Universitatea "Lucian Blaga" şi sponsorul principal S.C. ASTRAL.

Octavian RUSU

Campionatul judeţean de fotbal

Partide echilibrate şi de certă valoare în etapa a 5-a

● **Euroil - Dacia Avântul 5 - 3 (2 - 2).** Ambele combatante, bine pregătite fizic şi tactic, şi-au apărat cu dârzenie, dar în mod sportiv şansele, oferind spectatorilor o partidă atractivă, interesantă şi sensibil echilibrată cu numeroase faze de atac la cele două buturi. Mai exacţi la finalizare, sălişteni şi-au asigurat o preţioasă şi meritată victorie, care i-a propulsat în fruntea clasamentului. Au punctat: I. Cunţan (min. 25, 50), M. Lazinovici (min. 30), G. Cunţan (min. 84) şi Mircea Mânzat (min. 89), în contul gazdelor, E. Bocăzar (min. 14), C. Paris (min. 18) şi G. Medeşan (min. 80), pentru dârloşeni ● **Arsenal 95 - Gloria 3 - 1 (0 - 0).** După o primă repriză albă, dar extrem de aprig disputată, teamul tunarilor sibieni - în accentuată revenire de formă - s-a impus de justeţe, după o întrecere de certă calitate, la care şi-au adus contribuţia, în egală măsură, combatanţii ambelor echipe. Au marcat, D. Diţu (min. 55, 60 şi 89), pentru învingători şi L. Banea (min. 58) pentru oaspeţii veniţi la Nocrich ● **Vulturii - Flapo 3 - 0 (0 - 0).** Surprinzător scorul extrem de sever cu care păucenii au cedat la Şura Mică, unde amfitrionii - amintindu-ne de evoluţiile lor bune din anteriorul sezon - s-au detaşat graţie golurilor înscrise de D. Rotaru (min. 50) şi M. Purţa (min. 59, 67) ● **Progresul Orlat - Recolta Alma 1 - 2 (0 - 0).** Performera rundei actuale a fost, fără îndoială, formaţia din Alma, singura învingătoare pe terenul partenerei sale de întrecere.

Deşi condusă pe tabela de scor, ea s-a impus după o dispută acerbă, datorită golurilor realizate de V. Lăpădat (min. 58) şi R. Stan (min. 58). Pentru orlăţeni a punctat A. Pop, în minutul 52 ● **Hapomex - Progresul Dumbrăveni 1 - 1 (1 - 0).** Întâlnire echilibrată la Ruşi, unde fosta lideră s-a declarat mulţumită pentru remiza obţinută în faţa unor rivali extrem de hotărâţi şi precişi în defensivă, care au deschis scorul prin N. Zereş, în min. 40, oaspeţii egalând prin F. Şancu, în minutul 63 ● **Tractorul - Telecom 4 - 3 (2 - 0).** Sibienii - deşi au dominat evident repriza secundă - au cedat la Ighişu Nou în faţa unor adversari bătăioşi şi exemplar dăruiţi culorilor drapelului sub care luptă. Au marcat I. Kiraly (min. 6), S. Radu (min. 11), I. Boaru (min. 60) şi F. Boaru (min. 70, din penalti) pentru gazde, V. Popa (min. 48), D. Ivan (min. 62, din lovitură de la 11 m) şi V. Dabija (min. 75) pentru învinşi ● **Recolta Moşna - Cibinul 4 - 3 (1 - 1).** Autorii golurilor: C. Laţea (min. 18, 86), O. Podar (min. 52) şi I. Ceapă (min. 56) pentru localnici, D. Lazăr (min. 54, 81) şi B. Lazăr (min. 36) pentru oaspeţi.

Judeţ II.

Rezultatele şi autorii golurilor:

● **Romipel Cordia - Maril Internaţional 0 - 4 (0 - 0),** M. Măsaru (65), N. Datcu (77), A. Muntean (80 şi 88 din penalti) ● **Viitorul Rusciori - Vulturul Poplaca 2 - 5 (1 - 3).** N. Oprişiu (15, 60, 85) şi M. Ciontea (11, 30) pentru învingători, respectiv N. Neagoe (39 şi 80) ● **Dacia Aţel - Gloria Loamneş 4 - 0 (2 - 0).** S. Moldovan (32, 38), H. Lup (53, 86) ● **Flamura Roşie Cârţa - Avântul Alţâna 5 - 3 (4 - 2).** G. Mihăilă (5), A. Hărăbală (12, 20), D. Căuneac (29) şi A. Koşa (80) pentru gazde, respectiv N. Borghină (25), I. Toda (44), I. Popa (65) ● **Romdor - Metalul Copşa Mică 3 - 0.** Deşi au câştigat pe teren cu 4 - 1 (goluri înscrise de E. Găban (3), D. Coman (45), respectiv M. Pandel) oaspeţii, utilizând un jucător pe fals, au pierdut întâlnirea ● **Avântul Mohu - Astra 3 - 0.** Sibienii nu s-au prezentat la meci.

V.M.

Clasament, judeţ I

1. Euroil Sălişte	5	4	0	1	18 - 11	12
2. Progresul Dumbrăveni	4	3	1	0	10 - 2	10
3. Recolta Alma	5	3	1	1	14 - 7	10
4. Flapo Păucea	5	3	1	1	11 - 10	10
5. Cibinul Cristian	5	2	1	2	11 - 9	7
6. Recolta Moşna	5	2	1	2	11 - 13	7
7. Vulturii Şura Mică	4	2	0	2	8 - 7	6
8. Gloria Nocrich	5	2	0	3	10 - 12	6
9. Unirea Miercurea	4	2	0	2	5 - 7	6
10. Arsenal 95	4	1	2	1	5 - 5	5
11. Progresul Orlat	5	1	1	3	7 - 8	4
12. Hapomex Ruşi	4	1	1	2	7 - 13	4
13. Tractorul Ighiş	5	1	1	3	4 - 15	4
14. Dacia Avântul D	4	1	0	3	10 - 10	3
15. Telecom Sibiu	4	1	0	3	9 - 11	3

"Cupa de toamnă", o reuşită competiţie cu 48 participanţi

Trei iubitori şi practicanţi ai tenisului, Petru Maxim, Cornel Belei şi Haralambie Petrişor, au organizat o reuşită competiţie de tenis (perechi) la care au luat parte 24 de cupluri care s-au întrecut în "Cupa de toamnă".

Întrecerea s-a desfăşurat pe patru grupe de câte 6 perechi (jucători între 25 şi 70 de ani). Primele două din fiecare grupă au

Tenis

jucat în sferturi de finală eliminatorii, după care, în faza de semifinale, au ajuns următoarele cupluri. Iată câştigătorii: **locul I** - George Podariu + Ioan Berghea; **locul II** - Gavril Filip + Adrian Ionetecu; **locul 3** - Tiberiu Radu + Eugen Trifan şi Ioan Gândilă + Ilie Giurgiu. Organizatorii au oferit primelor trei cupluri clasate numeroase premii.

Ilie IONESCU

SE REINTRODUCE CENZURA

După meciul nul (din toate punctele de vedere)... izbutit de reprezentativa noastră de fotbal în Republica Moldova, la obişnuita conferinţă de presă, antrenorul Victor Piţurcă a declarat textual: "Am stabilit împreună cu Federaţia că din acest moment Pro Sport, Pro TV şi Evenimentul zilei nu mai au acces la acţiunile echipei naţionale". Ulterior, "bretonatul" Piţi a venit cu unele precizări, cum că "decizia federală se referă numai la accesul respectivilor ziarişti în avionul echipei naţionale, nicidecum la conferinţele de presă organizate de FRF (...) Acceptând prezenţa oricui, îmi rezerv dreptul să nu răspund întrebărilor formulate de publicaţiile amintite". Na-ţi-o frântă, că ţi-am dres-o!

Luni, 28 septembrie

Programul I: 12.00 TVR Info 12.05 Universul cunoaşterii (r) 13.00 Natacha (s/r) 14.00 TVR Info 14.10 Santa Barbara (s/r) 15.00 Dosarele istoriei (r) 16.00 Emisiune în limba maghiară 17.30 Scena 18.00 TVR Info 18.10 D.a. 18.35 Stăpânul lumii (s) 19.00 Sunset Beach (s) 19.55 Doar o vorbă "săţ-i" mai spun 20.00 Jurnal 21.00 Justiţie militară (s) 21.50 Nimic sfânt (s) 22.45 Jurnalul de noapte 23.00 Repriza a treia 24.00 Întâlnirea de la miezul nopţii 1.15 Închiderea programului

Programul II: 12.00 Sunset Beach (s/r) 13.00 D-na King, agent secret (s/r) 16.00 Dragostea contează (s) 16,55 Santa Barbara (s) 20.10 Natacha (s) 22.00 Lovitură de maestru (f)

Marţi, 29 septembrie

Programul I: 6.00 România, ora 6 fix! 8.30 D. a. (r) 9.00 TVR Cluj-Napoca 10.00 TVR Info 10.05 TVR Iaşi 11.00 TVR Timişoara 12.00 TVR Info 12.05 Credo (r) 13.00 Natacha (s/r) 14.00 TVR Info 14.10 Santa Barbara (s/r) 15.00 Persoana cu handicap şi societatea civilă 15.30 Arhive româneşti (r) 16.00 Emisiune în limba maghiară 17.00 D.a. 17.30 În flagrant 18.00 TVR Info 18.10 Hollyoaks (s) 18.35 Stăpânul lumii (s) 19.00 Sunset Beach (s) 19.55 Doar o vorbă "săţ-i" mai spun 20.00 Jurnal 21.00 Dulce ţară (f) 23.20 Jurnalul de noapte 23.30 Avocatul poporului 0.30 Nocturnă pop

Programul II: 9.00 Justiţie militară (s/r) 12.00 Sunset Beach (s/r) 13.00 Nimic sfânt (s/r) 16.00 Dragostea contează (s) 16.55 Santa Barbara (s) 20.10 Natacha (s)

Miercuri, 30 septembrie

Programul I: 6.00 România, ora 6 fix! 8.30 D.a.(r) 9.00 TVR Cluj-Napoca 10.00 TVR Info 10.05 TVR Iaşi 11.00 TVR Timişoara 12.00 TVR Info 12.05 Sensul tranziţiei (r) 13.00 Natacha (s/r) 14.00 TVR Info 14.10 Santa Barbara (s/r) 15.00 Tradiţii 15.30 Pro Patria 16.30 Tribuna partidelor parlamentare 17.00 D.a. 17.30 Medicina pentru toţi 18.00 TVR Info 18.10 Hollyoaks (s) 18.35 Stăpânul lumii (s) 19.00 Sunset Beach (s) 19.55 Doar o vorbă "săţ-i" mai spun 20.00 Jurnal 21.00 Prea aproape şi prea departe de ţară 21.30 Fotbal: Galatasaray Istanbul - Athletic Club Bilbao 23.40 Jurnalul de noapte 23.55 Cultura în lume 0.20 Fotbal: FC Bayern München - Manchester United

Programul II: 12.00 Sunset Beach (s/r) 16.00 Dragostea contează (s) 16.55 Santa Barbara (s) 20.10 Natacha (s) 22.00 Gauguin, sălbaticul (f)

Joi, 1 octombrie

Programul I: 6.00 România, ora 6 fix! 8.30 D.a.(r) 9.00 TVR Cluj-Napoca 10.00 TVR Info 10.05 TVR Iaşi 11.00 TVR Timişoara 12.00 TVR Info 12.05 Pentru dv., doamnă! (r) 13.00 Natacha (s/r) 14.00 TVR Info 14.10 Santa Barbara (s/r) 15.00 Dialog 15.30 Ecclesiast '98 16.00 Convieţuiri 17.00 D.a. 17.30 Timpul Europei 18.00 TVR Info 18.10 Hollyoaks (s) 18.35 Stăpânul lumii (s) 19.00 Sunset Beach (s) 19.50 Rezultatele Tragerilor Super Loto 5/40 şi Expres 19.55 Doar o vorbă "săţ-i" mai spun 20.00 Jurnal 21.00 Prietenul nostru comun (s) 22.00 La volan 22.10 Cu ochii'n patru 22.50 Jurnalul de noapte 23.00 Dintre sute de catarge 24.00 Pariul trio 0.05 Bank-Note 0.35 Magazin muzical-umoristic

Programul II: 12.00 Sunset Beach (s/r) 16.00 Dragostea contează (s) 20.10 Natacha (s/r) 22.00 Căutând-o pe Eileen (f) 23.40 Fotbal

Vineri, 2 octombrie

Programul I: 6.00 România, ora 6 fix! 8.30 D.a.(r) 9.00 TVR Cluj-Napoca 10.00 TVR Info 10.05 TVR Iaşi 11.00 TVR Timişoara 12.00 TVR Info 12.05 De la lume adunate... 12.30 Convieţuiri 13.00 Natacha (s) 14.00 TVR Info 14.10 Santa Barbara (s/r) 15.00 Ecoturism 15.30 Emisiune în limba germană 17.00 Portret în oglindă 17.30 Mapamond 18.00 Ora Warner 19.00 Sunset Beach (s) 19.55 Doar o vorbă "săţ-i" mai spun! 20.00 Jurnal 21.00 Pasărea Spin: Anii care lipsesc (f) 22.35 Jurnalul de noapte 22.50 O seară etno-pop...la Corbeanca 23.50 Norocul începătorului (f)

Programul II: 12.00 Sunset Beach (s/r) 16.00 Dragostea contează (s) 16.55 Santa Barbara (s) 20.10 Natacha (s) 22.00 Time out 23.10 Familia Borgia (s)

Sâmbătă, 3 octombrie

Programul I: 7.00 Bună dimineaţa, de la... Iaşi! 8.30 Alfa şi Omega 9.00 TVR Info 9.05 Ba da! ba nu! 10.00 Anna balerina (s) 10.55 Un tânăr yancheu la curtea regelui Arthur (f) 12.30 Ordinea publică 13.00 A doua alfabetizare 13.30 Ecranul 14.00 Info-Magazin 14.30 Video-magazin 16.30 D.a. 16.55 Star Trek (s) 17.45 Echipa de intervenţie (s) 18.30 Sabrina, vrăjitoare la 16 ani (s) 18.55 Teleenciclopedia 19.45 Săptămâna sportivă 19.55 Doar o vorbă "săţ-i" mai spun 20.00 Jurnal 20.30 Cer întunecat (s) 21.30 Cum vă place... 22.30 TVR Info 22.35 Cei doisprezece ticăloşi (f) 1.10 Toamna la cules de vie

Programul II: 7.00 Familia Borgia (s/r) 14.00 Dinastia Cleopatrelor (s) 16.00 Dragostea contează (s) 16.55 Santa Barbara (s) 22.30 În plină acţiune (s/r)

Duminică, 4 octombrie

Programul I: 7.00 Bună dimineaţa, de la...Cluj-Napoca! 8.30 Lumină din lumină 9.00 TVR Info 9.05 D.a. 11.00 Vlaţa satului 13.00 Biserica satului 13.15 Tezaur folcloric 14.00 Info-Magazin 14.30 Video-Magazin 17.45 Super Gol Show 18.30 D.a. 18.55 Serial de călătorii 19.50 Rezultatele tragerilor Loto 6/49 şi Noroc 19.55 Doar o vorbă "săţ-i" mai spun 20.00 Jurnal 20.30 7 zile în România 21.00 Ce-i de făcut cu Bob? (f) 22.45 TVR Info 22.50 Pariul trio 22.55 D-na King, agent secret (s) 23.45 Pop Show Nocturn 0.30 Fotbal mondial 1998

Programul II: 7.00 Cer întunecat (s/r) 8.30 Sporturi extreme 10.30 Cinematograful vremii noastre * Andre Techine 19.00 De cealaltă parte a miezului nopţii (s) 21.00 Sportmania

MAPAMOND SPORT MAPAMOND SPORT

U.S. OPEN în cifre şi litere

● Billie Jean King a devenit prima jucătoare care a câştigat două titluri consecutive la US Open din 1968 încoace (1971-'72).

● US Open a devenit "open" (deschis şi pentru profesionişti) din 1968. Din 1881 până în 1967, era Campionatul Naţional al SUA, numai pentru amatori

● Doar trei jucători care nu erau capi de serie au cucerit titlul la US Open, ultimul fiind Andre Agassi în 1994

● Pentru prima oară, proba de simplu feminin a fost introdusă în 1887, fiind găzduită de Philadelphia Criket Club, din Pennsylvania

● Primul jucător neamerican care a învins la US National Championship a fost britanicul Hugh L. Doherty în 1903

● Când Arthur Ashe a câştigat primul său titlu la US Open în 1968, era întâiul american care izbutea performanţa după 13 ani. În această perioadă, australienii au obţinut 10 victorii

● La primul său titlu, Arthur Ashe era încă amator, motiv pentru care a refuzat premiul de 14.000 de dolari cuvenit învingătorului. A primit, în schimb, 280 de dolari pentru cheltuieli - 20 pe zi

● Jucători ne americani au câştigat turneul de 34 de ori de-a lungul istoriei. Australia conduce cu 17 victorii în acest clasament

● Din 1968 încoace au fost 10.048.530 de spectatori la US Open

● Bjorn Borg şi Bob Hewitt au jucat primul meci pe terenul central când US Open s-a mutat la USTA National Center în 1978

● Tracy Austin a fost cea mai tânără jucătoare care a învins la US Open. Ea a câştigat în 1979, în finală cu americanca Chris Evert, pe când avea 16 ani, 8 luni şi 28 de zile

● Jennifer Capriati a câştigat proba de simplu junioare în 1989, cu un an înainte de debutul pe tabloul principal al senioarelor

● Americanca Chanda Rubin şi thailandeza TamarineTanasugarn au jucat primul meci pe terenul Arthur Ashe în 1997, când acesta a fost inaugurat.Tanasugarn a învins cu 6-4, 6-0

● O tornadă s-a abătut asupra terenurilor în după-amiaza zilei de 30 august 1985. În ciuda serioaselor avarii, jocurile s-au reluat a doua zi

● Ken Rosewall a câştigat US Open în 1970 chiar dacă rama de la racheta sa de lemn s-a crăpat. A continuat s-o folosească şi pe traseul către al doilea titlu al său

● US Open a fost primul turneu de Mare Şlem în care s-au disputat meciuri în nocturnă, în 1975

● Cea mai categorică victorie într-o finală la US Open s-a produs în 1973, când Jimmy Connors a câştigat cu 6-1, 6-0, 6-1 în faţa lui Ken Rosewall. Connors avea 22 de ani, iar Rosewall 39

● În 1970, Margaret Smith Court a realizat Marele Şlem. În plus a câştigat probele de dublu şi dublu mixt la US Open. Suma totală cu care a fost răsplătită a fost 9.500 de dolari

● Capacitatea arenei Arthur Ashe este de 23.219 locuri

● Stefan Edberg a câştigat titlul la juniori în 1983, cu opt ani înainte de cele două victorii consecutive la seniori

● Începând din 1973, la US Open premiile la feminin şi masculin au devenit egale

● US Open este singurul turneu de Mare Şlem care s-a jucat pe trei suprafeţe diferite: iarbă din 1968 până în 1974, zgură între 1975 şi 1977 şi ciment din 1978 până acum.

Ultimii învingători

1988 Steffi Graf - Mats Wilander
1989 Steffi Graf - Boris Becker
1990 Gabriela Sabatini - Pete Sampras
1991 Monica Seles - Stefan Edberg
1992 Monica Seles - Stefan Edberg
1993 Steffi Graf - Pete Sampras
1994 Arantxa Sanchez - Andre Agassi
1995 Steffi Graf - Pete Sampras
1996 Steffi Graf - Pete Sampras
1997 Martina Hingis - Patrick Rafter
1998 Lindsey Davenport - Patrick Rafter

Şase titluri continentale şi 29 de medalii în 13 ediţii ale C.E. de atletism

Campionatele Europene de atletism au ajuns la cea de a 17-a ediţie. În marea majoritate a întrecerilor precedente, atleţii români au urcat pe podiumul de premiere, prima dată în urmă cu 44 de ani, deschizătoarea de pârtie nefiind alta decât actuala preşedintă a F.R. Atletism, Iolanda Balaş-Söter. În cele 13 ediţii la care am participat, cinci sportive s-au încununat cu titlul de campioane continentale. Iată, tabloul de onoare al sportivilor români la această prestigioasă competiţie:

● Berna, 25-29 august 1954
Iolanda Balaş - locul 2 la înălţime cu 1,65 m
● Stockholm, 12-24 august 1958
Iolanda Balaş - locul I la înălţime cu 1,77 m
Belgrad, 12-16 septembrie 1962
Iolanda Balaş - locul 1 la înălţime cu 1,83 m
Zoltan Vamoş - locul 2 la 3000 m obstacole cu 8:27,6
Maria Diţi - locul 2 la suliţă cu 52,10 m
Budapesta, 30 august - 4 septembrie 1966
Mihaela Peneş - locul 2 la suliţă cu 56,94 m
Atena, 15- 20 septembrie 1969
Leonidas Karaiosifoglu - locul 2 la 20 km marş cu 1h 31;06
Viorica Viscopoleanu -locul 2 la lungime cu 6,45 m
Helsinki, 10-15 august 1971
Cornelia Popescu - locul 2 la înălţime cu 1,85 m
Csaba Dozsa - locul 2 la înălţime cu 2,20 m
Carol Corbu - locul 3 la triplusalt cu 16,87 m
Roma, 2-8 septembrie 1974
Carol Corbu - locul 2 la triplusalt cu 16,68 m
Argentina Menis - locul 2 la disc cu 64,62 m
Mariana Suman - locul 3 la 800 m cu 1;59,8
Praga, 29 august-3 septembrie 1978
Natalia Mărăşescu - locul 2 la 1500 m cu 3;59,8
Natalia Mărăşescu - locul 2 la 3000 m cu 8;33,5
Atena, 6-12 septembrie 1982
Vali Ionescu - locul 1 la lungime cu 6,79 m
Maricica Puică - locul 2 la 3000 m cu 8:33,33
Anişoara Cuşnir - locul 2 la lungime cu 6,73 m
Stuttgart, 26-30 august 1986
Maricica Puică - locul 2 la 3000 m cu 8:35,92
Doina Melinte - locul 3 la 1500 m cu 4:02,44
Split, 27 august-1 septembrie 1990
Marieta Ilcu - locul 2 la lungime cu 7,02 m
Helsinki, 7-14 august 1994
Gabriela Szabo - locul 2 la 3000 m cu 8:40,08
Adriana Barbu - locul 3 la maraton cu 2h 30:45
Felicia Ţilea - locul 3 la suliţă cu 64,34 m
Budapesta, 17-24 august 1998
Monica Jagăr-Dinescu - loc 1 la înălţime cu 1,97 m
Mihaela Melinte - loc 1 la aruncarea ciocanului - 71,17 m
Ionela Tîrlea - loc 1 la 400 mg - 53,37 sec.
Gabriela Szabo - loc 2 la 5000 m cu 15:08,31
Bogdan Ţăruş - loc 2 la săritura în lungime - 8,24 m
Nicoleta Grasu - loc 3 la aruncarea discului - 65,94 m
Lidia Simon - loc 3 la 10.000 m - 31:32,64

"Fără fotbal n-aş fi avut nici un rost"

Antonio Teocoli s-a născut la 25 februarie 1945, la Taranto, dar la doi ani părinţii s-au mutat la Milano, în cartierul periferic Niguarda. La cinci ani a început să meargă pe San Siro ("Nu-i voi putea niciodată zice "Meazza", fiindcă acela a fost un mare jucător, dar al Interului, iar eu sunt cu AC Milan"), să bată mingea pe maidan de dimineaţa până seara şi să cânte la ghitară. Încurajat de Adriano Celentano, s-a lansat în muzica uşoară italiană, a jucat în câteva filme muzicale, apoi s-a... lipit de televiziune, concepând emisiuni fotbalistice de mare succes şi spectacole de varietăţi. Suporter înflăcărat al lui AC Milan şi al reprezentativei italiene, a ajuns celebru nu numai în ţara lui, cu şapca roşie nelipsită şi purtând tricoul roş-negru în culorile formaţiei sale preferate.

"Duminica este cea mai frumoasă zi pentru mine. Mă scol pe la 11,30, ies în oraş, mă întâlnesc cu prietenii, mâncăm pizza şi bem bere, apoi ne instalăm în tribuna stadionului şi pălăvrăgim despre jucători, despre alte meciuri, despre goluri. După meci plecăm spre case cântând. Soţia ţine tot cu Milan, dar trebuie să stea acasă cu cele trei fiice ale noastre: Anna, Paola şi Chiara. Nimic pe lume nu-i frumos ca fotbalul. Fără el, probabil, n-aş fi avut nici un rost în lume".

Cupele europene la fotbal - calvarul românilor

În această săptămână sunt programate noi partide în cele trei competiţii europene intercluburi. În cea mai importantă, Liga campionilor, nu avem pe nimeni, iar în celelalte două... am avut. În UEFA, Steaua şi FC Argeş nu au nici o şansă, iar în Cupa Cupelor, Rapid se află în postura... mielului pascal, care ştie ce-l aşteaptă, dar nu ştie când i-a venit sorocul. Nu-i nimic, abia avem timp să ne gândim la necazurile noastre de fiecare zi şi să ne "delectăm" cu partidele din competiţiile interne, în care fiecare bate pe cine vrea...

Cupa UEFA

Real Sociedad - Sparta Praga (4 - 2)
AC Parma - Fenerbahce Instanbul (0 - 1)
Olympique Lyon - Blackburn Rovers (1 - 0)
Skonto Riga - Dinamo Moscova (2 - 2)
Celtic Glasgow - Vitoria Guimaraes (2 - 1)
Feyenoord Rotterdam - VFB Stuttgart (3 - 1)
Celta Vigo - FC Argeş (1 - 0)
AS Roma - Silkeborg (2 - 0)
AS Monaco - LKS Lodz (3 - 1)
Grasshopper Zürich - Anderlecht Bruxelles (2 - 0)
Grazer LK - Litex Loveci (1 - 1)
Hajduk Split - Fiorentina (1 - 2)
Stromsgodset - Aston Villa (2 - 3)
Slavia Praga - Schalke 04 (0 - 1)
ŢSKA Sofia - Servette Geneva (1 - 2)
FC Metz - Steaua Roşie Belgrad (1 - 2)
FC Liverpool - FC Kosice (3 - 0)
Bologna - Sporting Lisabona (2 - 0)
Wisla Cracowia - Maribor Teatanic (2 - 0)
Betis Sevilla - Vejle BK (0 - 1)
Rapid Viena - Bordeaux (1 - 1)
Obilici Belgrad - Atletico Madrid (0 - 2)
Glasgow Rangers - Beitar Ierusalim (1 - 1)
Maritimo Funchal - Leeds United (0 - 1)
Bayer Leverkusen - Udinese (1 - 1)
Valencia - Steaua Bucureşti (4 - 3)
Dinamo Tbilisi - Wilem Tilburg (0 - 3)
Anorthosis Famagusta - FC Zürich (o - 4)
FC Bruges - Ujpest Budapesta (5 - 0)
AEK Atena - Vitesse Arnhem (0 - 3)
Werder Bremen - Brann Bergen (0 - 2)
Olympique Marseille - Sigma Olomouc (2 - 2)
Meciurile se vor disputa marţi, **29 septembrie a.c.**

Liga Campionilor

Miercuri, 30 septembrie a.c.

Grupa A

Olympiakos Pireu - Croaţia Zagreb
Ajax Amsterdam - FC Porto
(În prima etapă: FC Porto - Olympiakos 2 - 2 şi Croaţia - Ajax 0 - 0)

Grupa B

Galatasaray Istanbul - Athletico Bilbao Rosenborg - Juventus
(În prima etapă: Bilbao - Rosenborg 1 - 1 şi Juventus - Galatasaray 2 - 2)

Grupa C

Spartak Moscova - Real Madrid
Inter - Sturm Graz
(În prima etapă: Real - Inter 2 - 0 şi Sturm - Spartak 0 - 2)

Grupa D

FC Barcelona - Bröndby
Bayern München - Manchester United
(În prima etapă: Bründby - Bayern 2 - 1 şi MU-Barcelona 3 - 3)

Grupa E

Dinamo Kiev - Lens
Arsenal - Panathinaikos Atena
(În prima etapă: Lens - Arsenal 1 - 1 şi Panathinaikos - Dinamo 2 - 1)

Grupa F

Benfica Lisabona - PSV Eindhoven
HJK Helsinki - Kaiserslautern
(În prima etapă: PSV - HJK 2 - 1 şi Kaiserslautern - Benfica 1 - 0)

Cupa Cupelor

Partidele sunt programate j**oi, 1 octombrie.**
Varteks Varazdin - Rudar (1 - 0)
Haka Valkeakoski - Panionis (0 - 2)
MTK Budapesta - SV Ried (0 - 2)
FC Copenhaga - Levski Sofia (2 - 0)
Amica Wronki - SC Heerenveen (1 - 3)
Real Mallorca - Hearts of Midlothian (1 - 0)
Helsingborg - Chelsea (0 - 1)
RKV Genk - MSV Duisburg (1 - 1)
Spartak Trnava - Besiktas Istanbul (1 - 3)
Vaalerengen - Rapid Bucureşti (2 - 2)
NK Jablonec - Apollon Limassol (1 - 2)
Partizan Belgrad - Newcastle United (1 - 2)
Lausanne - Lazio (1 - 1)
Maccabi Haifa - Paris SG (1 - 1)
Sporting Braga - Metalurg Lieoaja (0 - 0)
Lokomotiv Moscova - ŢSKA Kiev (2 - 0)

Fotbal, divizia C

CA-N LUMEA A PATRA

PANDURII TG. JIU - ŞOIMII SIBIU 1-1 (1-0)

La fel ca în sezonul trecut, la Lonea, când gazdele au apelat la orice mijloace pentru a-şi adjudeca toate cele trei puncte, gazdele partidei de sâmbătă s-au comportat chiar ca nişte "panduri". În dorinţa de a nu-şi "deranja" adevărul, cei din Tg. Jiu au prestat un joc la intimidare, piperat şi în pauză şi după final cu pumni, palme şi lovituri cu scaunul la picioare, cum a păţit-o Neghirlă. Pampea se remarcă la prima acţiune a partidei, respingând in extremis şutul lui Balaci (min. 7).

Prima ocazie mai periculoasă a sibienilor este notată în minutul 25 când, la un contraatac, trei contra doi, Ciobanu greşeşte pasa decisivă. Edmond Trifu ratează, opt minute mai târziu, o ocazie rarisimă, lobând balonul peste poarta părăsită de Hârşu.

Minutul 38 aduce primul gol al partidei. Dodoi reia cu capul o centrare de pe partea stângă a lui Cioară, balonul ducându-se direct la vinclu, în colţul lung al porţii lui Pampea.

Trifu are ocazia egalării cu un minut înainte de pauză, şutul acestuia din unghi fiind scos cu greu de Hârşu în corner.

La reluare, gazdele trec pe lângă majorarea scorului, şutul lui Popete lovind transversala porţii apărate de Pampea.

Cu un sfert de oră, înainte de final, I. Mărginean aduce egalarea, reluând cu capul centrarea lui I. Luca.

În ultimele 10 minute, sibienii îşi înghesuie adversarii în jumătatea lor de teren, însă fără rezultat pe tabela de marcaj.

PANDURII: Hârşu - Popete, Cioară, Trofin, Tihoc, Izruga (53, I. Popescu), Nicolaescu, Bejenaru, A. Popescu - Balaci, Dodoi (87, Liţoiu).

ŞOIMII: Pampea - Popuşoi, Hila, Comăniciu, (13, I. Mărginean), Neghirlă - Ştef, I. Luca, Ciobanu (57, Tara), Scridon - Huzoaică (46, Tarcea), E. Trifu. Arbitri: Cr. Istrate. Asistenţi: L. Anghelina şi Gh. Sandu (toţi Bucureşti). Cartonaşe galbene: Hila, I. Mărginean. Cartonaşe roşii: Bejenaru.

Ovidiu B. NICOLAE

O repriză secundă catastrofală

Record Mediaş - Petrolul Stoina 1-3 (1-0)

Din păcate pentru medieşeni, punctul câştigat în etapa trecută la Caracal nu a avut darul de a le ridica moralul în aşa fel încât să poată trece cu bine peste următoarele două partide, ambele de pe teren propriu. După o primă repriză bună, în care au reuşit să înscrie o dată prin Tofănescu, medieşenii au ieşit cu altă faţă de la cabine, petroliştii reuşind să puncteze de trei ori.

Scorul este deschis de Tofănescu, atacantul medieşean reluând pe lângă portarul Jugănaru o centrare în careu (20). Mogoşanu egalează cu un şut fulgerător din afara careului mare, la cinci minute după reluare. De acum îşi intră în rol Popa, acesta reuşind să aducă victoria echipei sale prin două reuşite, în minutele 58 şi 87. Mai întâi a înscris pe lângă portarul Lupu, după ce în prealabil l-a driblat şi pe Cristea. Apoi, pe un contraatac patru contra doi, primeşte o pasă de la autorul primului gol, pentru petrolişti, Mogoşanu, şi înscrie fără speranţe pentru portarul Lupu.

RECORD; Lupu - Cristea, Aspricioiu, C. Mureşan, Forgacs - Cr. Comşa, D. Trifu, Alin Ioniţă (1, Rău), Dabai - Tofănescu (58, Părduţ), Frandeş (70, Ferencz).

PETROLUL: Jugănaru - Mitroi, Sisoie, Mitruţ, Dumitru - Mogoşanu, Răscoi, Lupu, Papa - Braloşteanu, Luţă.

Arbitru: V. Igna (Timişoara). Asistenţi: D. Ionescu (Lugoj) şi M. Petcu (Timiş). Cartonaşe galbene: D. Trifu (2), Cr. Comşa, C. Mureşan / Lumezeanu, Mogoşanu, Doană.

Ovidiu BOICA

Divizia C

Rezultatele etapei a IX-a: Minerul Uricani - Constructorul Craiova 2-0; Minerul Certej - Minerul Lupeni 3-1; Petrolul Drăgăşani - Petrolul Ţicleni 0-0; Minerul Berbeşti - Minerul Mătăsari 3-1; Flacăra Rm. Vâlcea - Aluminiu Slatina 2-0; Pandurii Tg. Jiu - Şoimii Sibiu 1-1; Gloria Reşiţa - Forestierul Stâlpeni 4-1; Aurul Brad - Flacăra Moreni 0-0; Electro Bere Craiova -Progresul Caracal 1-0; Record Mediaş - Petrolul Stoina 1-3.

1. Gloria Reşiţa	9	7	1	1	26-8	22(+7)
2. Şoimii Sibiu	9	6	2	1	19-7	20(+8)
3. Bere Craiova	9	5	4	0	22-6	19(+4)
4. Flacăra Rm. Vâlcea	9	6	1	2	20-8	19(+4)
5. Minerul Certej	9	6	1	2	24-15	19(+4)
6. Pandurii Tg. Jiu	9	5	1	3	18-9	16(+1)
7. Minerul Uricani	9	5	0	4	19-17	15(0)
8. Petrolul Stoina	9	5	0	4	14-13	15(+3)
9. Flacăra Moreni	9	4	2	3	11-11	14(+2)
10. Petrolul Ţicleni	9	4	1	4	12-25	13(+1)
11. Aluminiu	9	4	0	5	9-10	12(0)
12. Construcţii	9	4	0	5	15-18	12(0)
13. Forestierul	9	4	0	5	14-21	12(0)
14. Minerul Berbeşti	9	3	1	5	20-25	10(-5)
15. Petrolul Drăgăşani	9	3	1	5	10-16	10(-5)
16. Minerul Mătăsari	9	2	2	5	9-15	8(-4)
17. Record Mediaş	9	2	1	6	19-21	7(-8)
18. Aurul Brad	9	2	1	6	8-16	7(-8)
19. Minerul Lupeni	9	2	1	6	11-24	7(-5)
20. Progresul Caracal	9	0	2	7	7-22	2(-10)

Etapa viitoare (sâmbătă, 3 octombrie, ora 11): Minerul Lupeni - Constructorul Craiova; Petrolul Ţicleni - Minerul Certej; Minerul Mătăsari - Minerul Drăgăşani; Aluminiu Slatina - Minerul Berbeşti; Şoimii Sibiu - Flacăra Rm. Vâlcea; Forestierul Stâlpeni - Pandurii Tg. Jiu; Flacăra Moreni - Gloria Reşiţa; Progresul Caracal - Aurul Brad; Petrolul Stoina - Electro Bere Craiova; Record Mediaş - Minerul Uricani.

Handbal, Divizia B (m)

A.S.A. Institutul Militar "Nicolae Bălcescu" Sibiu - Venus SPA Lugoj 28-29 (14-10)

Lipsită de aportul celor doi portari- Marius Budai şi Ioan Drăgan - accidentaţi, dar şi cu arbitraj părtinitor de partea oaspeţilor, echipa studenţilor militari sibieni antrenată de lt. col. Teodor Cihurean nu a putut să depăşească în final echipa oaspete, care a fost condusă până în ultimile minute. Marcatori: Scarlat 8, Costea 6, Pirpidel 4, Cârstea 4, Mărgineanu 3 şi Vătafu 3. Arbitri: Dan Grigore şi Ioan Vizitiu din Hunedoara.

C.S.M. Sibiu - Inter Miracol Reşiţa 16-15 (11-7)

După un joc bun, practicat de echipa antrenată de prof. Lucian Albu, handbalistele sibiene au învins puternica formaţie din Lugoj cu 16-15 (11-7). Punctele echipei noastre au fost realizate de: Cacoveanu 5, Mocanu 3, Arvinte 2, Dobre 2 Irimie 2 şi Burnete 2.

Ilie IONESCU

Romulus Gabor s-a răzbunat

urmare din pagina 1

doilea gol este înscris dintr-un penalty discutabil. Terchilă a încercat să-şi ferească faţa de un balon ce urma să-l lovească în plină figură, arbitrul Frăţilă arătând punctul cu var. Execută şi transformă fundaşul dreapta Bordean. La faza premergătoare golului, Mara fusese faultat în careu de un fundaş devean, însă centralul a lăsat jocul să "curgă".

Vom reveni în cotidianul "TRIBUNA".

Ovidiu BOICA

Ultima oră

urmare din pagina 1

la un preţ ce li s-a părut exagerat. Au intervenit poliţişti şi luptători antitero.

● Marţi, la Brăila, vor începe campionatele naţionale de box, la care nu vor participa fraţii Dorel şi Marian Simion, care s-au declarat indisponibili.

● Se pare că şi lui Gheorghe Mihali i s-a făcut lehamite de străinătate, mai ales că a ajuns rezervă la Guingamp, echipă din divizia secundă franceză.

● Claudio Ranieri, antrenorul Valenciei, s-a declarat nemulţumit de randamentul lui Sabin Ilie şi l-a pus pe lista viitoarelor transferuri.

● FRF a trimis telegramele de convocare pentru jucătorii români din străinătate, în vederea partidelor cu Portugalia (10.10) şi Ungaria (14.10), din preliminariile CE 2000. Aceştia sunt: Stelea, Dan Petrescu, Filipescu, Gică Popescu, Gâlcă, Dorinel Munteanu, Cătălin Munteanu, Adrian Ilie, Craioveanu, Moldovan. Din ţară vor fi convocaţi alţi 10 fotbalişti, dar sunt doar de umplutură.

(n.i.d.)

SELECŢIE pentru copii - FOTBAL

Centrul de copii şi juniori al Clubului F.C. "INTER" Sibiu anunţă desfăşurarea acţiunilor de selecţie pentru grupe de copii născuţi în anii: 1986, 1987, 1988, 1989 şi 1990.

Acestea vor avea loc la sediul clubului (Stadion Municipal - Parcul Arinilor şi vor fi conduse de antrenorii M. Negru, V. Marcu, V. Jurcă).

Selecţiile vor avea loc în zilele de marţi, miercuri, joi, vineri între orele 9.00-11.00 şi 13.00-15.00 - funcţie de programul şcolar al elevilor, cu începere din 29.09.1998. Copiii vor avea asupra lor echipament sportiv corespunzător.

FOTBAL SĂRAC, GHIONŢI CU DUIUMUL...

urmare din pagina 1

partea a doua, constănţenii au înscris de trei ori: Grigoraş, Stere, Stan ● **Oţelul - FC Onești 3-0 (1-0)** Rezultat firesc. V. Ştefan (39, din 11 m), Nemţanu (62), Maleş (67). În min. 89, Iriza (FCO) a ratat un penalty ● **Foresta - Univ. Craiova 1-2 (0-1)** Fără Balaci, care se pare că a continuat nunta şi sâmbătă, oltenii au obţinut trei puncte importante de la o echipă oloagă. Al. Gheorghe (65, din 11 m), respectiv Trică (20) şi Luţu (85) ● **FC Naţional - Astra 1-0 (0-0)** Ploieştenii s-au bătut singuri, prin autogolul lui Rohat (53) ● **Petrolul - CSM Reşiţa 2-0 (1-0).** Meci fără noimă, care i-a plăcut mamei lui ... Emil Grădinescu. Au marcat pentru ploieşteni Matei (min 40) şi Costache (min 70).

DIVIZIA A

1. Dinamo	8	7	1	0	30-5	22(+13)
2. Rapid	8	7	1	0	20-3	22(+10)
3. Oţelul	8	6	1	1	17-6	19(+7)
4. FC Naţional	8	5	0	3	18-15	15(+3)
5. Steaua	8	4	2	2	15-9	14(+2)
6. FCM Bacău	8	3	5	0	11-7	14(+2)
7. FC Argeş	8	4	1	3	13-12	13(+1)
8. Petrolul	8	4	0	4	10-11	12(0)
9. Gloria	8	3	2	3	15-15	11(-1)
10. Univ. Craiova	8	2	3	3	10-11	9(-3)
11. Astra	8	2	3	3	7-8	9(-3)
12. FC Onești	8	2	2	4	13-19	8(-4)
13. Ceahlăul	8	2	1	5	10-13	7(-5)
14. Farul	8	2	1	5	11-16	7(-5)
15. CSM Reşiţa	8	1	3	4	4-13	6(-6)
16. Olimpia	8	2	0	6	8-18	6(-6)
17. U. Cluj	8	1	2	5	3-23	5(-7)
18. Foresta	8	1	0	7	9-20	3(-9)

Etapa viitoare: U Cluj - Foresta, FC Argeş - Dinamo, FC Onești - Gloria, Univ. Craiova - FC Naţional, Astra - Olimpia, CSM Reşiţa - Ceahlăul, Rapid - Oţelul, FCM Bacău - Farul, Steaua - Petrolul.

Sibienilor le-a priit soarele Mediteranei

urmare din pagina 1

iar în ultimele două secunde de joc, la scorul 98-40, Tordai încearcă, singur cu panoul1, cifra 100, dar mingea refuză să intre în coş, partida luând sfârşit cu victoria confortabilă a gazdelor, la o diferenţă de 58 de puncte. Pentru C.S.U. ASTRAL au înscris: Tordai 39 (2x3), Spasojevici 17, Alecu 9, Lăpădat 9, Rubint 7, Muntean 5 (1x3), Crăciun 4, Spânu 3 (1x3), Kovacs 3, Vulc 2.

●

În cadrul primei zile a turneului de la Sibiu au mai fost înregistrate următoarele rezultate: West Petrom Arad - Soced Bucureşti 59-86 (29-41); Sportul Studenţesc Bucureşti - Poli Moldrom Iaşi 60-73 (35-33) şi Metropola Bucureşti - Carbochim Cluj 51-82 (29-36).

●

În cea de a doua zi a turneului, ieri, duminică după amiază, C.S.U. ASTRAL SIBIU - WEST PETROM ARAD 79-60 (31-30). Cronica partidei în "TRIBUNA" de mâine.

Fotbal. Divizia D "U" Mecanica Sembraz a trecut şi peste al şaptelea obstacol

● **Textila - "U" Mecanica-Sembraz 0-1 (0-0)**. Evoluând la parametri obişnuiţi şi cu nonşalanţa cunoscută, tânăra formaţie studenţească s-a desprins cu dificultate, dar meritat, la Cisnădie, de o parteneră de întrecere, care şi-a blocat hotărât şi metodic toate coridoarele de acces spre loturile proprii. Unicul gol al acestei partide de certă calitate, oferită de cele două combatante, a fost marcat în min. 72 de A. Fuşle. ● **Viitorul Bazna - Romanofir 0-0.** Joc echilibrat, deschis şi suficient de curat disputat, terenul denivelat influenţând vizibil execuţiile tehnice ale celor ce au intrat într-o bătălie încheiată cu un echitabil rezultat de egalitate, deşi ambele echipe au ratat numeroase ocazii la cele două porţi, din poziţii mai mult decât ideale. ● **Geromed - CFR Retezat PIM 2-1 (1-1)**. Cele două valoroase teamuri ale eşalonului au oferit publicului prezent o întrecere extrem de spectaculoasă, mai ales în prima ei parte, când sibienii au punctat în chiar min. 3 prin D. Runcan, iar amfitrionii au restabilit egalitatea. După 8 minute, graţie golului reuşit de A. Mladin. Golul victoriei gazdelor a fost înscris în min. 67 de L. Mărginean. ● **C.S. Incstar - Carpaţi Mecanica 3-1 (2-0)**. Confruntare aspră şi tensionată la Agnita, unde localnicii - după două eşecuri consecutive - şi-au mulţumit suporterii, printr-un joc mai aparte de valoarea lotului avut la dispoziţie, urmat de o izbândă realizată în dauna unor adversari extrem de incomozi şi bine orânduiţi în dispozitiv. Au punctat: V. Ciuciurea (min. 3), N. Dâlbea (min 15) şi A. Ionele (min 58) în contul învingătorilor, V. Sinu (min 55) pentru oaspeţi. ● **Viitorul Târnava - A.S.A. 3-3 (1-2)**. La Târnava spectatorii au vizionat o întâlnire sensibil egală, atractivă, aprig disputată, cu goluri multe încheiate cu o echitabilă remiză. Au marcat: M. Gîţa (min. 5), G. Schwahhofer (min. 45) şi L. Ştefănescu (min 89) pentru militari, respectiv I. Rusu (min. 20, 55, 75). ● **Sevişul - Sparta 1-5 (1-0)**. Marea surpriză a sezonului autumnal era pe cale să se producă la Sibiu, unde proaspăta venită în eşalonul divizionar - abordând cu aplomb şi cu curaj partida - conducea la pauză, în urma golului realizat de talentatul A. Finciu în min. 5. Lipsiţi de o pregătire fizică elementară, şelimbărenii au căzut în a doua repriză, când medieşenii s-au detaşat clar, datorită golurilor înscrise de S. Szasz (min. 50, 77, 88), Ş. Vasile (min. 65 din penalti) şi Fl. Popa (min. 89). ● **Unirea - COMESO 0-4 (0-1).** Doar o primă repriză au rezistat tinerii ocneri, în faţa atacurilor dezlănţuite ale maturilor jucători din Şeica Mare, care au punctat cu nonşalanţă prin I. Seică (min 4), C. Orlandea (min 62), G. Nicolae (min 65) şi D. Zămăcău (min 85).

V. M.

Clasamentul

1. "U" Mecasem	7	7	0	0	30-3	21
2. Romanofir T.	7	5	1	1	23-9	16
3. Comeso Şeica Mare	6	5	1	0	16-3	16
4. Textila Cisnădie	6	5	0	1	13-4	15
5. Carpaţi Mecanica	7	4	2	1	29-9	14
6. Sparta M.	6	4	1	1	24-9	13
7.Geromed M.	6	4	1	1	19-7	13
8. CS Incstar Ag.	6	3	1	2	16-6	10
9. CFR Retezat PIM	7	2	2	3	11-14	8
10. Viitorul Bazna	7	1	2	4	8-19	5
11. Construcţii S.	6	0	3	3	5-12	3
12. ASA Sibiu	6	0	2	4	8-21	2
13. Viitorul Târnava	7	0	2	5	11-31	2
14. Sevişul Şelimbăr	7	0	0	7	11-36	0
15. Unirea Ocna Sibiului	7	0	0	7	0-41	0

BIBLIOTECA „ASTRA" SIBIU

BIBLIOTECA „ASTRA"
SIBIU

TRIBUNA sporturilor

SUPLIMENT SĂPTĂMÂNAL DE INFORMARE SPORTIVĂ AL COTIDIANULUI INDEPENDENT "TRIBUNA"

Anul VIII, nr.438 | 5.10. - 11.10.1998 | 4 pagini, 500 lei

Din 19 octombrie

FC INTER VA AVEA UN NOU CONSILIU DE ADMINISTRAȚIE

Vineri seara, 7 din cei 9 membri ai Consiliului de Administraţie al Interului au demisionat. Motivul acestei decizii este legat de faptul că respectivul Consiliu nu se mai reunise de aproximativ un an de zile. Ca urmare, conform legislaţiei în vigoare, pe data de 19 octombrie, ora 13, la sediul Consiliului Judeţean Sibiu, este convocată adunarea generală a membrilor fondatori ai Asociaţiei Fotbal Club Inter Sibiu, în vederea alegerii unui nou Consiliu de Administraţie, cooptării a noi membri, cât şi pentru alegerea Comisiei de Cenzori.

Vom reveni.

Ov. BOICA

Fotbal, divizia B

ZEII FOTBALULUI ŞI-AU ÎNTORS FAŢA SPRE NOI

FC INTER - FC BAIA MARE 2-1 (0-0)

Stadion: „Municipal". Spectatori: 1200. Timp: ploios. Gazon: puţin alunecos. Au marcat: Demian (68), Mara (90), respectiv Mândrilă (54).

FC INTER: Fl. Cotora - *Tolciu, Al. Zotincă,* L. Cotora, *Burdulean - C. Szeghedi (54, Ad. Popa), Terchilă, Maftei (51, Balaban),* Demian - Mara, Galea. *Antrenori: Adrian Văsîi şi Viorel Jurcă.*

FC BAIA MARE: Chimiuc - *Mureşan,* Bumb, *Danciu - Luca, Frunză, Roman,* Mândrilă, *Costrabă (82, Sabău) - Fandarac,* Săvoiu *(87, Ploscaru). Antrenor Ion Nunweiller.*

Arbitru: Viorel Titirişcă (Brăila) 7. Asistenţi: Radu Petrovici 5 şi Paul Terteleac 7,5 (ambii Bucureşti). Cartonaşe galbene: Tolciu (3), Demian (76), respectiv Bumb (19), Costrabă (60), Mureşan (71), Mândrilă (74), Roman (88), Frunză (89). Şuturi: 13-8 (pe poartă 4-3). Cornere: 5-4.

Notă maximă pentru obişnuita galerie sibiană, dar şi pentru cea a „juniorilor"!

Iată că a venit şi vremea în care, pentru echipa sibiană ultimele minute de joc, incluzându-le aici şi pe cele de prelungire, n-au mai fost un coşmar. După ce au pierdut la Oradea în minutul 87, dintr-un penalty mincinos, după ce au ratat câştigarea primului punct în deplasare la Câmpulung în minutul 94(!), după ce au cedat medieşenilor două puncte pe „Municipalul" sibian, în aceleaşi minute de prelungire, iată că a venit şi vremea când fotbaliştilor sibieni le-a surâs zeiţa Fortuna, când zeii fotbalului şi-au întors faţa spre FC Inter. Să fie, oare, aceasta consecinţa alegerii preşedintelui sibian Mircea Dancu în Comitetul Executiv al FRF, în locul lui Cornel Cacovean, târgmureşanul fiind

Ovidiu BOICA

continuare în pag.4

RUGBY

Grivița București - CSM Kirschbaum Sibiu 23-27 (13-17)

La fluierul arbitrului clujean I.Bărnuţiu, antrenorul Mircea Beianu a început meciul cu o formaţie inedită (cauzată de accidentările jucătorilor Radu Fugigi şi Urdea): Florea, Suciu, Ciulei, Oprişor, Badiu, Borcan, Zeicu, Secelean, Dobre, Amariei, Dumitru, Nedelcu, L. Micu, A. Banciu şi A. Iulian.

Au mai jucat: Voicu, Borş, C. Micu şi Troancă.

Cu toată componenţa nouă pentru începutul de partidă a înaintării, aceasta şi-a onorat calitatea de punct forte al echipei. Acest compartiment a punctat prin Borcan, Suciu şi Badiu trei încercări transformate de A. Iulian. Acesta a mai transformat o lovitură de pedeapsă iar Amarie a deschis scorul printr-o lovitură de picior căzută.

Se ştie că echipa Griviţa este „a federaţiei". Pe lângă Rene Chiriac, observator federal oficial, în tribune au fost foarte mulţi observatori, membri ai federaţiei şi mulţi cunoscători ai jocului cu balonul oval. Victoria sibienilor este cu atât mai răsunătoare, cu cât a fost văzută pe viu de cei din capitală.

Ştiindu-se „observat", Bărnuţiu a fost părtinitor pentru gazde, nesancţionând desele intervenţii dure şi în afara regulamentului ale acestora. De altfel, la o astfel de fază, Amarie a fost nevoit să părăsească terenul cu fractură nazală.

Cu acest rezultat, constructorii sibieni ocupă un onorant loc doi.

Celelalte rezultate ale etapei a V-a: Minerul - U Remin 3-3, U Timişoara - CFR 71-0, Ştiinţa - Steaua 16-25, Farul - Dinamo 15-27, Rulmentul - U Cluj 17-3 (!)

Etapa viitoare programează **sâmbătă, 10 octombrie**, următoarele partide: U Remin - U Timişoara, CFR - Ştiinţa, Steaua - Farul, U Cluj - Dinamo, **CSM Kirschbaum - Minerul**, Rulmentul - Griviţa.

Vă aşteptăm **sâmbătă**, la **ora 10**, în Valea Aurie.

S. PUI

Gazeștii n-au putut "frâna" Dacia

DACIA PITEŞTI - GAZ METAN MEDIAŞ 2-1 (2-1)

Desfăşurată pe o vreme pe care, de obicei, se numără banii, se doarme sau alte cele, partida de la Ştefăneşti - Argeş s-ar fi putut încheia la pauză, ca să nu mai lase jucătorii şi spectatorii (şi aşa puţini) să fie muraţi de ploaia care n-a încetat să cadă pe toată durata partidei. Istoria meciului s-a scris în primele 33 de minute, după care acţiunile iniţiate la cele două porţi n-au mai fost în stare să modifice inscripţia de pe tabela de marcaj.

Primii care au marcat au fost gazdele. Era minutul 8, când atacantul piteştean Feraru şi-a adus echipa în avantaj. Medieşenii reuşesc egalarea, la jumătate de oră de la primul fluier al centralului gălăţean Burloiu. Autor Zotta, în urma unei acţiuni personale.

Veniţi după un eşec din etapa trecută, pe terenul unei „surate" cu tracţiune 4x4, ARO Câmpulung Muscel, jucătorii piteşteni nu-şi permit să rateze victoria. Liniştea o aduce, peste doar trei minute de la egalare, mijlocaşul piteştean Radu, cel care îl învinge pe Roşca de la limita careului mare, cu un şut înşelător, cu pământul. În ciuda faptului că ambele echipe şi-au mai creat ocazii de gol, atât în prima repriză cât şi în partea a doua a jocului, tabela rămâne „îngheţată" la 2-1 pentru gazde datorită intervenţiilor celor doi portari, Nicolescu, respectiv Roşca, ambii în zi mare.

DACIA: ***Nicolescu*** *- Diţă, Moise, Florea (46, Mocanu),* ***Mieluşică*** *-* ***Radu,*** *Simescu, Badea (80, Chivescu), Roman (57, Sâru) -* ***Feraru, Preda.*** *Antrenor S. Badea.*

GAZ METAN: ***Roşca*** *- Ciurar, Călin Moldovan,* ***Flavius Şomfălean,*** *Grigore - Callo (65, Hanc),* ***Boroncoi,*** *Claudiu Moldovan (80, Gabor),* ***Miclăuş*** *- Claudiu Şomfălean, Zotta (65, Boaru), Antrenor Jan Gavrilă.*

Arbitru: S. Burloiu (Galaţi) 7. Asistenţi: M. Deaconu (Ploieşti) 7 şi C. Groza (Iaşi) 7.

Vom reveni în cotidianul TRIBUNA.

Ovidiu NICOLAE

Minutul '91

Unii, cu mierea, alţii, cu veninul

După ce spaniolii şi norvegienii ne-au scos fotbalul din cap, făcându-ne de băcănie în Europa şi trimiţându-ne în genunchi, pe coji de nucă, la colţul cu păianjeni, să ne dăm ghionţi cu maltezii, feroezii şi ungurii, vecini şi prieteni de mii de ani, campionatul intern s-a reluat la fel de anemic şi peltic. S-au jucat partidele etapei a 9-a, după care, altă recreaţie, fiindcă vin meciurile din preliminariile Campionatului European. Aşa că, mai nou, divizia A românească seamănă leit cu structura anului de învăţământ românesc, unde vacanţele sunt scurte, dar dese, ca elevii nici să nu se surmeneze studiind, dar nici să nu se buhăiască lenevind.

n.i.d.

continuare în pag.4

ULTIMA ORĂ

● Bertalan Bicskei, selecţionerul reprezentativei maghiare, a anunţat lotul pentru următoarele partide din preliminariile CE, cu Azerbaidjan şi România. El are la dispoziţie şi câţiva jucători din străinătate: Kiraly (portar la Hertha Berlin), Hrutka (fundaş la Kaiserslautern), Dardai (mijlocaş, Hertha), Pisont (mijlocaş, Eintracht Frankfurt), Horvath (atacant, Genk), Hamar (atacant, Beitar Ierusalim).

● Zice că Gheorghiţă Geolgău este antrenor în Insulele Feroe, echipa pe care o antrenează el, Havnar Boltfelag, câştigând atât titlul cât şi campionatul. Mare antrenor (ca şi Ilie Balaci)!

● La Brăila s-au desfăşurat campionatele naţionale de box, cu pugilişti din Zalău, Sighet, Călăraşi, Năvodari, Buzău, Câmpulung, Tr. Severin, dar nu şi din Sibiu...

● Gică Hagi a înscris un gol în partida Galatasaray - Athletic Bilbao. Comentatorul de la TVR a urlat de parcă era Ilie Dobre beat, iar gazetarii s-au grăbit să-l cheme la echipa reprezentativă. Hai să fim serioşi, fiindcă în rest, nici el, nici Gh. Popescu, nici Filipescu n-au făcut mare lucru.

● Se spune că Ronaldo suferă de depresiune psihică. Medicii i-au recomandat să se însoare, aşa că este posibil ca în primăvară, starul brazilian să facă nunta. Cu Susana ori cu alta...

n.i.d.

continuare în pag 4

Seria I — Clasamente, Divizia B — Seria a II-a

Sportul studenţesc - Laminorul Roman 1-0, Chindia Târgovişte - Dacia Unirea Brăila 2-0, Metrom ICIM Braşov - Cimentul Fieni 0-0, Nitramonia Făgăraş - Rulmentul Alexandria 0-2, Petrolul Moineşti - Tractorul Braşov 2-0, Gloria Buzău - Rocar Bucureşti 1-2, FCM Dunărea Galaţi - Politehnica Iaşi 1-2, Poiana Câmpina - Precizia Săcele 1-0, FC Braşov - Midia Năvodari 3-1.

1. FC Braşov	10	7	2	1	20-5	23(+8)
2. Petrolul Moineşti	10	6	2	2	18-9	20(+5)
3. Rocar Bucureşti	10	6	1	3	18-14	19(+4)
4. Chindia Târgovişte	10	5	2	3	18-10	17(+2)
5. „Poli" Iaşi	10	5	2	3	14-11	17(+2)
6. Precizia Săcele	10	5	1	4	16-14	16(+1)
7. Cimentul Fieni	10	4	4	2	14-13	16(+1)
8. Poiana Câmpina	10	4	3	3	11-10	15(0)
9. Tractorul Braşov	10	5	0	5	13-17	15(0)
10. Rulmentul Alexandria	10	4	2	4	11-17	14(-1)
11. Midia Năvodari	10	4	2	4	17-15	14(-1)
12. Metrom ICIM	10	4	1	5	13-10	13(-2)
13. Laminorul Roman	10	4	1	5	11-15	13(-2)
14. Sportul studenţesc	10	4	0	6	9-13	12(-3)
15. Gloria Buzău	10	3	2	5	11-11	11(-4)
16. Nitramonia Făgăraş	10	3	1	6	7-18	10(-5)
17. Dunărea Galaţi	10	2	2	6	10-20	8(-7)
18. Dacia Unirea Brăila	10	0	2	8	3-22	2(-13)

Etapa viitoare (sâmbătă, 10 octombrie, ora 11): *Dacia Unirea Brăila - Nitramonia Făgăraş, Cimentul Fieni - Chindia Târgovişte, Laminorul Roman - Metrom ICIM Braşov, Rulmentul Alexandria - Tractorul Braşov, Precizia Săcele - Gloria Buzău, Rocar Bucureşti - Sportul Studenţesc, FC Braşov- Petrolul Moineşti, Midia Năvodari - Dunărea Galaţi, Politehnica Iaşi - Poiana Câmpina.*

UTA - Apulum Alba Iulia 3 - 1; Minerul Venus Motru - FC Drobeta Tr. Severin 1 - 0; Chimica Târnăveni - Jiul Petroşani 1 - 0; Corvinul Hunedoara - FC Bihor Oradea 1 - 0; ASA Tg. Mureş - Politehnica Timişoara 0 - 1; Unirea Dej - ARO Câmpulung Muscel 2 - 2; Dacia Piteşti - Gaz metan Mediaş 2 - 1; FC Inter Sibiu - FC Baia Mare 2 - 1; FC Extensiv Craiova - Vega Deva 6 - 0 (s-a jucat ieri).

1. FC Extensiv	10	7	3	0	29 - 9	24 (+ 9)
2. ARO Câmpulung	10	7	1	2	22 - 14	22 (+ 7)
3. „Poli" Timişoara	10	5	3	2	24 - 11	18 (+ 3)
4. UTA	10	4	5	1	18 - 9	17 (+ 2)
5. ASA Tg. Mureş	10	5	1	4	16 - 14	16 (+ 1)
6. Gaz metan Mediaş	10	4	3	3	12 - 13	15 (0)
7. Drobeta Tr. Severin	10	4	2	4	13 - 8	14 (-1)
8. FC Bihor	10	4	2	4	12 - 11	14 (-1)
9. Unirea Dej	10	4	1	5	16 - 18	13 (-2)
10. FC Inter	10	4	1	5	15 - 17	13 (-2)
11. Corvinul	10	4	1	5	16 - 20	13 (-2)
12. Dacia Piteşti	10	4	1	5	14 - 18	13 (-2)
13. Chimica Târnăveni	10	4	1	5	13 - 19	13 (-2)
14. Minerul Motru	10	3	2	5	13 - 18	11 (-4)
15. Apulum Alba Iulia	10	2	4	4	14 - 17	10 (-5)
16. Jiul Petroşani	10	3	1	6	8 - 21	10(-5)
17. Vega Deva	10	2	3	5	8 - 19	8 (-6)
18. FC Baia Mare	10	1	3	6	9 - 16	6 (-9)

Etapa viitoare (sâmbătă, 10 octombrie, ora 11): *FC Drobeta Tr. Severin - Corvinul Hunedoara; Jiul Petroşani - Minerul Motru; Apulum Alba Iulia - Chimica Târnăveni; FC Bihor Oradea - Politehnica Timişoara; Gaz metan Mediaş - Unirea Dej; ARO Câmpulung Muscel - UTA; FC Inter Sibiu - ASA Tg. Mureş; FC Baia Mare - FC Extensiv Craiova; Vega Deva - Dacia Piteşti.*

Se vede?

PELUZA a III-a

Peluzistul are năravul periculos de a presăra puţină filosofie peste necazurile sale, pentru a le înghiţi mai lesne. Ce să mai filosofezi, însă, pe marginea rezultatelor fruntaşelor noastre angajate (rătăcite, mă rog) prin cupele europene? Nu poţi decât să recunoşti că sunt rezultate absolut normale, care decurg, logic, dintr-un campionat prăpădit. Declaraţiile conducătorilor de pe băncile tehnice sau de pe la alte bănci mai puţin tehnice, sunt ridicole. Nu ştiu cine ne-a băgat în cap că suntem atât de „tehnici", încât nu ne putem afirma dacă plouă, dacă ninge, dacă terenul e mai denivelat decât „biliardele" de acasă, sau dacă e prea cald, prea frig, prea... etc. etc. Noi trebuie să jucăm pe mochetă aspirată, la temperatura camerei, cu minge uscată şi susţinuţi de un public civilizat. Altfel, din Peninsula Iberică până-n cea Scandinavică adunăm eşecuri şi ne întoarcem bosumflaţi. Când toată floarea echipelor tale se ofileşte din primul tur, nu se mai fac declaraţii explicative copilăreşti. Se face altceva, mai ales că ai fost prevăzut.

Peste puţin timp se va deschide Piţurcăria de la Săftica unde îi vom regăsi pe mulţi dintre „eroii" care ne-au acrit cupele europene. Nu e greu de anticipat mersul lucrurilor. Din peluză se vede bine. De ce oare nu se vede şi din alte părţi? Din fereastra Federaţiei sau din helicopter, spre exemplu.

Mihai BRATU

Şcoala medieşeană de baschet lansează un nou talent - Cristian Crăciun

În formaţia C.S.U. Astral Sibiu a fost cooptat un nou jucător - Cristian Crăciun, care şi-a făcut debutul în partida susţinută de sibieni împotriva echipei Sanex Cluj. El provine de la Mediaş, acolo unde **prof. Octavian Şerban** a mai format pentru Sibiu pe: Klaus Herberth, Martin Bretz, Gheorghe Dăian, Vasile Dancea, Claudiu Muntean, Elemer Tordai, Benjamin Pelger şi Cosmin Agapie. Dar să vă prezentăm cartea de vizită a noului venit în rândul sibienilor.

S-a născut la 21 noiembrie 1979 în Mediaş. Talie 2,04 m, bun pe postul de pivot-extremă. A frecventat cursurile gimnaziale la Şc. Gen. 6 Mediaş, unde l-a avut ca prof. de educaţie fizică pe Teodor Bărbă. A absolvit Şcoala Naţională Gaz metan din Mediaş unde a avut-o ca profesoară de educaţie fizică pe Maria Cioc. Primii paşi în baschet i-a făcut la vârsta de 12 ani la C.S.Ş. Mediaş. A jucat în echipele reprezentative ale Clubului Sportiv Şcolar Mediaş la toate nivelurile (juniori III, II şi I) sub pregătirea şi îndrumarea prof. Octavian Şerban. De la vârsta de 16-17 ani a fost promovat în echipa de Divizia B - Felam C.S.Ş. Mediaş unde a jucat până la terminarea liceului în anul 1998. Şi-a adus o contribuţie hotărâtoare la rezultatele foarte bune obţinute de echipele de Divizia şcolară şi cele de Divizia B. O contribuţie deosebită, şi-a adus la obţinerea calificării echipei de Divizia B în turneul final pentru calificarea în Divizia A în anul competiţional 1997-1998.

Va fi Crăciun un element de bază în echipa sibiană? Rămâne să-l urmărim.

Ilie IONESCU

P.S. Cristian Crăciun este acum student la Colegiul de Educaţie Fizică al Universităţii "Lucian Blaga" Sibiu.

Fotbalul - un mod de relaxare

Marţi, 29 septembrie, s-a încheiat ediţia 1998 a Campionatului de fotbal intersecţii, organizat de Sindicatul Liber de la S.C Mecanica SA din Mârşa.

Desfăşurată pe durata mai multor săptămâni, pe terenurile de fotbal ale Asociaţiei sportive **Carpaţi-Mecanica Mârşa**, interval în care a reuşit să atragă la stadion suporteri ce uneori au depăşit, ca număr, spectatorii unui meci de campionat, competiţia a atras la startul său mai multe echipe care au fost împărţite în două grupe preliminare. S-a jucat după regulamentele FIFA, pe sistemul unui campionat european, echipele ce s-au dovedit mai tehnice şi mai motivate în joc disputându-şi finalele competiţiei.

Dar, iată care a fost,în final, configuraţia podiumului: **locul IV** - Atelierul 650; **locul III** - Departamentul garaj-transporturi 110; **locul II** - Secţia 620; **locul I - Atelierul sculărie/ mec. şef 310.**

Câştigătorii au fost premiaţi cu frumoase sume de bani şi cupe, premiile fiind oferite de SC Mecanica SA şi sindicatul întreprinderii.

Aşadar, demnă de respect iniţiativa acestor oameni care, parcă, nu au uitat că pe vremuri Mârşa era unul din centrele sportive importante ale judeţului şi ţării, şi care preferă ca prin sport să-şi găsească relaxarea după orele de muncă.

Dan FRÂNCU

Campionatul judeţean de fotbal

O etapă cu implicaţii mari în clasament

● **Telecom - Euroil 6-1 (2-0)** Derbiul rundei s-a desfăşurat la Sibiu, unde numeroşii spectatori - prezenţi în tribuna arenei Voinţa - au fost martorii unei confruntări de certă calitate, mult timp sensibil echilibrată, între două combatante practicante ale unui fotbal judicios şi corect elaborat, încheiată cu victoria meritată a gazdelor, dar la un scor mult prea sever faţă de maniera în care s-au desfăşurat ostilităţile pe teren. Sălişteni - amintindu-şi de vremurile când evoluau în eşalonul divizionar - au abordat cu deosebit aplomb întrecerea şi doar rămânerea în inferioritate numerică, i-a privat de un rezultat mai strâns şi mai aproape de valoarea reală a lotului existent. Au punctat V. Pop (26, 37, 64), G. Condurat (81) şi C. Vişa (87, 90) în contul amfitrionilor, Mircea Mânzat (48) pentru învinşi ● **Dacia Avântul - Recolta Moşna 3-0 (1-0)** Biruinţă logică, dar extrem de dificil obţinută de formaţia din Dârlos, în dauna unei partenere de întrecere tenace, bătăioasă şi cu o dârză linie defensivă. Autorii golurilor: E. Bocăzar (25, din penalty şi 56) şi C. Paris (78, din altă lovitură de la 11 m aprig contestată de oaspeţi) ● **Cibinul - Arsenal 95 Redal 1-2 (0-0)** După o primă repriză albă dar pigmentată cu numeroase şarje ofensive la cele două buturi, echipa tunarilor sibieni realizează marea surpriză a etapei, depăşind de justeţe la Cristian unsprezecele local, după ce acesta deschisese scorul în min. 51 prin D.Lazăr. Golurile preţioasei biruinţe au fost înscrise de F. Bulea şi D. Ditu în minutele 73 şi 83 ● **Unirea - Tractorul 2-1 (1-0)** Mai omogeni şi mai bine pregătiţi fizic, miercurenii şi-au apropiat o preţioasă victorie, graţie golurilor realizate de D. Rău (23) şi O. Gastone (68, din penalty). Golul de onoare al musafirilor din Ighiş reuşit în min. 75 a fost semnat de S. Ciurcu ● Recolta Alma - Vulturii 4-2 (1-0) Partidă de mare luptă, spectaculoasă şi aprig disputată la Alma, localnicii cucerind, meritat, cele 3 puncte puse în joc, în urma golurilor marcate de G. Muntean, G. Giurcănaş, A. Bertea şi M. Muntean. Pentru teamul din Şura a punctat de două ori D. Rotar ● **Progresul Dumbrăveni - Progresul Orlat 4-2 (2-0)** Întâlnire atractivă şi de bună valoare la Laslea, unde ambele combatante şi-au apărat cu ardoare, dar sportiv şansele, gazdele detaşându-se pe tabela de marcaj, datorită golurilor reuşite de D. Forgaciu (10), C. Crăciun (55) şi C. Bălan (83). Pentru orlăţeni a înscris G. Sârbu în min. 63 şi 72 ● **Gloria - Hapomex 3-0.** Echipa din Ruşi nu s-a prezentat la Nocrich.

Judeţ II. Rezultatele şi autorii golurilor: ● **Maril Internaţional - Dacia Aţel 6-0 (3-0).** D. Pintea (24, autogol), A. Munteanu (35), D. Murăşanu (55), P. Stoica (63), V. Gâlceavă (70), N. Datcu (77) ● **Avântul Alţâna - Avântul Mohu 5-2 (1-1)** I. Ciufu (1), I. Tecoanţă (49), I. Ţichindelean (65, 75), N. Borghină (90), respectiv N. Omotă (19) şi O. Chidu (52) ● **Metalul Copşa Mică - Fl. Roşie Cârţa 6-0 (3-0).** I. Bunea (4), E. Găban (13), C. Axente (40, 82), C. Mihai (67), H. Panculescu (86) ● **Vulturul Poplaca - Romdor 3-1 (2-0)** N. Oprişiu (6, din penalty, 59), I. Şerb (40) pentru poplăceni, A. Flichiş (65) ● **Gloria Loamneş - Viitorul Rusciori 3-0.** Oaspeţii n-au prezentat carnetele de legitimare. **V.M.**

La 10 octombrie

Start în Divizia B - tineret la baschet

Baschetbaliştii din Divizia B - tineret îşi încep disputa pentru promovare în Divizia A. Întrecerile masculine se desfăşoară în 4 serii, iar cele feminine în două serii.

Reprezentantele judeţului nostru: C.S.U. Astral (antrenor Georgeta Martinescu), C.S.Ş Sibiu (antrenor Mihai Fleşeriu) şi C.S.Ş. Felam Mediaş (antrenor Octavian Şerban) participă în seria a II-a alături de: C.S.Ş. Oltul Sf. Gheorghe, L.P.S. Piteşti, C.S.Ş. Rm. Vâlcea şi C.S.Ş. Găieşti.

I. ILIE

Automobilism

Raliul toamnei - "Carpaţi Mârşa" (ediţia a III-a)

Sâmbătă, 10 octombrie a.c., în organizarea A.S. Mârşa în colaborare cu A.S. Tuning, se va desfăşura ediţia a III-a a Raliului toamnei "Carpaţi Mârşa".

Traseul (Mârşa - Avrig - Bradu - Sibiu - Răşinari - Plătiniş - Răşinari - Cisnădioara - Cisnădie - Sibiu) măsoară 122 km de drum modernizat, cu 6 controale orare. Startul se va da la ora 9,31. Se primesc înscrieri până vineri, 9 octombrie a.c., ora 15, la Uzina Mecanică Mârşa.

Afişarea rezultatelor şi premierea vor avea loc în Piaţa Mare din Sibiu, în 10 octombrie a.c., ora 15.30.

Copiii sunt aşteptaţi la judo

CSS Şoimii Sibiu organizează selecţie la judo pentru copii născuţi în anii 1986-1987, la sediul clubului (str. G-ral Magheru 18), miercuri şi vineri de la ora 8, iar marţi, miercuri şi joi, după masa, de la ora 15. Cursul de iniţiere va fi gratuit pentru cei selecţionaţi.

CSS Şoimii este una dintre pepinierele judoului din ţara noastră, de aici afirmându-se, de-a lungul anilor, sportivi de mare valoare.

Luni, 5 octombrie

Programul I: 12.00 TVR Info 12.05 Universul cunoaşterii (r) 13.00 Natacha (s/r) 14.00 TVR Info 14.10 Santa Barbara (s/r) 15.00 Dosarele istoriei (r) 16.00 Emisiune în limba maghiară 17.30 Scena 18.00 TVR Info 18.10 Hollyoaks (s) 18.35 Stăpânul lumii (s) 19.00 Sunset Beach (s) 19.55 Doar o vorbă "săţ-i" mai spun 20.00 Jurnal 21.00 Justiţie militară (s) 21.50 Nimic sfânt (s) 22.45 Jurnalul de noapte 23.00 Repriza a treia 24.00 Întâlnirea de la miezul nopţii

Programul II: 12.00 Sunset Beach (s/r) 13.00 D-na King, agent secret (s/r) 16.15 Dragostea contează (s) 16,45 Santa Barbara (s) 20.10 Natacha (s) 22.00 Miezul (f)

Marţi,6 octombrie

Programul I: 6.00 România, ora 6 fix! 8.30 D. a. (r) 9.00 TVR Cluj-Napoca 10.00 TVR Info 10.05 TVR Iaşi 11.00 TVR Timişoara 12.00 TVR Info 12.05 Credo (r) 13.00 Natacha (s/r) 14.00 TVR Info 14.10 Santa Barbara (s/r) 15.00 "Doamna învăţătoare..." 15.30 Arhive româneşti (r) 16.00 Emisiune în limba maghiară 17.00 D.a. 17.30 În flagrant 18.00 TVR Info 18.10 Hollyoaks (s) 18.35 Stăpânul lumii (s) 19.00 Sunset Beach (s) 19.55 Doar o vorbă "săţ-i" mai spun 20.00 Jurnal 21.00 Vulpe vânător (f) 23.45 Jurnalul de noapte 23.00 Avocatul poporului 24.00 Videoteca rock

Programul II: 9.00 Justiţie militară (s/r) 12.00 Sunset Beach (s/r) 13.00 Nimic sfânt (s/r) 16.00 Ţiganca (s) 16.45 Santa Barbara (s) 20.10 Natacha (s)

Miercuri, 7 octombrie

Programul I: 6.00 România, ora 6 fix! 8.30 D.a.(r) 9.00 TVR Cluj-Napoca 10.00 TVR Info 10.05 TVR Iaşi 11.00 TVR Timişoara 12.00 TVR Info 12.05 Sensul tranziţiei (r) 13.00 Natacha (s/r) 14.00 TVR Info 14.10 Santa Barbara (s/r) 15.00 Tradiţii 15.30 Pro Patria 16.30 Tribuna partidelor parlamentare 17.00 D.a. 17.30 Medicina pentru toţi 18.00 TVR Info 18.10 Hollyoaks (s) 18.35 Stăpânul lumii (s) 19.00 Sunset Beach (s) 19.55 Doar o vorbă "săţ-i" mai spun 20.00 Jurnal 21.00 Teatrul: Jocul vieţii şi al morţii în deşertul de cenuşă 22.30 Jurnalul de noapte 22.45 Memorialul durerii 23.55 Cultura în lume 0.25 Şlagăre.. şlagăre

Programul II: 12.00 Sunset Beach (s/r) 16.00 Ţiganca (s) 16.45 Santa Barbara (s) 20.10 Natacha (s)

Joi, 8 octombrie

Programul I: 6.00 România, ora 6 fix! 8.30 D.a.(r) 9.00 TVR Cluj-Napoca 10.00 TVR Info 10.05 TVR Iaşi 11.00 TVR Timişoara 12.00 TVR Info 12.05 Pentru dv., doamnă! (r) 13.00 Natacha (s/r) 14.00 TVR Info 14.10 Santa Barbara (s/r) 15.00 Dialog 15.30 Ecclesiast '98 16.00 Convieţuiri 17.00 D.a. 17.30 Timpul Europei 18.00 TVR Info 18.10 Hollyoaks (s) 18.35 Stăpânul lumii (s) 19.00 Sunset Beach (s) 19.50 Rezultatele Tragerilor Super Loto 5/40 şi Expres 19.55 Doar o vorbă "săţ-i" mai spun 20.00 Jurnal 21.00 Prietenul nostru comun (s) 22.00 Reflecţii rutiere 22.10 Cu ochii'n patru 22.50 Jurnalul de noapte 23.00 Dintre sute de catarge 24.00 Pariul trio 0.05 Bank-Note 0.35 Magazin muzical-umoristic

Programul II: 12.00 Sunset Beach (s/r) 16.00 Ţiganca (s) 20.10 Natacha (s/r) 23.30 Lumea sportului

Vineri, 9 octombrie

Programul I: 6.00 România, ora 6 fix! 8.30 D.a.(r) 9.00 TVR Cluj-Napoca 10.00 TVR Info 10.05 TVR Iaşi 11.00 TVR Timişoara 12.00 TVR Info 12.05 De la lume adunate... 12.30 Convieţuiri 13.00 Natacha (s) 14.00 TVR Info 14.10 Santa Barbara (s/r) 15.00 Ecoturism 15.30 Emisiune în limba germană 17.00 Portret în oglindă 17.30 Mapamond 18.00 Ora Warner (d.a) 19.00 Sunset Beach (s) 19.55 Doar o vorbă "săţ-i" mai spun! 20.00 Jurnal 21.00 Pasărea Spin: Anii care lipsesc (f) 22.30 Jurnalul de noapte 22.45 Festival de jazz 23.45 Dezlănţuit (f)

Programul II: 09.00 Prietenul nostru comun (s/r) 12.00 Sunset Beach (s/r) 16.00 Ţiganca (s) 16.45 Santa Barbara (s) 18.00 Campionatele naţionale de gimnastică 20.10 Natacha (s) 23.30 Familia Borgia (s)

Sâmbătă, 10 octombrie

Programul I: 7.00 Bună dimineaţa, de la... Timişoara şi de la Bucureşti! 8.30 Alfa şi Omega 9.00 TVR Info 9.05 Tip-top, Mini-top! 10.05 Anna balerina (s) 11.00 Familia Cordier, judecător şi poliţist: Crima din vecini (f) 12.30 Ordinea publică 13.00 A doua alfabetizare 13.30 Ecranul 14.00 Info-Magazin 14.30 Video-magazin 15.30 D.a. 16.00 Campionatele naţionale de gimnastică 17.45 Echipa de intervenţie (s) 18.30 Sabrina, vrăjitoare la 16 ani (s) 18.55 Teleenciclopedia 19.45 Săptămâna sportivă 19.55 Doar o vorbă "săţ-i" mai spun 20.00 Jurnal 20.30 Cer întunecat (s) 21.30 Cum vă place... într-o lotcă? 22.30 TVR Info 22.35 Fotbal: Portugalia-România 0.50 Arena AS

Programul II: 7.00 Familia Borgia (s/r) 14.00 Dinastia Cleopatrelor (s) 16.00 Ţiganca (s) 16.45 Santa Barbara (s) 17.55 Handbal feminin 22.30 În plină acţiune (s/r)

Duminică, 11 octombrie

Programul I: 7.00 Bună dimineaţa, de la...Bucureşti! 8.30 Lumină din lumină 9.00 TVR Info 9.05 D.a. 09.30 Kiki Riki Miki 11.00 Viaţa satului 13.00 Bună ziua, oameni buni! 14.00 Info-Magazin 14.30 Video-Magazin 15.45 Serial de călătorii 16.45 D.a. 17.15 Super Gol Show 18.30 Campionatele naţionale de gimnastică 19.50 Rezultatele tragerilor Loto 6/49 şi Noroc 19.55 Doar o vorbă "săţ-i" mai spun 20.00 Jurnal 20.30 7 zile în România 21.00 Secretul legendei pierdute (f) 22.40 TVR Info 22.45 Pariul trio 22.50 D-na King, agent secret (s) 23.45 Pop Show Nocturn 0.30 Fotbal mondial 1998

Programul II: 7.00 Cer întunecat (s/r) 8.30 Sporturi extreme 10.30 Cinematograful vremii noastre * Abbas Kiarostami 14.00 Dinastia Cleopatrelor (s) 16.00 Ţiganca(s) 16.45 Santa Barbara (s) 19.00 De cealaltă parte a miezului nopţii (s) 21.00 Sportmania

sport mapamond **C.E. 2000 - Fotbal fără frontieră** sport mapamond

România: din 10 tentative, doar două reuşite

În istoria Campionatului European de fotbal, reprezentativa noastră a participat la 10 preliminarii, dar n-a reuşit decât două calificări la turneul final: în 1984, în Franţa şi în 1996, în Anglia. Numai că, nici la acestea, n-a rupt gura târgului. Iată "palmaresul" celor două... reuşite:

14.06.'84, Saint Etienne, România - Spania 1-1
Au marcat: Bölöni (53), Carrasco (22, din 11 m)
România: Lung- Rednic, Ştefănescu, Iorgulescu, Ungureanu - Coraş, Dragnea (57, Ţicleanu), Bölöni, Klein - Gabor (76, Hagi). Antr. M. Lucescu.
A arbitrat A. Ponnet (Belgia)

17.06'84 Lens, România - RFG 1-2
Au marcat: Coraş (46), Voller (25, 67).
România: Lung- Rednic, Andone, Ştefănescu, Ungureanu - Dragnea (62, Ţicleanu), Bölöni, Klein (46, Zare) - Cămătaru, Coraş. Antr. M. Lucescu.
A arbitrat J. Kaiser (Olanda)

20.06.'84, Nantes, România - Portugalia 0-1
A marcat: Nene (81)
România: Moraru - Negrilă, Iorgulescu, Ştefănescu, Ungureanu - Rednic, Bölöni, Klein, Irimescu (59, Gabor) - Cămătaru (40, Augustin), Coraş. Antr. M. Lucescu.
A arbitrat H. Fahnler (Austria).

10.06.'96, Newcastle, România - Franţa 0-1
A marcat: Dugarry (25)
România: Stelea - D. Petrescu (77, Filipescu), Mihali, Belodedici, Selymes - Hagi, Gh. Popescu, Lupescu, D. Munteanu - Lăcătuş (56, Ad. Ilie), Răducioiu (46, V. Moldovan). Antr. A. Iordănescu.
A arbitrat H. Krug (Germania)

13.06.'96, Newcastle, România - Bulgaria 0-1
A marcat: Stoicikov (3)
România: Stelea - D. Petrescu, Prodan, Belodedici, Selymes - Hagi, Lupescu (46, Gîlcă), Gh. Popescu (78, Ad. Ilie), D. Munteanu - Lăcătuş (29, V. Moldovan), Răducioiu. Antr. A. Iordănescu
A arbitrat P. Mikkelsen (Danemarca)

18.06.'96, Leeds, România - Spania 1-2
Au marcat: Răducioiu (29)/ Manjarin (10), Amor (85).
România: Prunea - D. Petrescu, Prodan (86, Lupescu), Doboş, Selymes - Stîngă, Gîlcă, Gh. Popescu, Hagi - Răducioiu (77, Vlădoiu), Ad. Ilie (66, D. Munteanu). Antr. A. Iordănescu.
A arbitrat A. Cakar (Turcia)

Programul grupei a 7-a

2 septembrie 1998: România- Liechtenstein 7-0
5 septembrie 1998: Ungaria - Portugalia 1-3
Slovacia - Azerbaidjan 3-0
10 octombrie 1998: Portugalia - România,
Liechtenstein - Slovacia,
Azerbaidjan - Ungaria
14 octombrie 1998: Slovacia - Portugalia,
Ungaria - România
Liechtenstein - Azerbaidjan
27 martie 1999: România - Slovacia,
Portugalia - Azerbaidjan
Ungaria - Liechtenstein
31 martie 1999: Slovacia - Ungaria,
Liechtenstein - Portugalia
Azerbaidjan - România
5 iunie 1999: Portugalia - Slovacia,
România - Ungaria,
Azerbaidjan - Liechtenstein
9 iunie 1999: Ungaria - Slovacia,
Portugalia - Liechtenstein,
România - Azerbaidjan
4 septembrie 1999: Slovacia - România,
Azerbaidjan - Portugalia
Liechtenstein - Ungaria
8 septembrie 1999: România - Portugalia,
Slovacia - Liechtenstein,
Ungaria - Azerbaidjan
9 octombrie 1999: Portugalia - Ungaria,
Liechtenstein - România,
Azerbaidjan - Slovacia

PIŢURCĂ NU SE GÂNDEŞTE MAI DEPARTE DE 2000

Piţurcă a venit la "naţională" să treacă pragul mileniului cu o calificare la Euro 2000. Actualele preliminarii ne-au găsit drept cap de serie, postură în care am figurat la acest nivel o singură dată, pentru Euro '96. Deocamdată, noul antrenor al primei reprezentative s-a exprimat doar că doreşte să se califice la turneul final belgiano-olandez, fără a specifica obiectivul la competiţia din anul 2000. Şapte campanii de calificare la europene ratate şi un singur punct în 6 meciuri la turneele finale nu sunt, totuşi, cifre care să reflecte imaginea la zi a fotbalului românesc. Compensată de prestaţii bune la mondiale, unde am fost de 7 ori şi unde am făcut la turneele finale 25 de puncte.

Noua hartă a Europei aduce la start 49 de echipe reprezentative, faţă de 32 câte erau înainte de fărâmiţarea Uniunii Sovietice şi fostei Iugoslavii. Dar, dacă numeric Europa este mai bogată, valoric nu se poate spune acelaşi lucru, sistemul de disputare al preliminariilor propunând partide ca Armenia - Andorra, Cipru - San Marino, Liechtenstein - Azerbaidjan, Estonia - Feroe, care vor conta foarte puţin sau deloc în lupta pentru calificare. În contrapartidă, vor fi multe dueluri care vor ţine capul de afiş, precum Italia - Danemarca (gr.1), Franţa - Rusia (gr.4), Anglia - Suedia (gr.5), Spania - Austria (gr.6), România - Portugalia (gr.7), Iugoslavia - Croaţia (gr.8) sau Scoţia - Cehia (gr.9). De reţinut că grupa a treia (cu Rusia, Ucraina şi Armania) şi a opta (Iugoslavia, Croaţia,

Macedonia) sunt fiii din defunctele campionate unional, respectiv iugoslav.

Belgia şi Olanda - calificate din oficiu

La 14 iulie 1995, de ziua naţională a Franţei, Comitetul Executiv al UEFA atribuia Belgiei şi Olandei organizarea în comun a turneului final al EURO 2000. În fapt, forul european suprem în ale fotbalului n-a avut de făcut o alegere grea, ci doar de aprobat proiectul belgiano-olandez, asta după ce, pe rând, Elveţia, Grecia, Italia, Portugalia şi Spania îşi retrăseseră candidaturile. Astfel că, pentru prima oară în istoria competiţiei, un turneu final de CE urmează să fie găzduit de două ţări.

Pe 18 ianuarie 1998, în localitatea belgiană Gent (cum spun flamanzii, Gand, în variantă franceză), s-a desfăşurat tragerea la sorţi a grupelor turneului final. Operaţiunea, efectuată în "Centrul Internaţional al Congreselor", a avut drept preambul o repetiţie cu cântec, reprezentanţii Hexagonului manifestându-şi vehement protestul la decizia ca Franţa să nu fie inclusă între cei nouă capi de serie, listă pe care s-au aflat Germania, campioana en titre a Europei, România, Rusia, Anglia, Iugoslavia, Scoţia, Italia, Spania şi Norvegia. Nu e mai puţin adevărat că, aidoma Franţei, dar mai puţin gălăgios, şi delegaţia Bulgariei (medalie de bronz la CM SUA '94) şi-a exprimat nemulţumirea de a nu fi fost desemnată cap de serie. În fine, după ce peste tevatură s-a întins un pled de linişte, a putut începe extragerea oficială a bilelor din urne, hazardul trecând prin mâinile lui Paul Van Himst şi Johan Cruyff, ex-selecţionerii naţionalelor Belgiei, respectiv Olandei.

Cum se va obţine viza pentru turneul final? Evident, în calitate de organizatoare, Belgia şi Olanda sunt calificate automat. Apoi, câştigătoarele celor 9 grupe vor primi direct paşapoartele, lor adăugându-li-se naţionala cu cel mai bun punctaj dintre echipele clasate pe locul 2 în ierarhiile grupelor. Restul de 8 formaţii de pe poziţiile secunde vor disputa meciuri de baraj, pe sistemul utilizat în preliminariile Coupe du Monde. Va rezulta, astfel, o întrecere cu 16 competitoare, adică aşa cum a fost, în premieră, la EURO Anglia '96.

Preliminariile CE 2000 la fotbal

Grupa 1

Italia, Danemarca, Elveţia, Ţara Galilor, Belarus.
S-au jucat:
Ţara Galilor - Italia 0-2
Belarus - Danemarca 0-0
Urmează: Italia - Elveţia

Grupa 2

Grecia, Letonia, Slovenia, Albania, Norvegia, Georgia.
S-au jucat:
Georgia - Albania 1-0
Grecia - Slovenia 2-2
Norvegia - Letonia 1-3
Urmează: Albania - Grecia
Slovenia - Norvegia
Letonia - Georgia

Del Piero (Italia)

Grupa 3

Turcia, Finlanda, Germania, Moldova, Irlanda de Nord.
S-au jucat:
Turcia - Irlanda de Nord 3-0
Finlanda - Moldova 3-2
Urmează:
Turcia - Germania
Irlanda de Nord - Finlanda

Bierhoff (Germania)

Grupa 4

Armenia, Ucraina, Franţa, Islanda, Rusia, Andorra.
S-au jucat:
Islanda - Franţa 1-1
Ucraina - Rusia 3-2
Urmează:
Andorra - Ucraina
Rusia - Franţa
Armenia - Islanda

Djorkaeff-Zidane (Franţa)

Grupa 5

Polonia, Anglia, Suedia, Luxemburg, Bulgaria.
S-au jucat:
Suedia - Anglia 2-1
Bulgaria - Polonia 0-3
Urmează: Polonia - Luxemburg
Anglia - Bulgaria

Grupa 6

Cipru, Israel, Austria, San Marino, Spania.
S-au jucat:
Austria - Israel 1-1
Cipru - Spania 3-2
Urmează:
Cipru - Austria
San Marino - Israel

Louis Enrique (Spania)

Grupa 7

România, Slovacia, Portugalia, Ungaria, Azerbaidjan, Liechtenstein.
S-au jucat:
Ungaria - Polonia 1-3
Slovacia - Azerbaidjan 3-0
România - Liechtenstein 7-0
Urmează:
Portugalia - România
Liechtenstein - Slovacia
Azerbaidjan - Ungaria

Grupa 8

Macedonia, Irlanda, Iugoslavia, Croaţia, Malta
S-au jucat:
Irlanda - Croaţia 2-0
Macedonia - Malta 4-0
Urmează:
Malta - Croaţia
Iugoslavia - Irlanda

Grupa 9

Cehia, Scoţia, Bosnia-Herţegovina, Lituania, Ins. Feroe
S-au jucat:
Lituania - Scoţia 0-0
Bosnia H. - Estonia 1-1
Ins. Feroe - Cehia 0-1
Urmează:
Bosnia H. - Cehia
Scoţia - Estonia
Lituania - Ins. Feroe
Toate partidele sunt programate în zilele de 10-11 octombrie a.c.

Loturile pentru partidele României cu Portugalia şi Ungaria

Seniori: Stelea (Salamanca), Lobonţ (Rapid) - portari; D. Petrescu (Chelsea), Gh. Popescu, Filipescu (Galatasaray), Bătrânu, Ciobotariu, Contra, Florea (Dinamo), Baciu, Miu (Steaua) - **fundaşi**; Fl. Petre, Lupescu (Dinamo), D. Şerban, Roşu (Steaua), Gâlcă (Espanyol), D. Munteanu (CFC Köln), C. Munteanu (Salamanca) - **mijlocaşi**; V. Moldovan (Fenerbahce), Craioveanu (Villareal), Ad. Ilie (Valencia), Mihalcea (Dinamo), R. Niculescu (Rapid) - **atacanţi**.

Tineret: T. Lung (Univ. Craiova), Mindialeac (Cimentul Fieni), Bornescu (FC Naţional), D. Coman (FC Argeş) - **portari**; Stan (Farul), Lăcustă (Şerif Tiraspol), Tararache (Grasshopper), Iordache, Chivu, Nicola, Crăciunescu (Univ. Craiova), Buta (FC Braşov) - **fundaşi**; Lincar (Steaua), Mutu (FC Argeş), Bundea (Rapid), A. Stoica (Anderlecht), G. Coman (FC Naţional), Aliuţă (Şerif Tiraspol), D. Rednic (Dinamo), Fl. Dumitru (Astra Ploieşti) - **mijlocaşi**; Luca (Steaua), S. Radu, Pancu (Rapid), Bratu (FC Argeş), Caramarin (F.C. Naţioonal) - **atacanţi**.

Oraşe şi stadioane

OLANDA

Oraş	Stadion	Capacitate
Amsterdam	Amsterdam ArenA	51.200 locuri
Rotterdam	De Kuip	51.086 locuri
Arnhem	Gerledome	30.000 locuri
Eindhoven	Philips Stadion	30.200 locuri

BELGIA

Oraş	Stadion	Capacitate
Bruxelles	Roi Baudouin	50.000 locuri
Bruges	Jan Breydel Stadion	30.000 locuri
Liege	Sclessin	30.000 locuri
Anvers	Bosuil	30.000 locuri
Charleroi	Communal	30.000 locuri

Fotbal, Divizia C

CE LUĂM PE MERE, DĂM PE PERE

ŞOIMII SIBIU - FLACĂRA RM. VÂLCEA 3-3 (2-1)

Echipa sibiană a avut, în cele două reprize, prestaţii diferite. Dacă în prima parte a jocului Şoimii au evoluat excelent, în a doua repriză oltenii au profitat de jocul mai puţin inspirat al sibienilor, fiind la un pas de a pleca cu toate cele trei puncte puse în joc.

Semnalul de alarmă îl trage Catargiu, cel care avea să transforme penaltiul acordat just în urma faultului în careu al lui Floare (22). Şapte minute mai târziu, Scridon restabileşte egalitatea. Acelaşi Scridon îşi aduce echipa în avantaj în minutul 35, în urma unei centrări a lui Luca.

În repriza secundă, pe fondul unui joc defensiv prestat de echipa sibiană, vâlcenii reuşesc să marcheze de două ori. Mai întâi Neacşu, fostul jucător al Sportului studenţesc de pe vremea când echipa bucureşteană evolua în prima divizie, înscrie în urma unei centrări de pe dreapta (52), după care Păsărică îşi aduce echipa în avantaj, după ce, în prealabil, îl driblează şi pe portarul Pampea, cu 25 de minute înainte de final. În ciuda faptului că Adi Munteanu (introdus în locul lui Huzoaică) scapă de două ori singur cu portarul Chiriţoiu (65 şi 69) sau a barei lui Hila din min. 85, tabela rămâne neschimbată până cu două minute înainte de final, când acelaşi Scridon aduce egalarea şi, cât de cât, liniştea în rândul echipei sibiene.

În final, ne permitem să punctăm faptul că acest scor nu se datorează faptului că echipa sibiană ar fi prins o zi nefastă, cât mai ales că Flacăra a îndrăznit, la 2-1 să iasă pe contraatac şi să speculeze orice greşeală a defensivei sibiene. Vâlcenii alcătuiesc o echipă solidă, cu câteva piese care ştiu ce înseamnă fotbalul prim-divizionar, şi cu un preşedinte, fostul arbitru Constantin Gheorghe, care ştie ce înseamnă performanţa.

ŞOIMII: *Pampea - Popuşoi, Hila, Floare, Neghirlă (26, I. Mărginean) - Luca (54, Tarcea), Ştef, Ciobanu, Scridon - Huzoaică (36, Adi Munteanu) E. Trifu.*

FLACĂRA: *Chiriţoiu - Costache, Popescu, Ursu, Ceauşu - Pistriţu, Kaiser (62, Ciuteanu), Sava, Iacob (10, Păsărică) - Catargiu, Neacşu.*

Arbitru: T. Lajos. Asistenţi: S. Caia şi C. Avram (toţi Timişoara). **Ov.B.**

FC INTER - FC BAIA MARE 2-1 (0-0)

urmare din pag.1

recompensat, pentru o viaţă întreagă dedicată fotbalului, cu promovarea în funcţia de vicepreşedinte la Steaua? Sau, poate, a faptului că, în sfârşit, s-a pus piciorul în prag, vechiul Consiliu de Administraţie al clubului, inactiv în ultimul an, trebuind să lase loc altuia, sperăm mult mai activ, care ar urma să fie ales pe data de 19 octombrie! Oricum, acestea nu sunt decât semne bune pentru fotbalul sibian în general şi pentru FC Inter în special.

Să revenim însă la partida de sâmbătă. Prima repriză, ambele echipe au jucat-o parcă cu frânele trase. Acţiunile clare de poartă au fost rarisime, ca să nu mai vorbim de şuturile pe spaţiile buturilor apărate de Florin Cotora, respectiv Chimiuc (băiatul antrenorului timişorean), două la număr, împărţite egal, câte unul de fiecare poartă. Alex Zotincă prinde, în minutul 7, un şut de la 23-25 metri, reţinut cu siguranţă de Chimiuc. Au mai încercat, fără succes, Maftei (10 - şut direct din lovitură liberă, pe jos, balonul ocolind de puţin spaţiul porţii), sau Galea, fundaşul dreapta Mureşan deviind în corner (32). De cealaltă parte, Săvoiu şi-a arătat colţii în două rânduri, o dată portarul Fl. Cotora respingând cu piciorul din faţa sa de la 30 metri de poartă (14), iar în min. 39, acelaşi excelent Fl. Cotora parând şutul, în situaţie de unu la unu cu atacantul băimărean. Prima acţiune notabilă a părţii secunde a jocului aduce golul băimărenilor, în urma unui corner, Tolciu respinge în faţă cu capul, Mândrilă reluând sec de la circa 15 metri, din vole, în colţul din stânga lui Cotora. Tot timişorenii au ocazia să modifice tabela, însă Săvoiu nu profită de bâlbâiala lui Al. Zotincă (62). Şase minute mai târziu, la o fază ce nu anunţa mare lucru, Demian prinde o torpilă de la 25 metri, direct în vinclu: 1-1. Peste doar un minut, Mara expediază un şut, balonul ocolind de puţin vinclul. Oaspeţii îşi mai arată încă o dată colţii, pentru ultima oară, şutul lui Roman de la 25 metri fiind reţinut de Cotora (81).

Cu cinci minute înainte de final, în urma unui fault inutil al lui Zotincă, din spate, la mijlocul terenului, se iscă o încăierare generală, însă brăileanul Titirişcă nu acordă nici măcar un cartonaş galben, fiind depăşit de situaţie.

Golul victoriei pică în cel de-al treilea minut de prelungire, Mara înălţându-se magistral şi trimiţând o boltă cu capul direct în vinclul porţii lui Chimiuc. „Vinovatul" centrării este Tolciu, cel care şi-a spălat astfel păcatele de la golul băimărenilor.

Sub aşteptări a evoluat sâmbătă şi Cornel Szeghedi, cel care a jucat cu gândul la fiica sa, Diana, născută doar cu o zi înainte de partidă. Să-ţi trăiască, Cornele!

Vom reveni în cotidianul TRIBUNA.

O REPRIZĂ ZMEI, ALTA MIELUŞEI

RECORD MEDIAŞ - MINERUL URICANI 3-1 (3-0)

Record: Bocăzar - Cristea, Dobai, Aspricioiu, Comşa (46, Holom), R. Mureşan - Frandeş (46, Pârduţ), C. Mureşan, Forgacs - Gâţă (6, Tofănescu), Ov. Lazăr.

Minerul: Mihai - Solomon, Irimuş, Scurtu, Ciortea - Nicoară, Vasian, Căuneac (80, Curea), Iordache - Matache, Banu (46, Bălţaru).

Arbitru: I. Toma (Sânpaul). Asistenţi: A. Oniţă (Tg. Mureş) şi S. Megheşan (Târnăveni). Cartonaş galben: Bălţaru (50).

La sfârşitul partidei, observatorul federal, vâlceanul Sergiu Sbârnea, avea să declare că rar a văzut o echipă din acest eşalon care să plimbe atât de bine mingea în jumătatea adv[illegible] de teren. Tot el mai afirma, înst[illegible] că jucătorii medieşeni sunt mult prea cuminţi în teren. Se poate spune că cele două afirmaţii au caracterizat echipa din Mediaş în partida cu Minerul Uricani. În prima parte, gazdele au punctat de trei ori, în mitanul secund, pe fondul unei uşoare relaxări, minerii au ieşit din jumătatea lor de teren, unde fuseseră ţinuţi în prima repriză, reuşind să şi puncteze.

Până la golul din minutul 25 când Ov. Lazăr l-a învins pe portarul Mihai de la 7-8 metri, mai rataseră acelaşi Ov. Lazăr (10, 21 - bară), Rareş Mureşan (19) sau Forgacs (20). Golul doi este semnat de Forgacs, în min. 30. În final, bomboana pe colivă o pune Cristea (40), acesta şutând sec sub bară de la 7-8 m, la o centrare de pe linia de fund a lui Rareş Mureşan.

Golul oaspeţilor este reuşit de Căuneac, la două minute de la reluare, reuşită ce a „îngheţat" tabela la 3-1.

Ovidiu B. NICOLAE

Rezultatele etapei a X-a: *Minerul Lupeni - Constructorul Craiova 2-0, Petrolul Ţicleni - Minerul Certej 1-0, Minerul Mătăsari - Petrolul Drăgăşani 2-1, Aluminiu Slatina - Minerul Berbeşti 2-0, Şoimii Sibiu - Flacăra Rm. Vâlcea 3-3, Forestierul Stâlpeni - Pandurii Tg. Jiu 1-3, Flacăra Moreni - Gloria Reşiţa 0-0, Progresul Caracal - Aurul Brad 1-1, Petrolul Stoina - Electro Bere Craiova 2-3, Record Mediaş - Minerul Uricani 3-1.*

Clasament

1. Gloria Reşiţa	10	7	2	1	26-8	23(+8)
2. Bere Craiova	10	6	4	0	25-8	22(+7)
3. Şoimii Sibiu	10	6	3	1	22-10	21(+6)
4. Flacăra Rm. Vâlcea	10	6	2	2	23-11	20(+6)
5. Pandurii Tg. Jiu	10	6	1	3	21-10	19(+4)
6. Minerul Certej	10	6	1	3	24-16	19(+4)
7. Petrolul Ţicleni	10	5	1	4	13-25	16(+1)
8. Aluminiu Slatina	10	5	0	5	11-10	15(0)
9. Minerul Uricani	10	5	0	5	20-20	15(0)
10. Petrolul Stoina	10	5	0	5	16-16	15(0)
11. Flacăra Moreni	10	4	3	4	11-11	15(0)
12. Constructorul Craiova	10	4	0	6	15-20	12(0)
13. Forestierul Stâlpeni	10	4	0	6	15-24	12(-3)
14. Minerul Mătăsari	10	3	2	5	11-16	11(-4)
15. Record Mediaş	10	3	1	6	22-22	10(-8)
16. Minerul Berbeşti	10	3	1	6	20-27	10(-5)
17. Petrolul Drăgăşani	10	3	1	6	11-18	10(-5)
18 .Minerul Lupeni	10	3	1	6	13-24	10(-5)
19. Aurul Brad	10	2	2	6	9-17	8(-7)
20. Progresul Caracal	10	0	3	7	8-23	3(-12)

Etapa viitoare (sâmbătă, 10 octombrie, ora 11): Minerul Uricani - Minerul Lupeni, Constructorul Craiova - Petrolul Ţicleni, Minerul Certej - Minerul Mătăsari, Petrolul Drăgăşani - Aluminiu Slatina, Minerul Berbeşti - Şoimii Sibiu, Flacăra Rm. Vâlcea - Forestierul Stâlpeni, Pandurii Tg. Jiu - Flacăra Moreni, Gloria Reşiţa - Progresul Caracal, Aurul Brad - Petrolul Stoina, Electro Bere Craiova - Record Mediaş.

Minutul '91

urmare din pag.1

● **FC Argeş-Dinamo 2-1 (1-0)** Dacă aş face o socoteală matematică, aş zice că dinamoviştii ar fi fost bătuţi mai amarnic la Vigo, dacă prunarii, care acolo au încasat 7 goluri, le-au întrerupt şirul succeselor la Piteşti. Arbitrului Aron Huzu i-a cam intrat apă în ghete, dar a scăpat cu faţa curată de la o partidă unde a fost trimis ca să mai încaseze nişte scatoalce. Au marcat: Bârdeş (43), Mutu (76, după un penalty executat de Barbu şi apărat de Fouami), respectiv Bătrânu (61, din 11 m) ● **Univ. Craiova - FC Naţional 0-2 (0-2)** Ce-au luat pe mere, oltenii au dat pe pere, punctele câştigate la Foresta fiind „sustrase" de bancari. Liţă (20), Coman (35), ● **Steaua - Petrolul 2-2 (1-1)** Lui Stoichiţă i-au rămas mici hainele şi-l strânge tot mai tare cravata. Sunt curios care-i limita răbdării celor care-l plătesc. Ilie Dumitrescu (23, 81), respectiv Falemi (31), Pancovici (56) ● **FCM Bacău - Farul 1-0 (0-0).** Rezultat normal. Serea (49) ● **FC Onești - Gloria 1-1 (0-1)** Negrea (65), respectiv Ganea (30). Pârvu (O) a fost eliminat ● **U Cluj - Foresta 2-2 (1-1)** Un rezultat care nu foloseşte nimănui, cele două echipe trăgându-se reciproc de picioare în jos şi „ajutându-se" să retrogradeze. Predatu (6, 63), respectiv Ciobanu (8) şi Baicu (67). ● **CSM Reşiţa - Ceahlăul 2-2 (1-1)** Nici bănăţenii nu stau pe roze, cu Sdrobiş al lor la cârmă. Meciul a fost cu peripeţii, gazdele obţinând un egal abia în final. Arbitrul D.D. Crăciun a avut nevoie de protecţia scutierilor spre a nu fi linşat. Ciocoi (6), Jilavu (90), respectiv Axinia II (8), Ilie (49) ● **Astra - Olimpia 3-1 (2-0)** Cum, necum, mai trasă, mai împinsă, echipa ploieşteană se află la jumătatea clasamentului, fiind cea mai bine plasată dintre cele trei promovate. Dăscălescu (2), Caramarin, respectiv Iodi ● **Rapid - Oţelul 3-0 (2-0)** Partidă la discreţia giuleştenilor, dar medieşeanul I.Biro i-a fustrat pe oaspeţi de un penalty. Niculescu (27, din 11m, 38), Tofan (64, autogol). Dulca (R) şi Tănase (O) au fost eliminaţi.

Clasament, Divizia A

1. Rapid	9	8	1	0	23-3	25(+10)
2. Dinamo	9	7	1	1	31-7	22(+10)
3. Oţelul	9	6	1	2	17-9	19(+7)
4. Naţional	9	6	0	3	20-15	18(+6)
5. FCM Bacău	9	4	5	0	12-7	17(+2)
6. FC Argeş	9	5	1	3	15-13	16(+1)
7. Steaua	9	4	3	2	17-11	15(0)
8. Petrolul	9	4	1	4	12-13	13(0)
9. Astra	9	3	3	3	10-9	12(-3)
10. Gloria	9	3	3	3	16-16	12(0)
11. U Craiova	9	2	3	4	10-13	9(-6)
12. FC Onești	9	2	3	4	14-20	9(-6)
13. Ceahlăul	9	2	2	5	12-15	8(-4)
14. Farul	9	2	1	6	11-17	7(-5)
15. CSM Reşiţa	9	1	4	4	6-15	7(-8)
16. Olimpia	9	2	0	7	9-21	6(-6)
17. U Cluj	9	1	3	5	5-25	6(-9)
18. Foresta	9	1	1	7	11-22	5(-8)

Etapa viitoare (17.10): Naţional - U Cluj, Foresta - FC Argeş, Dinamo - FC Onești, Olimpia - Univ. Craiova, Farul - Astra, Oţelul - CSM Reşiţa, Gloria - Rapid, Ceahlăul - Steaua, Petrolul - FCM Bacău.

Fotbal, Divizia D

O rundă net dominată de gazde

● **„U" Mecanica Şembraz - Geromed 1 - 0 (1 - 0).** Tânăra trupă a studenţilor sibieni, aleasă, păstorită şi îndrumată cu pasiune şi părintească grijă de mentorul ei tehnic şi spiritual I. Barac, secondat de I. Tarcea, a oferit fidelilor săi suporteri - în pofida timpului total neprielnic şi a lipsei din dispozitiv a două piese de bază (A. Sabău şi D. Popenţa, suspendaţi pentru cumul de cartonaşe) - un spectacol fotbalistic destul de agreabil şi antrenant, pigmentat cu faze frumoase, corect şi judicios elaborate, dar nu suficient de rapide. Amfitrionii au controlat autoritar majoritatea timpului de joc. Până la înscrierea unicului gol al partidei, realizat de A. Fuşle, în min. 13, direct dintr-o lovitură de colţ, viclean executată, am notat şutul violent al lui S. Budăi, din min. 4, care a ocolit de puţin ţinta, reflexul, după 5 minute, al lui M. Bidi, care scoate de sub bară, în corner, bomba lui T. Marcu. Medieşenii au o bună situaţie, în min. 17, când o minge bâlbâită de apărarea gazdelor, ajunge la L. Mărginean, dar lobul acestuia peste M. Mihăiescu, trece şi peste transversală, apoi o nouă lovitură liberă executată de M. Budăi este reţinută de portarul oaspeţilor.

În repriza secundă am reţinut ghiuleaua din min. 62 a lui Budăi respinsă în corner de M. Bidi, bara lui A. Fuşle din min. 70, precum şi şuturile trimise de C. Barbu, A. Fuşle şi A. State care nu-l pot învinge pe goalkeeperul rival, precum şi forcingul medieşenilor din ultimele două minute, stopat prompt de studenţi.

Raportul de cornere 9 - 4 în favoarea învingătorilor. S-au remarcat: A. Fuşle, S. Budăi, A. State, I. Stănese şi R. Damian de la sibieni, M. Bidi, O. Cozac, V. Vlad, C. Rusu şi L. Mărginean de la învinşi. Corect şi prompt arbitrajul brigăzii compusă din centralul M. Albotă şi asistenţii C. Craiu şi M. Moraru, toţi din Mediaş ● **Romanofir - Textila 2 - 0 (0 - 0).** Confruntare dinamică, spectaculoasă şi tensionată la Tălmaciu, între două echipe temeinic pregătite şi cu lecţia contraatacului perfect însuşită. După o primă repriză albă, localnicii - mai proaspeţi fizic şi mai lucizi în fazele de finalizare - s-au detaşat graţie golurilor realizate de I. Fiţea (min. 52) şi portarul N. Belei (min. 90, din lovitură de la 11 m) ● **Sparta - CS Incstar 2 - 0 (1 - 0).** Medieşenii dominând net, de la un cap la celălalt întrecerea, în afara golurilor marcate de A. Manta (min. 38), şi F. Popa (min. 82), a celor două anulate (pe motiv de ofsaid), au irosit numeroase şi rarisime ocazii de a-şi rotunji golaveraju ● **ASA - Unirea 13 - 1 (6 - 0).** Teamul militarilor sibieni în evidentă creştere de formă s-a impus clar şi categoric. Au înscris: H. Prunilă (7, 41), M. Gâţă (30, 38, 55, 58, 60), G.Schwahhofer (34), F. Hila (36, 64, 80), F. Grosu (50), A. Mărginean (70). Pentru ocneri a punctat G. Văduva în min.86 ● **Construcţii - Viitorul Târnava 4 - 1 (1 - 0).** Sub bagheta tehnicianului Ion Gheorghe, constructorii, evoluând dezinvolt şi precis, au obţinut prima lor victorie în actualul sezon. Au marcat: D. Negrea (5, 60) şi N. Sârbu (70, 76) pentru sibieni) şi A. Negrea (50) în proprie poartă pentru vizitatori ● **Carpaţi Mecanica - Viitorul Bazna 3 - 0 (2 - 0).** Continuând şirul bunelor evoluţii cu care ne obişnuise, formaţia metalurgiştilor din Mârşa a trecut lejer de o rivală care doar în repriza secundă s-a dovedit mai periculoasă. Autorii golurilor: I. Stoişor (17), I. Ionuţ (40) şi M. Grigore (87) ● **COMESO - Sevişul 6 - 2 (1 - 1).** Replică extrem de curajoasă a şelimbărenilor la Şeica Mare, unde aceştia - bine aşezaţi în teren de noul lor mentor tehnic - au rezistat eroic în faţa maturei şi galonatei echipe locale, care - deşi condusă de două ori pe tabela de scor - s-a impus în final graţie prospeţimii fizice a combatanţilor avuţi la dispoziţie. Au punctat: O. Dima (min. 24), I. Şeică (min. 65, 66, 69), D. Zămăcău (min. 82) şi L. Serfőző (min. 86) în contul gazdelor şi A. Finciu (min. 20 şi 54) pentru învinşi.

V.M.

ULTIMA ORĂ

urmare din pag.1

● Nici când erau jucătoare active, Margareta Mureşan şi Elisabeta Polihroniade nu se înghiţeau, neştiind care-i mai mare. Acum, prima este secretar general al FR Şah, iar a doua, vicepreşedinte al aceleiaşi federaţii şi relaţiile nu s-au schimbat. Femei, femei...

● Vedetele lui Humberto Coelho, antrenorul selecţionatei portugheze sunt: Jorge Costa (Porto), Joao Pinto (Benfica), Vitor Baia Figo (FC Barcelona), Sergio Conceicao (Lazio), Dani (Ajax), Rui Costa (Fiorentina).

● În ediţia din acest an a cupelor europene la fotbal, echipele noastre au primit 43 de goluri în doar 19 partide...

● Cheltuielile federaţiei pentru partidele României cu Portugalia şi Ungaria se ridică la suma de 256.292 dolari. Măcar dacă vor fi cheltuiţi cu folos, dar teamă mi-e că o sfeclim şi cu naţionala.

● Pe fosta gimnastă Lavinia Miloşovici o va chema... Vânătu, având intenţia să se mărite cu un poliţist care are acest nume.

● Erich Ribbeck a anunţat lotul pentru meciurile cu Turcia şi Moldova. Între alţii, i-a convocat pe mai vechii: Khan, Klos, Matthäus, Basler, Strunz, Nerlinger, Bierhoff, Kirsten, dar apar şi nume noi: Lehmann, Nowotny, Dogan, Rehmer, Ramelow, Neuville.

● Emilia Eberle, una dintre fostele glorii ale gimnasticii româneşti, acum în vârstă de 34 de ani, s-a stabilit în urmă cu 9 ani în Statele Unite, este căsătorită cu Ferenc Kolar şi se ocupă de pregătirea unor grupe de fetiţe la şcoala de gimnastică a lui Geza Pojar, fostul coregraf al lotului nostru de gimnastică, la Sacramento. A revenit în ţară ca să-şi vadă părinţii şi să-şi reînnoiască paşaportul, fiindcă încă n-a obţinut cetăţenia americană, mai având de aşteptat 4 ani şi jumătate...

● Gina Gogean, ultima mare stea a gimnasticii româneşti a fost sărbătorită cu fast în Sala Sporturilor din Focşani, cu prilejul retragerii din activitatea competiţională, ceremonia fiind organizată de primăria oraşului ei natal (40 milioane lei a costat, dar s-au găsit pentru această mare sportivă).

BIBLIOTECA „ASTRA" SIBIU

Biblioteca „ASTRA"
— SIBIU —

TRIBUNA sporturilor

SUPLIMENT SĂPTĂMÂNAL DE INFORMARE SPORTIVĂ AL COTIDIANULUI INDEPENDENT "TRIBUNA"

Anul VIII, nr.439 | 12.10. - 18.10.1998 | 4 pagini, 500 lei

CE 2000, preliminarii

NOROCUL S-A "LIPIT" DE PIŢURCĂ!
PORTUGALIA - ROMÂNIA 0-1 (0-0)

Nimeni nu cred că se mai aştepta, mai ales după eliminarea lui Laurenţiu Roşu din min. 65, ca naţionala României să plece cu toate cele trei puncte de la Porto. În cele din urmă, zeiţa Fortuna a surâs "tricolorilor", Bogdan Stelea reuşind să pareze penaltyul uşor acordat în min. 24 de germanul Krug, iar Dorinel Munteanu reuşind un gol providenţial în min. 93(!), direct din lovitură liberă. Victor Piţurcă a aliniat formaţia: **Stelea** - D. Petrescu (Contra), Ciobotariu, **Gh. Popescu**, Filipescu , Florentin Petre, Gâlcă, Cătălin Munteanu (Lupescu), **Dorinel Munteanu** - Laurenţiu Roşu, V. Moldovan (Mihalcea).

(b.o.n.)

Fotbal, divizia B

LUCI COTORA, GOL DE TREI PUNCTE!
F.C. INTER - A.S.A. TG. MUREŞ 1-0 (0-0)

Golul lui Lucian Cotora l-a lăsat stană de piatră pe Bendorfean.

Stadion: "Municipal". Spectatori: 1500. Timp: ploios. Gazon: puţin alunecos, bun de fotbal. A marcat: Lucian Cotora (69). Şuturi: 15-7 (pe poartă 6-5). Cornere: 4-2.
F.C. INTER: Fl. Cotora - Tolciu, *Al. Zotincă* (66. Toader), Lucian Cotora, Burdulean - Terchilă, Maftei, Galea (84, Neguţ), *Demian* - Balaban (59, Adrian Popa), *Mara.* Antrenori: Adrian Văsii şi Viorel Jurcă. Rezerve: Holom, Sorin Săbău.
A.S.A.: Bendorfean - Kovacs (46, Darius Miclea), Lup, *Ciula*, Zsigmond - Török (80, Roşca), Porav, *Gabor*, Petelean - Pâslaru (60, Florin Miclea), Stanciu. Antrenor Gheorghe Ciorceri. Rezerve: Farkaş, Enyedi.
Arbitru: Tiberiu Baroian 6. Asistenţi S. Caia 7 (ambii Ploieşti) şi C. Oprişan (Buzău) 7.
Cartonaşe galbene: Mara (23), Tolciu (46), Al. Zotincă (53), Balaban (58), Demian (81) / Török (40), Florin Miclea (62), Porav (83),. Zsigmond (86).
Excelente ambele galerii ale sibienilor, atât cea a "veteranilor" cât şi cea a "juniorilor".

Echipa târgmureşeană a venit sâmbătă la Sibiu cu orgoliul cam "ciufulit" de vreme ce, după cinci victorii consecutive, patru în campionat şi una în "Cupa României", le stricaseră timişorenii de la Politehnica socotelile şi "adevărul", învingându-i etapa trecută, ce-i drept la limită, chiar la Tg. Mureş. Dorinţa de a lua înapoi pe mere ceea ce a dat sâmbăta trecută pe pere s-a văzut clar din jocul practicat de elevii lui Gheorghe Ciorceri, cu o apărare destul de agresivă şi cu încercări de surprindere pe contraatac. Avertizaţi însă de antrenorul Adrian Văsii, sibienii i-au "atins" însă pe oaspeţi în punctul lor forte, anihilându-le cele două vârfuri, pe Pâslaru şi Stanciu, aceştia nevăzându-se practic în jocul "militarilor".

Prima acţiune notabilă de gol

Ovidiu BOICA *cont. în pag. 4*

RUGBY

CSM Kirschbaum Sibiu - Minerul Lupeni 44-18 (24-11)

Ortacii lui Cozma au venit la Sibiu hotărâţi să nu piardă. Echilibrul s-a menţinut în primul sfert al partidei scorul fiind în minutul 20 de 10-8 în favoarea gazdelor. După acest moment sibienii pun stăpânire pe joc şi eseul înscris de Suciu în minutul 28 anunţă desprinderea, prima repriză încheindu-se cu scorul de 24-11.

În repriza a doua gazdele mai înscriu douăzeci de puncte iar oaspeţii doar un eseu transformat. Scor final 44-18.

Meciul a fost frumos, deschis, fracţionat uneori fără a influenţa rezultatul de arbitrul bucureştean Bărbuliceanu Mirel. Echipa noastră a jucat bine în toate compartimentele, cele cinci încercări fiind semnate: Micu Laurenţiu, Suciu, Dobre şi Borcan de două ori. Toate au fost transformate de Andrei Iulian care a mai transformat trei lovituri de pedeapsă. De altfel, A. Iulian a realizat procentajul maxim, transformând tot ce a "pus jos". Oaspeţii au marcat două eseuri prin Ştefan şi Laczio, unul transformat de Ivănuş. Acesta a mai transformat două lovituri de pedeapsă.

Formaţia sibiană a intrat pe teren în noile tricouri purtând sigla Kirschbaum în următoarea alcătuire: Florea, Suciu, Ciulei, Banciu G, Oprişor,Borcan, Zeicu, Secelean, Dobre, Amariei, Banciu A, Micu L, Nedelcu, Micu C şi A. Iulian. Au mai jucat: Borş, Badiu, Voicu şi Cucu.

S. PUI *continuare în pag. 4*

Ultima oră

● Antrenorul Silvio Baldini a anunţat că Florin Răducioiu este, acum, pus la punct cu pregătirea fizică şi va putea debuta la Brescia. Florin a fost transferat, la începutul lunii septembrie, de la Espagnol Barcelona, la fosta echipă pregătită de Mircea Lucescu, aflată pe locul întâi în Serie B. ● Petre Buduru, colonel MI şi preşedinte al Clubului Dinamo, a fost acuzat de col. SPP în rezervă Gh. Truţulescu că ar fi implicat în celebra afacere "Ţigareta". În aceste condiţii, Buduru şi-a dat demisia, iar ministrul Dejeu la pus la dispoziţia I.P.J. Constanţa... ● La Campionatele Mondiale de scrimă, sabrerii români au fost, unul câte unul eliminaţi din concursul individual. Floretistele s-au ţinut mai bine, însă n-au ajuns decât până în optimi. ● Şase judokani români au fost prezenţi, în Columbia, la C.M. rezervate juniorilor, între ei aflându-se şi sibianul Claudiu Baştea (C.S.Ş. Şoimii). ● În "Sportul românesc" de luni, 5 octombrie a.c., despre prestaţia arbitrului mediaşean Iosif Biro la partida Rapid-Oţelul (3-0), cronicarul Florin Marian scria:",6,5 manieră enervantă de arbitraj, cu decizii contradictorii care însă nu au influenţat rezultatul final".

(n.i.d.) *cont. în pag. 4*

RĂZBUNAREA ÎNFRÂNGERII DIN CUPĂ

GAZ METAN - UNIREA DEJ 2-0 (2-0)

În urmă cu mai bine de o lună, într-o partidă disputată la Dej, Unirea elimina pe Gaz metan din "Cupa României" - Tuborg, datorită unui gol marcat la finele primei reprize. Sâmbătă, mediaşenii şi-au apropiat victoria încă din prima parte a jocului, la un scor care, dacă ar fi fost să cumulăm cele două partide ar fi dat câştig de cauză mediaşenilor.

Dejenii veneau după un egal (2-2) pe propriul teren cu lidera actuală a seriei a II-a, ARO Câmpulung Muscel şi sperau să-şi repare "adevărul", devenit pasiv (-2) în urma partidei mai sus amintite, la Mediaş. Nu a fost să fie aşa, mediaşenii nelăsându-le nici o şansă încă din start.

În prima parte a jocului, Gazul metan a dominat jocul de o manieră categorică, doar două dintre numeroasele ocazii fiind însă fructificate. Boaru a deschis scorul în minutul 38, reluând în plasa porţii apărate de Rus de la 6 metri, Callo majorând scorul în ultimul minut al primei părţi a jocului, printr-un şut de la 12-13 metri.

În repriza secundă mediaşenii au luat piciorul de pe acceleraţie,

Ovidiu B. NICOLAE *cont. în pag. 4*

FRUMOASA LOTE

Bunul peluzist român, spre deosebire de omologul său de pe alte meridiane, nu şade zi şi noapte cu nasul în fotbal, ci explorează şi alte "terenuri", alte "săli" şi alte "săliţe", cu aceeaşi tenacitate şi inteligenţă care l-au făcut celebru pe drumurile europene şi aşa mai departe.

Peluza a III-a

Ultima intervenţie "de peluză" a pus pe gânduri multă lume bună, nu doar prin dimensiunile "ţintelor" ci şi prin originalitatea interpretării dată faptului în sine. Ţintele sunt - în ordinea intrării în scenă - Comitetul Olimpic Român, Ministerul Tineretului şi Sportului, şi la urmă, Comitetul Olimpic Internaţional. Fapta, în sine, o produce C.I.O., prin venerabilul Juan Antonio Samaranch, cuprins brusc de un inexplicabil interes special pentru olimpismul valah. Domnia sa vrea să ştie situaţia legislaţiei sportive, cum sunt finanţaţi sportivii, stadiul de pregătire al acestora, cum se uită la cutia cu droguri, cum se are M.T.S. cu C.O.R.

Vrea să ştie omul tot ce mişcă-n ţara asta. De aceea venerabilul domn Samaranch l-a chemat pe tânărul domn Crin Antonescu la o discuţie (nu la raport!) prietenească. Domnul ministru a trebuit să facă o călătorie obositoare până, hăt, la Laussane şi să dea garanţii că România se va prezenta bine la Sydney, liniştindu-l pe don Antonio cel iubitor de români.

Întrebarea de la peluză e alta: nu cumva don Antonio o fi aflat de pe la cineva, persoană importantă, despre sărmana Loterie olimpică românească, născută moartă, dar atât de dorită de părinţii ei şi atât de căinată. Nu cumva se încearcă vreo clonare, sau ceva model elveţian mai puţin cunoscut, dar uşor adaptabil, dacă există voinţă olimpică şi puţin simţ de orientare?

Mihai BRATU

Fotbal, Divizia B

Seria I

Dacia Unirea Alba Iulia - Nitramonia Făgăraş 1-0, Cimentul Fieni - Chindia Târgovişte 1-0, Laminorul Roman - Metrom ICIM Braşov 2-0, Rulmentul Alexandria - Tractorul Braşov 1-0, Precizia Săcele - Gloria Buzău 4-0, Rocar Bucureşti - Sportul studenţesc 2-3, FC Braşov - Petrolul Moineşti 4-1, Midia Năvodari - FCM Dunărea Galaţi 3-1, Politehnica Iaşi - Poiana Câmpina 4-0.

1. FC Braşov	11	8	2	1	24-6	26(+8)
2. "Poli" Iaşi	11	6	2	3	18-11	20(+2)
3. Petrolul Moineşti	11	6	2	3	19-13	20(+5)
4. Precizia Săcele	11	6	1	4	20-14	19(+1)
5. Rocar Bucureşti	11	6	1	4	20-17	19(+1)
6. Cimentul Fieni	11	5	4	2	15-13	19(+1)
7. Chindia Târgovişte	11	5	2	4	18-11	17(+2)
8. Rulmentul Alexandria	11	5	2	4	12-7	17(-1)
9. Midia Năvodari	11	5	2	4	20-16	17(-1)
10. Laminorul	11	5	1	5	13-15	16(-2)
11. Sportul studenţesc	11	5	0	6	12-15	15(0)
12. Poiana Câmpina	11	4	3	4	11-14	15(0)
13. Tractorul Braşov	11	5	0	6	13-18	15(0)
14. Metrom ICIM Braşov	11	4	1	6	13-12	13(-2)
15. Gloria Buzău	11	3	2	6	11-15	11(-4)
16. Nitramonia Făgăraş	11	3	1	7	7-19	10(-5)
17. FCM Dunărea Galaţi	11	2	2	7	11-23	8(-7)
18. Dacia Unirea Brăila	11	1	2	8	4-22	5(-13)

Etapa viitoare (sâmbătă, 17 octombrie, ora 11): Sportul studenţesc - Precizia Săcele, Chindia Târgovişte - Laminorul Roman, Metrom ICIM Braşov - Rocar Bucureşti, Nitramonia Făgăraş - Cimentul Fieni, Tractorul Braşov - Dacia Unirea Brăila, Petrolul Moineşti - Rulmentul Alexandria, Gloria Buzău- Politehnica Iaşi, FCM Dunărea Galaţi - FC Braşov, Poiana Câmpina - Midia Năvodari.

Seria II-a

FC Drobeta Tr. Severin - Corvinul Hunedoara 1-1, Jiul Petroşani - Minerul Venus Motru 2-0, Apulum Unirea Alba Iulia - Chimica Târnăveni 1-0, FC Bihor Oradea - Politehnica Timişoara 2-1, Gaz metan Mediaş - Unirea Dej 2-0, ARO Câmpulung Muscel - UTA 2-0, FC Inter Sibiu - ASA Tg. Mureş 1-0, FC Baia Mare - FC Extensiv Craiova 2-1, Vega Deva - Dacia Piteşti 2-1.

1. ARO Câmpulung	11	8	1	2	24-14	25(+7)
2. Extensiv Craiova	11	7	3	1	30-11	24(+9)
3. Politehnica Timişoara	11	5	3	3	25-13	18(+3)
4. Gaz Metan Mediaş	11	5	3	3	14-13	18(0)
5. UTA	11	4	5	2	18-11	17(+2)
6. FC Bihor	11	5	2	4	14-12	17(-1)
7. ASA Tg. Mureş	11	5	1	5	16-15	16(+1)
8. FC Inter Sibiu	11	5	1	5	16-17	16(-2)
9. Drobeta Tr. Severin	11	4	3	4	14-9	15(-3)
10. Corvinul Hunedoara	11	4	2	5	17-21	14(-1)
11. Apulum Alba Iulia	11	3	4	4	15-17	13(-5)
12. Unirea Dej	11	4	1	6	16-20	13(-2)
13. Dacia Piteşti	11	4	1	6	15-20	13(-2)
14. Chimica Târnăveni	11	4	1	6	13-20	13(-2)
15. Jiul Petroşani	11	4	1	6	10-21	13(-5)
16. Vega Deva	11	3	3	5	10-20	12(-6)
17. Minerul Motru	11	3	2	6	13-20	11(-4)
18. FC Baia Mare	11	2	3	6	11-17	9(-9)

Etapa viitoare (sâmbătă, 17 octombrie, ora 11): UTA - Gaz Metan Mediaş, Minerul Motru - Apulum Alba Iulia, Chimica Târnăveni - ARO Câmpulung Muscel, Corvinul Hunedoara - Jiul Petroşani, "Poli" Timişoara - FC Drobeta Tr. Severin, ASA Tg. Mureş - FC Bihor Oradea, Unirea Dej - Vega Deva, FC Extensiv Craiova - FC Inter Sibiu, Dacia Piteşti - FC Baia Mare.

Campionatul judeţean de fotbal

Neînvinsă, formaţia din Dumbrăveni conduce în clasament

● **Progresul Orlat - Gloria 6-0 (3-0).** Neaşteptat şi surprinzător de sever scorul cu formaţia din Nocrich care a cedat în faţa partenerei sale de întrecere, aflată la ora partidei în vervă deosebită de joc şi extrem de precisă în fazele de finalizare. Autorii golurilor: A. Pop (min. 26, 37, 47), D. Csapai (min. 42 din lovitură de la 11 m), G. Iacob (min. 72) şi M. Cioran (min. 76). ● **Euroil - Unirea 2-1 (1-0).** Derbiul echipelor din Mărginimea Sibiului a revenit, după o întâlnire extrem de antrenantă, sensibil echilibrată şi spectaculoasă - în ciuda terenului alunecos - unsprezecelui sălistean, graţie golurilor marcate de G. Cunţan, care în min. 14 a executat puternic o lovitură liberă de la circa 28 m şi percutantul vârf de lance N. Radu în min. 73. Pentru micrcureni a punctat V. Sîrbu în min. 53. ● **Arsenal 95 Redal - Dacia Avântul 4-2 (1-1).** După o primă repriză egală şi de certă calitate, sibienii evoluând din ce în ce mai bine s-au detaşat în învingători, datorită golurilor realizate de D. Ditu (min. 42), Marius Bucurenciu (min. 40), F. Bulea (min. 77) şi Mircea Bucurenciu (min. 87). Pentru formaţia din Dârlos a înscris G. Roşu (min. 5) şi C. Pariş (min. 57). ● **Hapomex - Cibinul 1-1 (1-1).** Confruntare dârză, dar sportiv disputată, la Ruşi, unde amfitrionii au modificat primii tabela de marcaj în urma golului reuşit de F. Drăghici în minutul 19, iar oaspeţii din Cristian au restabilit egalitatea cu 5 minute înainte de pauză, punctând prin A. Pipernea. ● **Recolta Moşna - Telecom 5-4 (0-1).** Palpitantă evoluţie a scorului în antrenanta partidă din Moşna, unde localnicii, deşi conduşi la pauză, au remontat spectaculos în repriza secundă, obţinând în final o meritată şi preţioasă victorie. Au punctat: M. Coşcodar (min. 48 şi 69), M. Popa (min. 55 şi 56) şi T. Banea (min 58) în contul gazdelor, F. Herciu (min. 41 din penalti), V. Popa (min. 62), G. Condrat (min. 68) şi C. Vişa (min. 85) pentru sibieni. ● **Vulturii - Progresul Dumbrăveni 2-4 (1-2).** La Şura Mică, lidera clasamentului - profitând de evoluţia modestă a rivalei sale - a izbutit o preţioasă şi clară izbândă, ce-o menţine în fruntea topului judeţean. Au marcat, C. Crăciun (min. 8), G. Racz (min. 39) şi D. Forgaciu (min. 75 şi 90) pentru oaspeţi, respectiv D. Rotaru (min. 31) cu G. Cotuţ (min. 87). ● **Flapo - Recolta Alma 1-3 (0-0).** Doar în prima parte a întrecerii localnicii au făcut faţă puternicilor adversari, care prin biruinţa realizată la Păucea aspiră îndreptăţit la cucerirea primului loc în clasament. Au înscris, N. Surdu (min. 56, 72) şi F. Halasz (min 83 autogol) pentru oaspeţi, respectiv G. Boţoc (min. 52).

Judet II. Rezultatele rundei a 5-a şi autorii golurilor: Romepel Cordia - Avântul ● **Mohu 3-0 (3-0).** D. Măroiu (1), ●. Oprişiu (19) şi A. Arion (40). ● **Romdor - Gloria Loamneş 2-0 (0-0).** G. Novac (50), P. Fodor (85). ● **Metalul Copşa Mică - Avântul Altâna 4-1 (2-1).** D. Laţa (40, 80), E. Găban (42), A. Boţan (48), respectiv A. Tinu (7). ● **Viitorul Ruşciori - Maril Internaţional 1-4 (0-2).** V. Gâlceavă (9 şi 90) cu M. Măsaru (11, 63) pentru sibieni şi A. Neagoe 987) pentru învinşi. ● **Flamura Roşie Cârţa - Vulturul Poplaca 3-0.** Poplăcenii n-au avut vizele medicale pe legitimaţie.

V. M.

Clasamentul Judeţ I

1. Progresul Dumbrăveni	6	5	1	0	18 - 6	16
2. Recolta Alma	7	5	1	1	21-10	16
3. Euroil Sălişte	7	5	0	2	21-18	15
4. Arsenal 95 Redal S.	6	3	2	1	11 - 8	11
5. Flapo Păucea	6	3	1	2	12 -13	10
6. Recolta Moşna	7	3	1	3	16- 20	10
7. Unirea Miercurea	6	3	0	3	8 - 10	9
8. Gloria Nocrich	7	3	0	4	13 -18	9
9. Cibinul Cristian	7	2	2	3	13 -12	8
10. Progresul Orlat	7	2	1	4	15-12	7
11. Telecom Sibiu	6	2	0	4	19-17	6
12. Dacia Av. Dârlos	6	2	0	4	15-14	6
13. Vulturii Şura Mică	6	2	0	4	12-15	6
14. Hapomex Ruşi	6	1	2	3	8-17	6
15. Tractorul Ighiş	6	1	1	4	5-17	5

Fotbal, Divizia D

Neînvinse "U" Mecasem şi COMESO luptă pentru cucerirea titlului

● **CFR Retezat PIM - "U" Mecanica Sembraz 0-3 (0-3)** Lideri autoritari ai clasamentului, studenţii sibieni au trecut cu bine şi peste al nouălea obstacol, învingând în propriul fief al partenerilor de întrecere pe CFR Retezat PIM după o dispută aspră şi tensionată, presărată cu numeroase neregularităţi, centralul întâlnirii fiind silit - pentru a tempera zelul unor combatanţi prea belicoşi şi a potoli spiritele încinse - să facă deseori apel la cartonaşul galben, de două ori la cel roşu şi să trimită în tribune pe cei doi antrenori. Golurile învingătorilor au fost înscrise de D. Popenţa (51, din lovitură de la 11 m) şi A. Fuşle în min. 75 şi 77. ● **Sevişul - ASA 1-4 (0-0).** După o repriză albă, militarii punctează primii în min. 60 prin G. Schwahhofer, care transformă sec penaltiul prompt acordat de conducătorul întrecerii. În min. 75 şelimbărenii egalează în urma golului marcat de D. Băran. Mai rutinaţi şi bine pregătiţi fizic, oaspeţii domină finalul partidei punctând încă de 3 ori prin G. Schwahhofer (87, din penalti), F. Hila (89) şi A. Marinescu (90) ● **Textila - Carpaţi Mecanica 1-0 (0-0)** În pofida dominării insistente şi permanente, a numeroaselor bune situaţii de a se detaşa pe tabela de scor, metalurgiştii din Mârşa au fost întrecuţi de textiliştii cisnădieni, care apărându-se eroic şi decis au finalizat unica lor ocazie din min. 80, când M. Truică a expediat, cu o puternică lovitură de cap balonul în plasa porţii rivale. ● **Viitorul Bazna - Sparta 4-0 (3-0)** Evoluând mult mai aproape de valoarea reală a jucătorilor ce-o alcătuiesc, formaţia din Bazna - pregătită cu atenţie de antrenorul A. Moş - s-a impus surprinzător de net în dauna unei adversare puternice şi rutinate, în faţa căreia a cedat cu regularitate până în prezent. Autorii golurilor: D. Botoc (10), O. Oprea (38) şi S. Bungiac (41 şi 47) ● **CS Incstar - COMESO 2-3 (2-0).** Partidă de bună calitate antrenantă şi plină de suspans la Agnita, publicul asistând la două reprize diametral opuse. În prima parte amfitrionii - controlând senioral ostilităţile - s-au detaşat pe tabela de marcaj, graţie golurilor realizate de D. Becheş (16) şi M. Părău (37). Deşi rămasă în 10 jucători, încă din min, 27, echipa din Şeica Mare iese cu aplomb la atac în mitanul secund, reduce din handicap în min. 54 datorită golului reuşit de C. Orlandea, restabileşte egalitatea prin O. Dima în min. 77 iar două minute mai târziu I. Şeică înscrie golul muncitei şi meritatei biruinţe ● **Unirea - Construcţii 0-3 (0-1)** Nici în această etapă ocnerii n-au reuşit să fructifice avantajul propriului teren ei cedând fără drept de apel în faţa unor companioni evident mai bine pregătiţi şi maturi care au punctat prin N. Sârbu în min. 22, 80 şi Ion Gheorghe cu 3 minute înainte de final. ● **Geromed - Romanofir 3-0 (1-0)** Scontată şi confortabilă victorie a gazdelor, firavele contraatacuri ale tălmăcenilor fiind repede stopate de defensiva medieşană. Au marcat: O. Cozac (8) şi C. Păucean (60, 85).

V.M.

Clasamentul

1. "U" Mecasem	9	9	0	0	34-3	27
2. COMESO Şeica Mare	8	7	1	0	25-7	22
3. Romanofir	9	6	1	2	25-12	19
4. Textila C.	8	6	0	2	14-6	18
5. Carpaţi Mecanlca	9	5	2	2	32-10	17
6. Geromed M.	8	5	1	2	22-8	16
7. Sparta M.	8	5	1	2	26-13	16
8. CS Incstar	8	3	1	4	18-11	10
9. Construcţii S.	8	2	3	3	12-13	9
10. ASA Sibiu	8	2	2	4	25-23	8
11. CFR Retezat PIM	8	2	2	4	11-17	8
12. Viitorul Bazna	9	2	2	5	12-22	8
13. Viitorul Târnava	8	0	2	6	12-35	20
14. Sevişul Şelimbăr	9	0	0	9	14-46	0
15. Unirea Ocna S.	9	0	0	9	1-57	

Paraşutism

Adela Găvozdea - de la săriturile în apă, la cele din aer

Pe aerodromul "Dacia" din Deva s-a desfăşurat concursul de paraşutism cu aterizare la punct fix şi paraşută cu aripă, la care au luat parte sportivi din Sibiu, Braşov, Deva, Iaşi şi Tg. Mureş. Reprezentanta Aeroclubului "Transilvania" Sibiu, Adela Găvozdea, nimeni alta decât fosta săritoare în apă, antrenată de Vasile Mihanciu, s-a situat pe locul I în proba de aterizare la punct fix, împreună cu Diana Pralea (Aeroclubul "Gheorghe Zorileanu" Braşov) şi Adela Zoica (Aeroclubul "Dacia" Deva).

I. Ilie

PROGRAMUL DIVIZIEI B - TINERET LA BASCHET

Aşa după cu anunţam în numărul trecut al "Tribunei sporturilor", publicăm programul jocurilor acasă al echipelor din judeţul nostru. **Etapa a II-a** (17 octombrie) C.S.Ş. Sibiu-C.S.U. Astral Sibiu; **etapa a III-a** (24 octombrie) C.S.Ş. Felam Mediaş-L.P.S. Piteşti; **etapa a IV-a** (14 noiembrie) C.S.U. Astral - C.S.Ş. Oltul Sf. Gheorghe; C.S.Ş. Sibiu - C.S.Ş. Felam Mediaş; etapa a V-a (21 noiembrie) C.S.Ş. Felam Mediaş - C.S.U. Astral Sibiu; **etapa a VI-a** (30 noiembrie) C.S.Ş. Sibiu - C.S.Ş. Rm Vâlcea, C.S.U. Astral - C.S.Ş. Găeşti; RETURUL - **etapa a IX-a** (13 februarie 1999) C.S.U. Astral - C.S.Ş. Sibiu, C.S.Ş. Felam Mediaş - C.S.Ş. Rm Vâlcea; **etapa a X-a** (20 februarie) C.S.Ş. Sibiu - C.S.Ş. Oltul Sf. Gheorghe; **etapa a XI-a** (27 februarie) C.S.Ş. Felam Mediaş - C.S.Ş. Sibiu; **etapa a XII-a** (6 martie) C.S.U. Astral - C.S.Ş Felam Mediaş; C.S.Ş. Sibiu - C.S. Ş. Găeşti; **etapa a XIII-a** (13 martie) C.S.Ş. Felam Mediaş - C.S.Ş. Oltul Sf. Gheorghe; **etapa a XIV-a** (20 martie) C.S.Ş. Sibiu - L.P.S. Piteşti, C.S.U.Astral - C.S.Ş. Rm Vâlcea.

Partidele se vor desfăşura în sala C.S.Ş. din Sibiu (C.S.Ş. Sibiu şi C.S.U. Astral Sibiu) şi sala Şc. generale nr. 6 Mediaş (C.S.Ş. Felam Mediaş).

Ilie IONESCU

Luni, 12 octombrie

Programul I: 12.00 TVR Info 12.05 Am trăit pentru muzică 13.00 Natacha (s/r) 14.00 TVR Info 14.10 Santa Barbara (s/r) 15.00 Dosarele istoriei (r) 16.00 Emisiune în limba maghiară 17.30 Scena 18.00 TVR Info 18.05 Studioul electoral 18.10 Sunset Beach (s) 19.55 Doar o vorbă "săţ-i" mai spun 20.00 Jurnal 21.00 Justiţie militară (s) 21.50 Nimic sfânt (s) 22.45 Jurnalul de noapte 23.00 Repriza a treia 24.00 Întâlnirea de la miezul nopţii **Programul II**: 12.00 Sunset Beach (s/r) 13.00 D-na King, agent secret (s/r) 16.00 Ţiganca (s) 16.45 Santa Barbara (s) 20.10 Natacha (s) 22.00 De neiertat (f)

Marţi, 13 octombrie

Programul I: 6.00 România, ora 6 fix! 9.00 TVR Cluj-Napoca 10.00 TVR Info 10.05 Agenda electorală 10.15 TVR Iaşi 11.00 TVR Timişoara 12.00 TVR Info 12.05 Credo (r) 13.00 Natacha (s/r) 14.00 TVR Info 14.10 Santa Barbara (s/r) 15.00 Integrarea comunitară a persoanelor cu handicap 15.30 Arhive româneşti (r) 16.00 Emisiune în limba maghiară 17.00 D.a. 17.30 În flagrant 18.00 TVR Info 18.05 Studioul electoral 19.05 Sunset Beach (s) 19.55 Doar o vorbă "săţ-i" mai spun 20.00 Jurnal 21.00 Mario şi magicianul (f) 23.00 Jurnalul de noapte 23.10 Avocatul poporului 0.10 Mai spune-mi că nu m-ai uitat...

Programul II: 9.00 Justiţie militară (s/r) 12.00 Sunset Beach (s/r) 13.00 Nimic sfânt (s/r) 16.00 Ţiganca (s) 16.45 Santa Barbara (s) 20.10 Natacha (s)

Miercuri, 14 octombrie

Programul I: 6.00 România, ora 6 fix! 9.00 TVR Cluj-Napoca 10.00 TVR Info 10.05 Agenda electorală 10.15 Lumină din lumină 12.00 TVR Info 12.05 Sensul tranziţiei (r) 13.00 Natacha (s/r) 14.00 TVR Info 14.10 Santa Barbara (s/r) 15.00 Tradiţii 15.30 Pro Patria 16.30 Tribuna partidelor parlamentare 17.00 D.a. 17.30 Medicina pentru toţi 18.00 TVR Info 18.05 Studioul electoral 19.05 Sunset Beach (s) 19.55 Doar o vorbă "săţ-i" mai spun 20.00 Jurnal 20.45 Impact 21.10 Fotbal: Ungaria - România 23.05 Jurnalul de noapte 23.20 Cinema '98 23.50 Cultura în lume 0.20 Recital "The Nightlosers"

Programul II: 12.05 Sunset Beach (s/r) 16.00 Ţiganca (s) 16.45 Santa Barbara (s) 20.10 Natacha (s) 22.00 O inimă de copil (f)

Joi, 15 octombrie

Programul I: 6.00 România, ora 6 fix! 9.00 TVR Cluj-Napoca 10.00 TVR Info 10.05 Agenda electorală 10.15 TVR Iaşi 11.00 TVR Timişoara 12.00 TVR Info 12.05 Pentru dv., doamnă! (r) 13.00 Natacha (s/r) 14.00 TVR Info 14.10 Santa Barbara (s/r) 15.00 Dialog 15.30 Ecclesiast '98 16.00 Convieţuiri 17.00 D.a. 17.30 Timpul Europei 18.00 TVR Info 18.05 Studioul electoral 19.05 Sunset Beach (s) 19.50 Rezultatele Tragerilor Super Loto 5/40 şi Expres 19.55 Doar o vorbă "săţ-i" mai spun 20.00 Jurnal 21.00 Prietenul nostru comun (s) 22.00 La volan 22.10 Cu ochii'n patru 22.50 Jurnalul de noapte 23.00 Dintre sute de catarge 24.00 Pariul trio 0.05 Bank-Note 0.35 Magazin muzical-umoristic

Programul II: 12.00 Sunset Beach (s/r) 16.00 Ţiganca (s) 20.10 Natacha (s/r) 22.00 Smoking I (f) 0.20 Lumea sportului

Vineri, 16 octombrie

Programul I: 6.00 România, ora 6 fix! 9.00 TVR Cluj-Napoca 10.00 TVR Info 10.05 Agenda electorală 10.15 TVR Iaşi 11.00 TVR Timişoara 12.00 TVR Info 12.05 De la lume adunate... 12.30 Convieţuiri 13.00 Natacha (s) 14.00 TVR Info 14.10 Santa Barbara (s/r) 15.00 Ecoturism 15.30 Emisiune în limba germană 17.00 Repere vitale 17.30 Mapamond 18.00 Ora Warner (d.a) 19.00 Sunset Beach (s) 19.55 Doar o vorbă "săţ-i" mai spun! 20.00 Jurnal 21.00 Oamenii legii (f) 22.35 Jurnalul de noapte 22.50 Cantafabule 23.50 Drumul spre Paradis (f)

Programul II: 9.00 Prietenul nostru comun (s/r) 12.00 Sunset Beach (s/r) 16.00 Ţiganca (s) 16.45 Santa Barbara (s) 20.10 Natacha (s) 22.00 Time out 23.10 Căderea vulturilor (s)

Sâmbătă, 17 octombrie

Programul I: 7.00 Bună dimineaţa, de la... Iaşi! 8.30 Alfa şi Omega 9.00 TVR Info 9.05 Agenda electorală 9.15 D.a. 9.40 Ba da, ba nu! 11.00 Hotarul onoarei (f) 12.30 Ordinea publică 13.00 A doua alfabetizare 13.30 Ecranul 14.00 Info-Magazin 14.30 Video-magazin 16.55 Star Trek (s) 17.45 Echipa de intervenţie (s) 18.30 Sabrina, vrăjitoare la 16 ani (s) 18.55 Teleenciclopedia 19.45 Săptămâna sportivă 19.55 Doar o vorbă "săţ-i" mai spun 20.00 Jurnal 20.30 Cer întunecat (s) 21.20 Şcoala vedetelor la absolvire (I) 22.30 TVR Info 22.35 Lady L (f) 0.25 Arena AS

Programul II: 7.00 Căderea vulturilor (s/r) 14.00 Dinastia Cleopatrelor (s) 16.00 Ţiganca (s) 16.45 Santa Barbara (s)

Duminică, 18 octombrie

Programul I: 7.00 Bună dimineaţa, de la...Cluj-Napoca! 8.30 Lumină din lumină 9.00 TVR Info 9.05 D.a. 9.30 Kiki Riki Miki 11.00 Viaţa satului 13.00 Biserica satului 13.15 Tezaur folcloric 14.00 Info-Magazin 14.30 Video-Magazin 18.50 Serial de călătorii 19.50 Rezultatele tragerilor Loto 6/49 şi Noroc 19.55 Doar o vorbă "săţ-i" mai spun 20.00 Jurnal 20.30 7 zile în România 21.00 Dragoste renăscută (f) 22.40 TVR Info 22.45 Telesport 22.50 Pariul trio 22.55 D-na King, agent secret (s) 23.45 Pop Show Nocturn 0.30 Fotbal mondial 1998

Programul II: 7.00 Cer întunecat (s/r) 10.30 Cinematograful vremii noastre * Lumiere şi compania 14.00 Dinastia Cleopatrelor (s) 16.00 Ţiganca(s) 16.45 Santa Barbara (s) 19.00 De cealaltă parte a miezului nopţii (s) 21.00 Sportmania

MAPAMOND SPORT

Statistici cu tâlc şi fără comentarii (din fotbal, fireşte)

Competiţia	Ediţia	Meciul	Deznodământul
C 1	90 - 91	Dinamo - FC Porto 0 - 0, 0 - 4	-
C 2	90 - 91	Steaua - Montpellier 0 - 5, 0 - 3	-
C 3	90 - 91	"U" Craiova - Borussia D, 0 - 3, 0 - 1	-
C 3	90 - 91	Poli Timişoara - Atletico Madrid 2 - 0, 0 - 1	+
C 3	90 - 91	Poli Timişoara - Sporting Lisabona 2 - 0, 0 - 7	-
C 2	91 - 92	AS Bacău - Werder Bremen 0 - 6, 0 - 5	-
C 3	91 - 92	Dinamo - Sporting Lisabona 2 - 0, 0 - 1	+
C 3	91 - 92	Dinamo - Genoa 2 - 2, 1 - 3	-
C 3	91 - 92	Steaua - Gijon 1 - 0, 2 - 2	+
C 3	91 - 92	Steaua - Genoa 0 - 1, 0 - 1	-
C 1	92 - 93	Dinamo - O. Marseille 0 - 0, 0 - 2	-
C 3	92 - 93	Electro - Panathinaikos 0 - 6, 0 - 4	-
C 3	92 - 93	Poli Timişoara - Real Madrid 1 - 1, 0 - 4	--
C 1	93 - 94	Steaua - AS Monaco 1 - 0, 1 - 4	-
C 2	93 - 94	"U" Craiova - PSG 0 - 2, 0 - 4	-
C 3	93 - 94	Rapid - Internazionale 0 - 2, 1 - 3	-
C 3	93 - 94	Dinamo - Cagliari 3 - 2, 0 - 2	-
C 1	94 - 95	Steaua - Benfica 1 - 1, 1 - 2	-
C 2	94 - 95	Gloria Bistriţa - Zaragoza 2 - 1, 0 - 4	-
C 3	93 - 95	Rapid - Eintracht Fr. 2 - 1, 0 - 5	-
C 1	95 - 96	Steaua - Juventus 0 - 0, 0 - 3	-
C 1	96 - 97	Steaua - Borussia D. 0 - 0, 0 - 1	-
C 1	95 - 96	Steaua - Atletico Madrid 1 - 1, 0 - 4	-
C 1	96 - 97	Steaua - Borussia D. 0 - 3, 3 - 5	-
C 2	96 - 97	Gloria Bistriţa - Fiorentina 1 - 1, 0 - 1	-
C 3	96 - 97	Rapid - Karlsruhe 1 - 0, 1 - 4	-
C 1	97 - 98	Steaua - PSG 3 - 0 (masa verde), 0 - 5	+
C 3	97 - 98	Steaua - Basta 1 - 0, 2 - 3	-
C 3	97 - 98	Steaua - Aston Villa 2 - 1, 0 - 2	-
C 1	98 - 99	Steaua - Panathinaikos 2 - 2, 3 - 6	-
C 3	98 - 99	Steaua - Valencia 3 - 4, 0 - 3	-

REZULTATELE CU "LUMEA A TREIA" DUPĂ 1990

Competiţia	Ediţia	Meciul	Deznodământul
C 3	90 - 91	"U" Craiova - Partizani Tirana (Albania) 1 - 0, 1 - 0	+
C 1	91 - 92	"U" Craiova - Apollon Limassol (Cipru) 2 - 0, 0 - 3	-
C 3	91 - 92	Steaua - Anorthossis Famagusta (Cipru) 2 - 1, 2 - 2	+
C 2	93 - 94	"U" Craiova - HB Torshavn (Faroe) 4 - 0, 3 - 0	+
C 3	94 - 95	Rapid - FC La Valletta (Malta) 6 - 2, 1 - 1	+
C 2	95 - 96	Petrolul - FC Wrexham (Ţara Galilor) 1 - 0, 0 - 0	+
C 2	96 - 97	Gl. Bistriţa - FC La Valletta (Malta) 2 - 1, 2 - 1	+
C 2	97 - 98	FC Naţional - Cwmbran (Ţara Galilor) 7 - 0, 5 - 2	+
C 3	97 - 98	Dinamo - Knattspyrnufelag (Islanda) 0 - 2, 1 - 2	-
C 2	98 - 99	Rapid - Grevenmacher (Luxemburg) 6- 2, 2 - 0	+
C 3	98 - 99	FC Argeş - Dinamo Baku (Azerbaidjan) 5 - 1, 2 - 0	+
C 3	98 - 99	FC Argeş - Celta Vigo 0 - 1, 0 - 7	-
C 2	98 - 99	Rapid - Vaalerengen (Norvegia) 2 - 2, 0 - 0	-

Bilanţul în cupele europene după 1990

Ediţia	Bilanţ					
90 - 91	18	6	3	9	17-30	21 p
91 - 92	14	4	3	7	14 - 27	15 p
92 - 93	16	3	5	8	13 - 26	14 p
93 - 94	14	5	1	8	17 - 25	16 p
94 - 95	20	6	6	8	32 - 33	24 p
95 - 96	16	3	9	4	6 - 10	18 p
96 - 97	22	3	6	7	23 - 28	33 p
97 - 98	18	8	2	8	32 - 28	26 p
98 - 99	19	7	3	9	38 - 43	24 p

Cele mai severe înfrângeri în cupele europene

Ediţia	Competiţia	Meciul	
56 - 57	C 1	ŢDNA Sofia - Dinamo	8 - 1 (în tur 2 - 3)
64 - 65	C 1	Internazionale - Dinamo	6 - 0 (în tur 1 - 0)
69 - 70	C 1	Legia Varşovia - UTA	8 - 0 (în tur 2 - 1)
69 - 70	C 3	Arsenal - Dinamo Bacău	7 - 1 (în tur 2 - 0)
74 - 75	C 3	Hamburger SV - Steagul Roşu	8 - 0 (în tur 2 - 1)
90 - 91	C 3	Sporting Lis. - Poli Timişoara	7 - 0 (în retur 0 - 2)
91 - 92	C 2	FC Bacău - Werder Bremen	0 - 6 (în retur 0 - 5)
92 - 93	C 3	Electroputere - Panathinaikos	0 - 6 (în tur 0 - 4)
98 - 99	C 3	Celta Vigo - FC Argeş	7 - 0 (în tur 1 - 0)

Fotografia săptămânii

Yannick Noah n-a fost numai cel mai bun tenismen francez, n-a fost numai antrenorul care a dus echipa Franţei la cucerirea "Cupei Davis", ci este un bun cântăreţ de muzică de inspiraţie africană, un show-man de succes, şi posedă un deosebit simţ al umorului...

Pagină realizată de N.I. Dobra

Moartea-i pândeşte şi pe sportivi

- S-a născut pe 21 decembrie 1959, la Los Angeles
- Avea 1,70 m şi 59 kg
- Antrenori: Bob Kersee, apoi Al Joyner, soţul ei

Recorduri

100 m: 10,49 (record mondial)
200 m: 21,34 (record mondial)
400 m: 50,94

Jocuri Olimpice

100 m: locul 1 (1988)
200 m: locul 2 (1984)
locul 1 (1988)
Ştafetă 4 x 100 m: locul 1 (1988)
Ştafetă 4 x 400 m: locul 2 (1988)

Campionate Mondiale

200 m: locul 2 (1987)
Ştafetă 4 x 100 m: locul 1 (1987)

În imagine: Florence Griffith-Joyner, celebră atât prin recordurile, cât şi prin lungimea unghiilor sale sângerii...

Moartea neaşteptată a celebrei atlete Florence Griffith-Joyner a surprins lumea sportului, şi nu numai. La scurt timp după nefericitul eveniment, au apărut primele suspiciuni legate de cauza morţii. Unele voci susţin că aceasta ar putea fi dopajul. Fără a da un verdict în acest caz, sau a face vreo legătură - deocamdată - cu cele scrise mai jos, vă prezentăm un material realizat de agenţia France Presse.

Sportul şi produsele dopante întreţin de multă vreme "relaţii" care au afectat grav sănătatea şi chiar viaţa celor care, în dorinţa de a realiza, pe stadioane, performanţe cât mai înalte, s-au folosit de ele. Iată cum ar arăta o cronologie "neagră" a victimelor substanţelor anabolizante realizată de prestigioasa agenţie de presă.

● **1896**: Ciclistul galez Arthur Linton a decedat în urma unei crize de febră tifoidă, la numai două luni după ce a câştigat cursa Bordeaux-Paris. Medicii au apreciat cauza decesului, ca fiind o urmare a unui consum "necontrolat" de cofeină, "condimentat" cu stricsiină. Alţi doi alergători, în vârstă de 30 de ani, antrenaţi de galezul Shoppie Warburton, au decedat şi ei, după câteva zile, tot din această cauză.

● **1955**: Pilotul Pierre Levegh, a pierdut, în timpul cursei de 24 de ore de la Mans, controlul Mercedesului, pe care îl conducea, a "percutat" în tribuna spectatorilor, provocând moartea a 100 de persoane. Pierre Levegh era un mare consumator de substanţe anabolizante, cu un conţinut bogat de amfetamine.

● **1960**: Ciclistul danez Knut Enemark Jensen, a decedat, la vârsta de 21 de ani, în timpul probei de 100 de km contracronometru, la Jocurile Olimpice de la Roma. El s-a prăbuşit, cu puţin timp înainte de trecerea liniei de sosire, s-a ridicat, a reuşit să mai parcurgă câţiva zeci de metri, după care a intrat într-o stare de comă profundă, nemaiputând fi readus la viaţă. Autopsia a relevat prezenţa amfetaminei.

● **1961**: Rutierul italian Alessandro Fantini s-a prăbuşit în cursul desfăşurării Turului ciclist al Germaniei. El a decedat în urma unei fracturi a craniului, cantitatea de amfetamină absorbită, făcând imposibilă orice intervenţie chirurgicală. Autopsia a constatat că el a fost victima unei puternice hemoragii cerebrale.

● **1967**: Ciclistul britanic Tom Simpson a căzut de pe bicicletă, în timp ce caravana urca muntele Vetoux, în cursul celei de-a 13-a etape a Turului Franţei. El a încetat din viaţă în următoarele minute. Autopsia a relevat existenţa în corp a amfetaminei, care asociată cu temperatura ridicată, precum şi cu efortul teribil depus de alergător, a constituit un "cockteil" mortal.

● **1967**: Ciclistul belgian Roger De Wilde a căzut şi el în cursul unei competiţii, fiind victima unei fracturi a craniului. Autopsia a relevat că el a recurs sistematic la medicamente cu un conţinut bogat de amfetamină.

● **1968**: Rutierul francez Yves Mottin a decedat la vârsta de 23 de ani, la numai câteva zile după ce a participat într-o competiţie. Aceeaşi cauză: consum exagerat de amfetamine.

● **1973**: Discobolul danez Kaj Andersen s-a sinucis,aruncându-se din turnul catedralei din Copenhaga, după eşecul său la Jocurile Olimpice de la München. Anterior, datorită consumului excesiv de produse anabolizante Kaj Andersen fusese internat într-o clinică de psihiatrie, dar imediat după externare, el a comis gestul funest.

● **1975**: Halterofilul belgian Serge Reading (supergreu - 130 kg), a încetat din viaţă, datorită unei maladii cardiace, provocată de consumul substanţelor anabolizante.

● **1982**: Culturistul austriac Heinz Sallmayer, campion mondial în anul 1980, a încetat din viaţă, în urma unui stop cardiac, provocat de consumul constant de hormoni.

● **1982**: Jucătorul de fotbal american Lyle Alzado a decedat, în urma unei tumori la creier. Cu puţin timp înaintea decesului, el a mărturisit că a recurs la substanţe anabolizante, steroizi şi hormoni de creştere, în pofida recomandărilor medicale, care i-au interzis acest lucru.

● **1983**: Halterofilul turc Hacik Beyaz a decedat la vârsta de 24 ani, în urma unui cancer generalizat, care iniţial s-a declanşat în regiunea organelor genitale. Tatăl său a declarat că sportivul consuma regulat substanţe anabolizante.

● **1985**: Discobolul maghiar Janos Farago a încetat din viaţă în urma unui cancer al rinichilor, la vârsta de 38 de ani. Soţia sa a mărturisit că el ajunsese la o greutate de... 35 de kg şi că era un consumator de substanţe anabolizante, în speranţa că acestea îl vor ajuta să crească în greutate.

● **1989**: Atleta est-germană Briggitte Dressel a încetat subit din viaţă la un antrenament. După căderea zidului Berlinului, ancheta iniţiată a constatat că ei i s-au administrat 400 de doze de substanţe anabolizante, de către Armin Kluenber, medicul federaţiei de profil.

● **1991**: Ciclistul belgian Luc De Rück a decedat în timpul unei perfuzii cu oxigen, efectuată în cabinetul medicului său particular.

Cu 14 rugbişti jucând în prima divizie franceză

ROMÂNIA NU POATE ÎNCROPI O REPREZENTATIVĂ DE VALOARE

Primul rugbist român care a evoluat în campionatul francez a fost Ciupi Calistrat, el fiind urmat, la sfârşitul anilor 60, de Mihai Wusek, care a câştigat titlul, în 1969, cu La Voulte şi de Radu Demian, câştigător al Cupei , în 1970, cu Toulon. Dar adevăratul exod s-a produs după 1989, când mulţi români, sportivi ori nu, şi-au luat lumea-n cap în căutarea fericirii atât de visate. Unii au reuşit, cei mai mulţi, însă, au eşuat lamentabil. Astfel se face, că la ora actuală, România este ţara care dă cei mai mulţi rugbişti în divizia de elită franceză (14), ea fiind urmată de Noua Zeelandă (11), Italia (6), Anglia (5), Scoţia (4), Georgia (3), Rusia şi Australia (câte 2).

"Talentaţi, serioşi şi ieftini", rugbiştii români fac o figură frumoasă în Franţa, Sorin Socol fiind campion continental cu CA Brive în 1997, iar Gabriel Vlad şi Tiberiu Brânză jucând la Narbonne, cea mai puternică echipă la această oră.

Dar iată lista celorlalţi români care sunt legitimaţi la cluburile de elită: Tudor Constantin (Racing Club de France), Dragoş Nicolae, Romeo Gontineac, Gheorghe Solomie, Alexandru Manta (Aurillac), Bogdan Bodârlău, Sandu Ciorăscu, Sorin Ciorăscu, Laurenţiu Dragne (Auch), Vasile Brici, Cristi Brănescu (Nîmes).

Cu toate acestea, de ani buni, reprezentativa noastră s-a cantonat într-o mediocritate pe care nu reuşeşte s-o depăşească, în ciuda eforturilor celor rămaşi în ţară. Simptomatic mi se pare faptul că mulţi dintre rugbiştii care evoluează peste hotare refuză să mai joace în naţionala noastră! Este cazul lui Socol, care speră să joace în naţionala Franţei şi al lui Stoica, titular în cea a Italiei.

Comentariile mi se par de prisos.

FOTBAL, DIVIZIA C

"UŞUREI" DE DRĂGĂŞANI

ŞOIMII SIBIU - PETROLUL DRĂGĂŞANI 5-0 (2-0)

Venită după un egal "afară", obţinut miercuri pe terenul unei echipe, Minerul Berbeşti, unde puţine sunt formaţiile care se pot lăuda că au câştigat puncte, echipa sibiană a avut în faţă un adversar subţire, uşor de biruit, la fel ca denumirea arhaică dată încălţăminţii fabricate în localitatea de unde provine sparring - partnerul "şoimilor" de sâmbătă.

"Balul" este deschis de Ioan Luca, în minutul 25, acesta înscriind de la 7 metri, după ce, în primă fază, portarul Fier respinse şutul lui Hila la centrarea lui Ciobanu, din corner. Lovitură de colţ ce fusese acordată de acelaşi portar Fier, care parase penaltiul obţinut de Tara şi executat de Edmond Trifu, un minut mai devreme. Scorul primei părţi a jocului îl fixează Hila, acesta înscriind de la 7-8 metri, după ce, în prealabil, preluase elegant pe piept centrarea de pe dreapta a lui Popuşoi.

La două minute de la reluare, Trifu, parcă urmărit de ghinion, expediază balonul în transversală. Golul trei pică în min. 65, Scridon fructificând centrarea lui Adi Munteanu, introdus la pauză în locul fundaşului dreapta Popuşoi. Ultimele două goluri poartă semnăturile lui E. Trifu, respectiv Tarcea, în min. 74 şi 81.

Pe tot parcursul partidei, singura acţiune notabilă a oaspeţilor s-a petrecut în min. 15, atunci când Ganţă l-a întrebuinţat puţin pe portarul sibian Pampea, aflat la post.

ŞOIMII: Pampea (76, Popşor) - Popuşoi (46, Adi Munteanu), Floare, Hila, Marian Popa - Ioan Luca, Ştef, Ciobanu, Scridon-Tara (73, Tarcea), E. Trifu.

PETROLUL: Fier - I. Dumitru, C. Ciortan, Petrescu, Filip - Ganţă, Călinoiu (15, Budişteanu), Nicolae (67, Căpeţ), D. Dumitru - Ciornei, D. Ciortan (72, Niţu).

Arbitru: I. Muntean (Reghin). Asistenţi: D. Lazăr şi M. Maier (ambii Tg. Mureş). Cartonaşe galbene: Scridon / Ciortan, D. Dumitru.

Ovidiu B.

MEDIEŞENII AU DECEPŢIONAT !

RECORD MEDIAŞ - AURUL BRAD 1-1 (1-1)

La prima vedere, partida de sâmbătă ar fi trebuit să fie una uşoară pentru gazde. Aurul Brad era situată pe poziţia a 16-a, una mai sus, decât Record, medieşenii trecând de echipe mult mai solide. N-a fost să fie aşa, oaspeţii, cu minus 7 la "adevăr", reuşind să smulgă un punct şi să îngroape la -10 la "adevăr" pe Record, în condiţiile în care doar Caracalul stă mai prost în respectivul clasament (-12).

Conturile s-au încheiat repede, golurile fiind marcate în minutele 8 şi 10, de Frandeş pentru gazde, respectiv Aslău. După care, toate celelalte acţiuni de poartă ale celor două echipe, cu un plus vizibil pentru medieşeni, au rămas fără rezultat pe tabela de marcaj.

Situaţia Recordului începe să fie din ce în ce mai tulbure, cifra din dreptul "adevărului" neputând fi corectată decât cu trei victorii şi un egal de "afară", coroborate doar cu victorii de acum încolo pe propriul teren, ceea ce, fără să jignim pe nimeni, este greu de realizat, în condiţiile în care n-a putut fi învinsă nici măcar modesta Aurul Brad.

Etapa viitoare, pe medieşeni îi aşteaptă o partidă cu un adversar de cinci stele, o Gloria Reşiţa furioasă după ce tocmai a fost detronată din fotoliul de lider al seriei a treia a diviziei C.

RECORD: Lupu - Cristea (80, Aldea), Aspricioiu, D. Trifu, Rareş Mureşan (60, Ferencz) - Forgacs, Cosmin Mureşan, Tofănescu, Dobai - Frandeş, Ov. Lazăr.

AURUL: Sandu - Gomoi, Filipaş, Toderiţă, Văcaru - Stoica (75, Sinoan), Aslău, Şipoş, Barteş (40, Judea) - Şerban, Lupea (46, Achim).

Arbitru: Şt. Galovitz. Asistenţi Oct. Birta şi Alex, Nagy (toţi Oradea). Cartonaşe galbene: Dobai, Ov. Lazăr, Aldea / Stoica, Lupea, Achim.

Ov. BOICA

"Butu", să-ţi fie ţărâna uşoară!

Ne-a părăsit, prematur, în urma unui tragic accident, cel care a fost un bun coechipier şi prieten, **ing. Ionel Hădărugă.**

Născut la 23 iunie 1953, a început să joace rugby la C.S.Ş. Şoimii, făcând parte din "echipa de aur" a clubului, antrenată de Nică Stanciu. Absolvind Facultatea de Agronomie din Cluj, revine la Sibiu, ca jucător de bază - stâlp - al divizionarei C.S.M. Posesorul unor calităţi deosebite, "Buturugă" - cum era poreclit de amici - a contribuit la toate succesele rugby-ului sibian. Amintirea lui va rămâne vie.

Colegii de echipă

C.S.U. Astral Sibiu - L.P.S. Piteşti 20-0.

Echipa oaspete nu s-a prezentat la joc: **C.S.Ş. Felam Mediaş - C.S.Ş. Găieşti 91-59 (40-15).** Elevii profesorului Octavian Şerban au învins la un scor categoric. Iată principalii marcatori: Nicoară 33, Şindrilaru 28, Lotreanu 12.

I.ILIE

Rezultatele etapei a XII-a: Petrolul Ţicleni - Minerul Lupeni 3-1; Minerul Mătăsari - Constructorul Craiova 2-0, Şoimii Sibiu - Petrolul Drăgăşani 5-0, Forestierul Stâlpeni - Minerul Berbeşti 4-1, Flacăra Moreni - Flacăra Rm. Vâlcea 2-3, Progresul Caracal - Pandurii Tg. Jiu 1-0, Petrolul Stoina - Gloria Reşiţa 2-1, Record Mediaş - Aurul Brad 1-1, Electro Bere Craiova - Minerul Uricani 4-2, Aluminiu Slatina - Minerul Certej 1-1.

CLASAMENT

1. Electro Bere Craiova	12	8	4	0	33-10	28(+7)
2. Gloria Reşiţa	12	8	2	2	28-10	26(+8)
3. Flacăra Rm. Vâlcea	12	8	2	2	28-14	26(+8)
4. Şoimii Sibiu	12	7	3	2	28-14	24(+6)
5. Minerul Certej	12	7	2	3	28-18	23(+5)
6. Pandurii Tg. Jiu	12	7	1	4	23-11	22(+4)
7. Aluminiu Slatina	12	6	1	5	13-11	19(+1)
8. Petrolul Ţicleni	12	6	1	5	16-31	19(+1)
9. Minerul Uricani	12	6	0	6	24-24	18(0)
10. Petrolul Stoina	12	6	0	6	20-20	18(0)
11. Constructorul Craiova	12	5	0	7	20-22	15(0)
12. Flacăra Moreni	12	4	3	5	13-16	15(-3)
13. Forestierul Stâlpeni	12	5	0	7	19-27	15(-3)
14. Minerul Mătăsari	12	4	2	6	14-19	14(-4)
15. Minerul Berbeşti	12	4	1	7	25-32	13(-5)
16. Aurul Brad	12	3	3	6	13-20	12(-6)
17. Record Mediaş	12	3	2	7	23-27	11(-10)
18. Petrolul Drăgăşani	12	3	1	8	11-24	10(-8)
19. Minerul Lupeni	12	3	1	8	14-29	10(-5)
20. Progresul Caracal	12	1	3	8	9-24	6(-12)

Etapa viitoare (sâmbătă, 17 octombrie, ora 11): Minerul Uricani- Petrolul Ţicleni, Minerul Lupeni - Minerul Mătăsari, Constructorul Craiova - Aluminiu Slatina, Minerul Certej - Şoimii Sibiu, Petrolul Drăgăşani - Forestierul Stâlpeni, Minerul Berbeşti - Flacăra Moreni, Flacăra Rm. Vâlcea - Progresul Caracal, Pandurii Tg. Jiu - Petrolul Stoina, Gloria Reşiţa - Record Mediaş, Aurul Brad - Electro Bere Craiova.

RĂZBUNAREA ÎNFRÂNGERII DIN CUPĂ

urmare din pag.1

permiţându-le astfel oaspeţilor să iasă la joc. Asta ar fi putut avea rezultat şi pe tabela de marcaj, dacă mijlocaşul China n-ar fi avut ghinionul ca mingea trimisă de el să lovească bara. Contrar obiceiului din ultima vreme, arbitrul constănţean Marcel Lică a avut o prestaţie bună, la fel ca şi cei doi tuşieri, bucureştenii Avram şi Sterea, poate şi datorită faptului că cele două echipe au fost "cuminţi", nefiind nevoie ca Lică să umble la buzunarul cu cartonaşe. Merită amintit, în final, faptul că ambele echipe au fost lipsite de aportul câtorva titulari. Marius Lungu, în continuare accidentat (recidivă) şi Iorga (acesta ispăşindu-şi ultima din cele trei etape de suspendare) au absentat de la medieşeni, în timp ce, din "unsprezecele" de bază dejean au lipsit atacanţii Sorin Pop şi Şuvagău, ca şi fundaşul Brici.

GAZ METAN: Roşca - Ciurar, Flavius Şomfălean, **Călin Moldovan**, Miclăuş - **Callo**, Hanc (77, Grigore), Boroncoi (55, Andrei Joo), Claudiu Moldovan - **Boaru**, Claudiu Şomfălean (70, Zotta). Antenor Jan Gavrilă.

UNIREA: **Rus** - Moşuţ, Cărbune, Codescu, Vischi - Cremeniţchi, **China**, D. Pop, Gall - Danciu (55, Vlasiu), Pârvu. Antrenor Ioan Tătăran.

Dirt-track

Campionatul Naţional, etapa a V-a

Iubitorii sportului cu motor au avut ocazia de a asista sâmbătă, pe stadionul Voinţa din Sibiu, la două întreceri atractive: Campionatul Naţional de dirt-track, etapa V-a şi "Cupa Voinţa", pentru veterani. Au luat parte alergători de la Faur Bucureşti şi de la C.S.M. Brăila. Echipa Voinţa nu participă în acest an la campionat. Iată primii 3 clasaţi: 1. Mircea Agrişan (Faur Bucureşti), 2. Alexandru Toma (C.S.M. Brăila) şi 3. Sorin Ghibu (C.S.M. Brăila).

La "Cupa Voinţa"-veterani au participat 20 de foşti campioni naţionali şi fruntaşi ai acestui sport de la Voinţa Sibiu, Faur Bucureşti şi C.S.M. Brăila. Ionel Pavel care a alergat ca-n tinereţe. Clasamentul veteranilor: 1. Alexandru Pâs (Voinţa Sibiu), 2. Ion Ţichindelean (Voinţa Sibiu), 3. Gheorghe Sora (Faur Bucureşti)

Ilie IONESCU

CSM Kirschbaum Sibiu - Minerul Lupeni

urmare din pag.1

Echipa CSM Kirschbaum continuă să se menţină pe locul 2, după Steaua.

La începutul partidei s-a păstrat un minut de reculegere în memoria celui care a fost Ioan Hădărugă, dispărut fulgerător din marea familie a rugbylui. Dumnezeu să-l odihnească. Celelalte rezultate ale etapei a VI-a: "U" Remin - "U" Timişoara 23-6 CFR - Ştiinţa 13-7 Steaua - Farul 25-11 Rulmentul - Griviţa 35-18 "U" Cluj - Dinamo - amânat

Etapa viitoare sâmbătă, 17.10.98 programează meciurile: Ştiinţa - "U" Remin, Farul - CFR, Dinamo - Steaua, "U" Timişoara - CSM Kirschbaum, Minerul - Rulmentul, Griviţa - "U" Cluj.

Ultima oră

urmare din pag.1

Iar Sorin Stmari, în acelaşi ziar pe pag. 1: "Biro s-a achitat cu bine de misia pe care a avut-o". Dar au urmat trei editoriale în care acelaşi redactor şef S.S. "Biro a depăşit toate recordurile în materie (de furticiune - n.n.)", "Ce ne facem că vine şi ne contrazice un anume Biro" (era vorba de fair-play - n.n.) Cine-i tâmpit: cronicarul ori şeful lui? Ori... amândoi! ● Nu ştiu cum se face că, mereu, când e vorba de echipa reprezentativă, Radu Niculescu se accidentează subit. Cu Iordănescu, am înţeles, dar cu Piţurcă? ● Ilie Dobre, după ultima boacănă, din Spania, când ne-a transmis "în direct" un gol care n-a fost, ne-a părăsit, fiind mutat de la sport în altă secţie. He, he, copiii moşului eu cer asta de vreo 6 ani... ● F.C Braşov, Poli Iaşi, Sp. studenţesc, Electroputere (Extensiv) Craiova, Poli Timişoara, UTA, ASA Tg. Mureş, FC Bihor, Inter Sibiu, Corvinul, Jiul Petroşani, FC Baia Mare... Echipe cu nume (şi renume) care joacă acum în anonimatul Diviziei B... ● Toţi se vaită că n-au bani, dar în această mini-vacanţă de toamnă, toate echipele din Divizia A se "pregătesc" ba la Poiana Braşov ba la Băile Felix, ba la Herculane, ba la Balaton. Pe cheltuiala... fraierilor. ● Se pare că, din nou, ca şi în 1992, UEFA trece la "represalii" împotriva Iugoslaviei, pe motive politice şi etnice, lucru ce mi se pare de toată ocara, sportul având tocmai rolul de a uni, nu de a dezbina. Se vorbeşte că Partizan şi Steaua roşie vor fi scoase din cupele europene, iar reprezentativa din grupa B preliminară a CE. Ruşine! ● După campania furibundă dusă de "S.r.", arbitrul Iosif Biro a fost suspendat (6 etape, zice "Sportul românesc", 4 etape, scrie Pro Sport!?) Oamenii cinstiţi trebuie să ştie o vorbă: te bagi în tărâţe, te mănâncă porcii.

LUCI COTORA, GOL DE TREI PUNCTE!

urmare din pag.1

aparţine oaspeţilor, Ciula şutând în min. 4 direct din lovitură liberă de la circa 25 metri, însă Florin Cotora se întinde şi scoate de lângă bară. Au urmat două răbufniri ale sibienilor, însă "capul" expediat de Bogdan Mara (13), sau lansarea în adâncime a lui Maftei pentru acelaşi Mara (18) sunt pradă uşoară pentru Bendorfean. Târgmureşenii îşi arată din nou "colţii" în min. 22, torpila expediată de Gabor de la 25 metri fiind scoasă de la rădăcina barei în corner de Fl.Cotora. Cinci minute mai târziu, Maftei execută la colţul scurt un corner şi, venit în viteză, Mara reia de puţin pe lângă stâlpul porţii. Şi, acelaşi Mara are golul în vârful bocancului, însă el lobează prea tare balonul primit de la Demian, mingea trecând peste Bendorfean dar şi peste transversală. Minutul 38 aduce o fază trasă la indigo cu cea din minutul 4, acelaşi Ciula întrebuinţându-l serios pe Fl. Cotora, în timp ce, cu patru minute înainte de final, Demian trimite un şut-centrare reţinut de portarul oaspeţilor.

La reluare, minutele 47 şi cel imediat următor aduc alte două faze de poartă, câte una de fiecare parte. Mai întâi Demian nu loveşte cum trebue balonul la 6 metri de poartă, după care, la o centrare a lui Pâslaru în suprafaţa noastră de pedeapsă, Török preferă să facă un stop, inexact, în loc să şuteze direct, Burdulean furându-i balonul. Cu două minute înainte de marcarea unicului gol al partidei, Ciula mai execută o lovitură liberă pe spaţiul porţii sibiene, Fl. Cotora reţinând în doi timpi. În fine, minutul 69 aduce golul. Maftei centrează direct din lovitură liberă şi Lucian Cotora reia cu capul în plasă: 1-0. În minutul următor, tot în urma unei lovituri libere executată de Maftei, Mara împinge în plasă balonul scăpat de Bendorfean în faţă însă arbitrul ploieştean Tiberiu Baroian anulează golul, el având ceva de împărţit cu doctorul Doru Tolciu în momentul executării respectivei lovituri libere.

Până la final, Ciula mai trimite încă o dată balonul pe spaţiul porţii sibiene, tot din lovitură liberă, însă atent, Fl. Cotora respinge din nou. Ultimele două faze notabile ale partidei aparţin sibienilor. Mai întâi Galea scăpat pe contraatac, se încăpăţânează să nu-i paseze lui Mara, aflat liber, şi pierde balonul (76), după care, cu un minut înainte de final, Ad. Popa îl remarcă încă o dată pe Bendorfean.

Vom reveni în cotidianul TRIBUNA!

Biblioteca „ASTRA" — SIBIU —

BIBLIOTECA „ASTRA"
SIBIU

TRIBUNA sporturilor

SUPLIMENT SĂPTĂMÂNAL DE INFORMARE SPORTIVĂ AL COTIDIANULUI INDEPENDENT "TRIBUNA"

Anul VIII, nr.440 | 19.10. - 25.10.1998 | 4 pagini, 500 lei

Astăzi se va decide

COMPONENȚA NOULUI CONSILIU DE ADMINISTRAȚIE AL CLUBULUI FC INTER

* Începând cu ora 13, sala Consiliului Județean Sibiu va găzdui întâlnirea adunării generale a membrilor fondatori ai Asociației Fotbal Club Inter Sibiu; scopul principal al acestei întâlniri este alegerea noului Consiliu de Administrație al clubului.

Fotbal, divizia B

FC Extensiv Craiova - FC Inter 3 - 1 (2 - 0)

Sibienii ar fi putut lua punct în „Bănie"

Stadion: „Ion Oblemenco". Spectatori: 2500. Timp: excelent pentru fotbal. Gazon: moale, alunecos. Au marcat: Ferencz Popescu (8), Neagoe (22), Şoavă (90 - penalti), respectiv Balaban (58). Şuturi: 21 - 7 (pe poartă 12 - 6). Cornere 6 - 0.

FC Extensiv: Mare - Paraschiv, Mieilă, Jeler, Şoavă - Mirea, *Silvian Cristescu* (68, *Ştirbulescu*), Cornel Rus (83, Răducanu), Laszko (61, Şola) - *Neagoe, Ferencz Popescu.* Antrenor Marian Bondrea. Rezerve: Stoianov, Ristea.

FC Inter: Fl. Cotora - Tolciu, Toader, *Lucian Cotora*, Burdulean - *Terchilă,* Adrian Popa (87, Caius Stănicescu), Galea (76, Băcilă), Maftei - *Mara, Balaban.* Antrenori Adrian Văsîi şi Viorel Jurcă. Rezerve: Holom, Marius Szeghedi, Sorin Sabău.

Arbitru: Gheorghe Veriveş (Bucureşti) 7,5. Asistenţi: Ioan Silviu (Galaţi) 7 şi C. Stărică (Iaşi) 7,5. Observator FRF: Mihai Constantinescu (Bucureşti). Cartonaş galben: Terchilă (69).

În ciuda celor peste 200 de kilometri, echipa sibiană a fost însoţită de o mică, dar gălăgioasă, în sensul bun al cuvântului, galerie. Bravo adevăraţilor suporteri!

Echipa sibiană era văzută de mulţi chibiţi doar o victimă sigură în partida de pe „Ion Oblemenco". Un sparring-partener, al cărui scop era să limiteze, pe cât posibil, proporţiile scorului. Extensiv era o echipă rănită în orgoliul propriu, după ce etapa trecută pierduse, pentru prima oară în actuala ediţie de campionat, tocmai pe terenul lanternei roşii a seriei a II-a a diviziei B, FC Baia Mare, înfrângere ce i-a costat cedarea fotoliului de lider în favoarea echipei ARO Câmpulung Muscel. Se vede însă că nu întotdeauna socoteala de acasă se potriveşte cu cea din târg, de vreme ce FC Inter ar fi putut încurca ţiţele echipei craiovene, furându-i un punct sau, de ce nu, chiar toate trei.

Debutul de partidă consemnează o fază menită să

Ovidiu BOICA

cont.în pag.4

Minutul '91

Spălându-ne rufele în familie

După o mini-vacanţă la munte şi la mare, cu psiho, electro, balneo şi restauranto-terapie, băieţii din campionat care nu s-au bătut cu portughezii şi hunii şi-au reluat locurile dinainte stabilite pe gazon pentru etapa a zecea. Nefiind vorba de vreo calificare pentru vreun turneu final, s-a jucat lejer, cu zâmbetul pe buze şi banii în jambiere (proprii ori ai adversarilor). Oricum, este mult mai bine să ne spălăm rufele în familie, decât să le arătăm, rupte şi vechi, prin te miri ce capitale ale Europei. Iar pentru liniştirea românilor dornici să mai vadă şi fotbal, nu numai ţurcă prost regizată, sârbii, vecinii noştri oropsiţi de soartă, de NATO şi de UEFA, au decis să-şi trimită echipele din cupele continentale să joace pe terenurile Bucureştilor, fapt care atestă, încă o dată, că şi ei se simt străini faţă de ceilalţi

cont.în pag.4 **n.i.d.**

Fotbal, divizia C

Brigada de arbitri a luat-o pe... „coajă"

Minerul Certej - Şoimii Sibiu 1 - 1 (1 - 0)

În urma partidei de sâmbătă, echipa sibiană este una dintre puţinele formaţii care se pot mândri că au luat punct la Certej, o localitate în care gazdele sunt condamnate să câştige, chiar dacă ar evolua împotriva Stelei. Altfel, există riscul să se lase cu pumni şi palme, la fel cum s-a întâmplat după egalul cu Şoimii. Noroc că cei căsăpiţi nu au fost jucătorii sibieni, scăpaţi neatinşi, ba chiar aplaudaţi de spectatori. Ghinionistii de sâmbătă s-au numit ploieştenii Cristian Nica, Marin Niţă şi Florin Purcăroiu, arbitrii întâlnirii.

Să revenim însă la partidă. Minerii deschid scorul la prima acţiune notabilă, Panc reluând cu capul centrarea expediată de Stănilă, balonul ducându-se la colţul lung al porţii lui Pampea (min. 15). Cinci minute mai târziu, Stănilă scapă singur cu Pampea, însă şutează de la 10 metri pe lângă poartă. Îl va imita Tăgârţă în minutul 41. De cealaltă parte, Scridon fusese blocat în minutul 23 de portarul gazdă Dobre, la 9 - 10 metri de poartă, după o pasă a lui Tara.

Ov. BOICA

cont. în pag.4

SCORUL NU REFLECTĂ REALITATEA DIN TEREN

UT ARAD - GAZ METAN MEDIAŞ 4-1 (2-0)

În ciuda diferenţei nete de pe tabela de marcaj, Vasile Aloman, organizatorul de competiţii al echipei medieşene, avea să ne declare că, la Arad, Gaz metan a făcut cel mai bun joc în deplasare din actuala ediţie de campionat. Dacă nu ar fi fost ca cei din linia defensivă să comită unele greşeli elementare, care au făcut ca arădenii să se desprindă pe tabelă, cu siguranţă că gazdele ar fi avut sâmbătă viaţă grea.

Cei care irosesc prima ocazie de gol sunt medieşenii, Iorga, intrat cu poftă de joc după cele trei etape de suspendare cu care s-a pricopsit la partida FC Inter - Gaz metan, în urma unui fault inutil din spate, avea să-l „atenţioneze" pe portarul Papp (8). Şase minute mai târziu, Roşca reţine „capul" lui Radu George din 6 metri.

Cele 2 goluri ale primei reprize pică în tot atâtea minute. Mai întâi punctează Mariş, lăsat liber de apărarea medieşeană, după care Todea majorează la 2-0, la 25 minute de la primul fluier al centralului Savaniu.

Până la finalul primei părţi a jocului, ambele echipe mai irosesc câte o ocazie. Papp scoate din vinclu balonul expediat de Claudiu Şomfălean, la centrarea lui Claudiu Moldovan (26), după care Almăşan îl întinde încă o dată pe Roşca, fără succes însă pe tabela de marcaj.

La reluare, Iorga reduce din diferenţă în minutul 53, printr-un şut direct din lovitură liberă de la 22-23 metri. În minutul 65 însă, arădenii se desprind din nou la două goluri, Mariş reluând cu capul, nemarcat, din mijlocul careului medieşean.

Până spre final, Hanc şi Claudiu Şomfălean îl mai întind încă o dată pe Papp, în speranţa că vor reuşi să se apropie din nou la un gol diferenţă, însă cei care vor puncta vor fi tot arădenii, cu cinci minute înainte de final Drăgan ridicând scorul la 4-1.

Ovidiu B. NICOLAE

cont.în pag.4

ULTIMA ORĂ

● La C.E. de haltere pentru juniori, desfăşurate la Sofia, românii au fost îndopaţi - dimineaţa, la amiază şi seara - cu sarmale bulgăreşti reci. De aceea, zic ei, n-au obţinut performanţe deosebite...

● Chibiţii de fotbal maghiari, prezenţi în tribune la meciul de fotbal Ungaria - România, ne-au bălăcărit în tot felul, cel mai blând epitet fiind „ţigani". Singurul răspuns care i-ar fi usturat tare ar fi fost o victorie a românilor la 3-4 goluri diferenţă (cum le-au tras-o sârbii). Din păcate, n-am fost în stare.

● Marţi, 20.10 a.c., mare meci la Bucureşti: Steaua roşie Belgrad - Olympique Lyon, partidă tur din turul 2 al Cupei UEFA.

● În meciul de fotbal dintre arbitrii români şi cei maghiari, rezultatul a fost 1-1, golul nostru fiind marcat de fostul atacant al Şoimilor din vremurile bune, Nicu Florescu (despre care „Sportul românesc", dezinformat ca de obicei, scrie că ar fi şeful Gărzii Financiare!)

● Dorinel Munteanu (30 ani) valorează 5 milioane de dolari şi este solicitat de Celtic Glasgow, F.C. Köln, se pare că nu s-ar opune la transfer.

● S-a dus pe lumea celalaltă şi Sandu Gabriel, poreclit „Şarpele", răpus de ciroză la nici 46 de ani. Perioada lui de glorie a fost 1971 - 1981, când a jucat de 22 de ori şi în echipa naţională.

● După ce au trecut meciurile cu Portugalia şi Ungaria, subit, Adrian Ilie s-a însănătoşit şi este bun de joc pentru Valencia...

n.i.d.

Seria I — Clasamente, Divizia B — Seria a II-a

Sportul studenţesc - Precizia Săcele 2-0, Chindia Târgovişte - Laminorul Roman 0-2, Metrom ICIM Braşov - Rocar Bucureşti 1-1, Nitramonia Făgăraş - Cimentul Fieni 1-0, Tractorul Braşov - Dacia Unirea Brăila 2-1, Petrolul Moineşti - Rulmentul Alexandria 1-0, Gloria Buzău - Politehnica Iaşi 3-0, FCM Dunărea Galaţi - FC Braşov 1-1, Poiana Câmpina - Midia Năvodari 1-1.

1. FC Braşov	12	8	3	1	25-7	27(+9)
2. Petrolul Moineşti	12	7	2	3	20-13	23(+5)
3. Politehnica Iaşi	12	6	2	4	18-14	20(+2)
4. Rocar Bucureşti	12	6	2	4	21-18	20(+2)
5. Precizia Săcele	12	6	1	5	20-16	19(+1)
6. Cimentul Fieni	12	5	4	3	15-14	19(+1)
7. Laminorul Roman	12	6	1	5	15-15	19(+1)
8. Midia Năvodari	12	5	3	4	21-17	18(0)
9. Sportul studenţesc	12	6	0	6	14-15	18(0)
10. Tractorul Braşov	12	6	0	6	15-19	18(0)
11. Chindia Târgovişte	12	5	2	5	18-13	17(-1)
12. Rulmentul Alexandria	12	5	2	5	12-8	17(-1)
13. Poiana Câmpina	12	4	4	4	12-15	16(-2)
14. Metrom ICIM Braşov	12	4	2	6	14-13	14(-4)
15. Gloria Buzău	12	4	2	6	14-15	14(-4)
16. Nitramonia Făgăraş	12	4	1	8	8-19	13(-5)
17. FCM Dunărea Galaţi	12	2	3	7	12-24	9(-9)
18. Dacia Unirea Brăila	12	1	2	9	5-24	5(-13)

Etapa viitoare (sâmbătă, 24 octombrie, ora 11): *Dacia Unirea Brăila - Rulmentul Alexandria, Cimentul Fieni - Tractorul Braşov, Laminorul Roman - Nitramonia Făgăraş, Precizia Săcele - Metrom ICIM Braşov, Rocar Bucureşti - Chindia Târgovişte, Dunărea Galaţi - Petrolul Moineşti, FC Braşov - Poiana Câmpina, Midia Năvodari - Gloria Buzău, Politehnica Iaşi - Sportul Studenţesc.*

UT Arad - Gaz metan Mediaş 4-1, Minerul Motru - Apulum Unirea Alba Iulia 3-1, Chimica Târnăveni - ARO Câmpulung Muscel 1-1, Corvinul Hunedoara - Jiul Petroşani 2-0, Politehnica Timişoara - FC Drobeta Tr. Severin 1-0, ASA Tg. Mureş - FC Bihor Oradea 0-1, Unirea Dej - Vega Deva 1-1, FC Extensiv Craiova - FC Inter Sibiu 3-1, Dacia Piteşti - FC Baia Mare 1-1.

1. FC Extensiv Craiova	12	8	3	1	33-12	27(+9)
2. ARO Câmpulung Muscel	12	8	2	2	25-15	26(+8)
3. Politehnica Timişoara	12	6	3	3	26-13	21(+3)
4. UT Arad	12	5	5	2	22-12	20(+2)
5. FC Bihor	12	6	2	4	15-12	20(+2)
6. Gaz metan Mediaş	12	5	3	4	15-17	18(0)
7. Corvinul Hunedoara	12	5	2	5	19-21	17(-1)
8. ASA Tg. Mureş	12	5	1	6	16-16	16(-2)
9. FC Inter Sibiu	12	5	1	6	17-20	16(-2)
10. Drobeta Tr. Severin	12	4	3	5	14-10	15(-3)
11. Unirea Dej	12	4	2	6	17-21	14(-4)
12. - 13. Dacia Piteşti	12	4	2	6	16-21	14(-4)
Minerul Motru	12	4	2	6	16-21	14(-4)
14. Chimica Târnăveni	12	4	2	6	14-21	14(-4)
15. Apulum Alba Iulia	12	3	4	5	16-20	13(-5)
16. Vega Deva	12	3	4	5	11-21	13(-5)
17. Jiul Petroşani	12	4	1	7	10-23	13(-5)
18. FC Baia Mare	12	2	4	6	12-18	10(-8)

Etapa viitoare (sâmbătă, 24 octombrie, ora 11): *FC Drobeta Tr. Severin - FC Bihor Oradea, Jiul Petroşani - Politehnica Timişoara, Unirea Alba Iulia - Corvinul Hunedoara, Gaz metan Mediaş - Chimica Târnăveni, ARO Câmpulung Muscel - Minerul Motru, FC Extensiv Craiova - ASA Tg. Mureş, FC Inter Sibiu - Dacia Piteşti, FC Baia Mare - Unirea Dej, Vega Deva - UTA.*

Liniştea satului

Aria de răspândire a fenomenului cu balonul rotund este într-o expansiune îngrijorătoare, atingând interesul unor foruri străine de peluză, cum ar fi poliţia, parlamentele, comisiile anti-drog, câinii de urmărire, serviciile secrete, criminalii fără frontiere etc, etc. Recenta întâlnire de la Budapesta a dovedit-o. Meciul, ca meciul! La urma urmelor, rezultatul de pe tabela de marcaj ne mulţumeşte. Rezultatul de pe alte „tabele" ne uimeşte şi ne face greaţă. O greaţă care ne va trece la primăvară, când, nu mă îndoiesc, îi vom aplauda pe prietenii noştri unguri şi la imn şi la joc, oferindu-le replica de politeţe şi demnitate de care au nevoie.

PELUZA a III-a

Rezistenţa la chemarea spre răzbunare este apanajul omului superior. O vom proba.

Un peluzist întors de la Budapesta, purtând nişte semne ale drumului, îmi spunea că o să-şi petreacă vacanţa anului viitor la ţară, la Bucureşti; pentru că liniştea satului este inegalabilă şi nevoia de linişte îl chinuie, mai ales după periplul său maghiar. Dar, liniştea satului încetează primăvara, când oamenii ies la câmp, nu cu lozinci, dar cu unelte şi cu braţe voinice.

Mihai BRATU

Paraşutism

Sibienii - între protagoniştii campionatului naţional

Pe aerodromul Aeroclubului "Dacia" Deva s-a desfăşurat Campionatul Naţional de Paraşutism Sportiv, competiţie la care au participat toate aerocluburile teritoriale cu secţii de paraşutism.

Campionatul a programat întreceri la două clase: paraşută clasică şi paraşută aripă, cu probe de precizie (aterizare la punct fix) şi de acrobaţie.

La probele rezervate juniorilor (până la 22 ani) au fost prezenţi 43 concurenţi (10 sportive şi 33 sportivi) din 13 aerocluburi teritoriale.

Aeroclubul "Transilvania" Sibiu a fost reprezentat de două sportive şi 3 sportivi.

La clasa paraşută clasică - proba de precizie (aterizare la punct fix) clasamentul final arată astfel: **1. Adela Găvozdea (Aeroclubul "Transilvania" Sibiu), 2. Diana Papalea ("M. Zorileanu" Braşov), 3. Anişoara Zoica ("Dacia" Deva), 4. Roxana Steva ("Transilvania" Sibiu).**

Proba de acrobaţie nu a putut fi definitivată din cauza condiţiilor meteo nefavorabile (s-a ţinut o singură manşă în care conduceau sportivii sibieni Adela Găvozdea şi Radu Brumar).

La probele rezervate seniorilor şi juniorilor (până la 24 ani) la **clasa paraşută aripă** au fost prezenţi 29 concurenţi (10 sportive şi 19 sportivi) din 11 aerocluburi. Aeroclubul "Transilvania" Sibiu a fost reprezentat de 3 seniori şi 4 juniori.

La **proba de acrobaţie** rezervată juniorilor pe primele locuri s-au clasat: **1. Ionuţ Tites (Aeroclubul Timişoara), 2. Tiberiu Şandru ("Transilvania" Sibiu), 3. Ioan Russ (Tg. Mureş).**

În clasamentul general sportivul sibian Tiberiu Şandru a ocupat locul 3.

La **proba de precizie** (aterizare la punct fix) seniori, după 10 manşe de concurs pe primele locuri s-au clasat: **1. Adrian Savu ("Transilvania" Sibiu), 2. Cristinel Jianu ("Şoimii" Bacău), 3. Dacian Ciorgovean ("Şoimii" Bacău).**

În clasamentul general sportivul sibian Adrian Savu a ocupat locul 2.

Sportivii sibieni au fost pregătiţi şi conduşi în concurs de antrenorul emerit **Vasile Mihanciu**, şeful secţiei de paraşutism din cadrul Aeroclubului "Transilvania" Sibiu, care numără la activ, până la acest campionat, 5650 lansări, recordman naţional şi mondial.

prof. **Virgil Mânzat,**
Comisia judeţeană aeronautică

Gimnastică

Claudia Presecan dublă campioană naţională

Recent, la Bacău, s-au desfăşurat finalele Campionatelor naţionale ale maestrelor şi speranţelor. Nerefăcută complet în urma unei accidentări, sibianca **Claudia Presecan** a participat doar la două aparate, pe care de altfel le-a şi câştigat: locul I la bârnă şi locul I la paralele, împreună cu Simona Amânar. În concursul pe aparate rezervat maestrelor-speranţe, o comportare deosebită a avut gimnasta **Oana Bucerzan**, care a obţinut locul I la sol şi medalia de aur, locul III la sărituri şi medalia de bronz. **Sabina Cojocar** s-a situat pe locul IV la paralele şi locul V la sol. La sfârşitul acestei luni se va desfăşura, la Ploieşti, finala Campionatului Naţional individual al junioarelor.

Ilie IONESCU

TROFEUL *"FLOAREA DE COLŢ"*, EDIŢIA A XI-A

În 10 octombrie 1998, în organizarea Clubului de turism alpin Măgura aparţinând Asociaţiei Măgura din Cisnădie a avut loc cea de-a XI-a ediţie a tradiţionalului concurs de turism montan sportiv dotat cu trofeul "Floarea de colţ".

La start s-au prezentat peste 450 de concurenţi, elevi din şcolile generale şi liceele din Cisnădie şi Sibiu. constituiţi în 79 echipaje la categoria "A" 10-14 ani şi 12 echipajee la categoria "B" 15-20 ani.

Sportivii au avut de parcurs o probă de traseu cu diferenţa de nivel de 900 m, cu atingerea vârfului Măgura, o probă de orientare turistică cu busola, o probă de prim-ajutor în accidentele montane şi o probă de recunoaştere a florei montane.

După o luptă foarte strânsă clasamentul a arătat astfel:

CATEGORIA "A": locul I Alexandru Fleacă, Teodora Toptan, Daniela Apatiei, Andra Oancea, Ana Lechinţan, Alexandre Werner echipajul 8 de la Liceul Teoretic; **locul II Mihai Bădiţă, Petrică Timar, Andreea Mateescu, Ana Zimbru şi Bogdan Boghină** echipajul 77 Şcoala generală nr. 2 **şi locul III Andreea Meţiu, Alexandra Tănăsie şi Bogdan Lupu** Şcoala nr. 3 din Cisnădie.

CATEGORIA "B": locul I Florin Mirion, Ionuţ Călinoiu, Constantin Olaru, Gabriel Olaru şi Sorin Croitoru echipajul 9 Liceul Teoretic; locul II Ancuţa Geleriu, Andreea Deac, Dănuţ Milea, Angela Soloman şi Carmen Corches echipajul **1 şi locul III Ioan Bogdan Moldovan, Tavi Mircea Pop şi Gheorghe Viorel Birtas** echipajul 11 Liceul Textil M.I.U., toate din Cisnădie

Trofelul "Floarea de colţ" a fost obţinut de Şcoala Generală nr. 2 din Cisnădie, locul II Şcoala Generală nr. 3 din Cisnădie, locul III Şcoala Generală nr. 1 din Cisnădie, locul IV Liceul Teoretic din Cisnădie, locul V Liceul Energetic din Sibiu şi locul VI Liceul Textil M.I.U. din Cisnădie.

Sponsorii acestui concurs au fost S.C. KATV-STAR S.R.L., S.C. PRESCOM S.A., S.C. VIMAT S.R.L., S.C. TEXTILMET SA., S.C. NIRVANA S.R.L. şi Clubul Elevilor şi Copiilor, toate din Cisnădie. Remarcăm, de asemenea, sprijinul Formaţiei Salvamont din Sibiu.

Nicolae FLEACĂ

Campionatul judeţean de fotbal

O rundă cu partide spectaculoase

● **Telecom - Arsenal 95 Redal 2-1 (2-1)**. Derbiul sibian disputat pe arena Voinţa, a oferit numerosului public prezent, o confruntare sensibil echilibrată, de bună calitate şi extrem de spectaculoasă, ambele combatante luptând exemplar şi cu deosebită abnegaţie pentru cucerirea celor 3 puncte puse în joc. Gazdele au deschis primele scorul prin P. Marchiş, care în min. 20 a şutat violent de la circa 25 m în vinclul porţii adverse. Peste 5 minute, profitând de uluirea rivalilor, teamul telefoniştilor punctează din nou, F. Herciu transformând o lovitură liberă directă, cu largul concurs al portarului din faţă, care a scăpat balonul în plasă. Cu câteva minute înaintea pauzei, I. Bulcă reduce din handicap şi scorul rămâne neschimbat până la final, în ciuda eforturilor depuse de cele două formaţii. ● **Unirea - Recolta Moşna 1-4 (0-2)**. Surprinzător, mai ales prin proporţiile scorului, eşecul miercurenilor, suferit pe propriul teren, în faţa unor parteneri de întrecere ambiţioşi, bine orânduiţi în dispozitiv şi care şi-au transformat în totalitate ocaziile avute la buturile adverse, punctând dezinvolt, prin F. Banea (11, 39, 68) şi M. Popa (50). Golul de onoare al gazdelor a fost marcat de O. Gastone în min. 66 din penalty. ● **Cibinul - Progresul Orlat 3-1 (0-1)**. Joc de bună calitate la Cristian, unde orlăţenii - după o primă repriză echilibrată în care au deschis scorul în min. 35 prin A. Pop - lipsiţi de o corespunzătoare pregătire fizică, au cedat treptat în a doua parte a întâlnirii, permiţând amfitrionilor să egaleze şi să se distanţeze pe tabela de marcaj, graţie golurilor reuşite de D. Lazăr (65) şi H. Ganea (77, 83) ● **Gloria - Vulturii 3-1 (3-1)**. Victorie logică şi scontată a formaţiei din Nocrich care, controlând suficient de autoritar partida, s-a detaşat clar încă din prima repriză ca urmare a golurilor realizate de I. Zlatea (37, 39) şi D. Lazăr (44). Golul echipei din Şura Mică a fost marcat de I. Gavriliuc în min. 40 ● **Tractorul - Euroil 4-1 (1-1)** Partidă de bună valoare la Ighiş, unde sălăştenii - după un sfert de oră furtunos, în care au punctat în min. 15 prin C. Popa - s-au retras deliberat în apărare, permiţând localnicilor să egaleze în min. 35 prin A. Constantin, iar în repriza secundă, dominând autoritar, să se detaşeze categoric, în urma golurilor marcate de acelaşi A. Constantin în min. 60, F. Boar (70) şi S. Ciurcu (77). ● **Progresul Dumbrăveni - Flapo 3-1 (1-1)** Deşi gazdele au deschis relativ repede scorul (15, autor D. Forgaciu), păucenii au ripostat hotărât reuşind să egaleze în min. 30 prin S. Mărginean. În mitanul secund, oaspeţii cedează treptat şi lidera autoritară a clasamentului se distanţează datorită celor două goluri înscrise în min. 62 şi 80 de V. Gabor şi C. Bălan. ● **Dacia Avântul - Hapomex 2-0 (0-0)** După o repriză albă, unsprezecele din Dârlos se impune de justeţe în urma golurilor reuşite de E. Bocăzar (65) şi D. Zlati (87).

Judeţ II. Rezultatele şi autorii golurilor: ● **Romipel Cordia - Avântul Alţâna 2-0 (1-0)**. D. Căldărar (32), N. Drăgoi (55) ● **Avântul Mohu - Dacia Aţel 0-3 (0-1)**. S. Ignat (35), A. Bungiac (63) şi M. Păşcălău (77). ● **Maril Internaţional - Romdor 1-2 (0-2)**. P. Fodor (2), D. Banciu (5) pentru învingători, respectiv N. Datcu (65) ● **Gloria Loamneş - Fl. Roşie Cârţa 1-1 (1-0)**. I. Nemeş (75) pentru gazde, G. Opriş (72). ● **Vulturul Poplaca - Metalul Copşa Mică 1-1 (0-0)**. E. Găban (65) pentru metalurgişti, respectiv A. Bădilă (89).

V.M.

Clasament judeţ II

1. Romdor G.	6	5	0	1	20-5	15
2. Gloria Loamneş	6	4	1	1	12-5	13
3. Fl. Roşie Cârţa	6	4	1	1	17-12	13
4. Maril Internaţional	5	4	0	1	23-4	12
5. Metalul Copşa M.	6	3	1	2	17-9	10
6. Romipel Cordia	5	3	0	2	10-9	9
7. Vulturul Poplaca	6	2	1	3	15-15	7
8. Dacia Aţel	5	2	0	3	9-19	6
9. Avântul Alţâna	5	1	0	4	9-22	3
10. Viitorul Rusciori	5	0	0	5	4-19	0
11. Avântul Mohu	5	0	0	5	4-21	0

Luni, 19 octombrie

Programul I: 12.00 TVR Info 12.05 Universul cunoaşterii (r) 13.00 Natacha (s/r) 14.00 TVR Info 14.10 Santa Barbara (s/r) 15.00 Dosarele istoriei (r) 16.00 Emisiune în limba maghiară 17.30 Scena 18.00 Studioul electoral 19.00 Sunset Beach (s) 19.55 Doar o vorbă "săţ-i" mai spun 20.00 Jurnal 21.00 Justiţie militară (s) 21.50 Nimic sfânt (s) 22.45 Jurnalul de noapte 23.00 Repriza a treia 24.00 Întâlnirea de la miezul nopţii

Programul II: 12.00 Sunset Beach (s/r) 13.00 D-na King, agent secret (s/r) 16.00 Ţiganca (s) 16.45 Santa Barbara (s) 20.10 Natacha (s) 22.00 Răpiri organizate (f)

Marţi, 20 octombrie

Programul I: 6.00 România, ora 6 fix! 9.00 TVR Cluj-Napoca 10.00 TVR Info 10.05 Agenda electorală 10.15 TVR Iaşi 11.00 TVR Timişoara 12.00 TVR Info 12.05 Credo (r) 13.00 Natacha (s/r) 14.00 TVR Info 14.10 Santa Barbara (s/r) 15.00 Ziua Internaţională a Surzilor 15.30 Arhive româneşti (r) 16.00 Emisiune în limba maghiară 17.00 D.a. 17.30 În flagrant 18.00 Studioul electoral 19.00 Sunset Beach (s) 19.55 Doar o vorbă "săţ-i" mai spun 20.00 Jurnal 21.00 Omul care ştia prea multe (f) 22.25 Vedete în recital * Patricia Kaas 22.45 Jurnalul de noapte 23.00 Avocatul poporului 24.00 Rock Pop Bazar

Programul II: 9.00 Justiţie militară (s/r) 12.00 Sunset Beach (s/r) 13.00 Nimic sfânt (s/r) 16.00 Ţiganca (s) 16.45 Santa Barbara (s) 20.10 Natacha (s)

Miercuri, 21 octombrie

Programul I: 6.00 România, ora 6 fix! 9.00 TVR Cluj-Napoca 10.00 TVR Info 10.05 Agenda electorală 10.15 TVR Iaşi 11.00 TVR Timişoara 12.00 TVR Info 12.05 Sensul tranziţiei (r) 13.00 Natacha (s/r) 14.00 TVR Info 14.10 Santa Barbara (s/r) 15.00 Tradiţii 15.30 Pro Patria 16.30 Tribuna partidelor parlamentare 17.00 D.a. 17.30 Medicina pentru toţi 18.00 Studioul electoral 19.00 Sunset Beach (s) 19.55 Doar o vorbă "săţ-i" mai spun 20.00 Jurnal 21.00 Impact 21.30 Fotbal: Bayern MGnchen - FC Barcelona 23.40 Jurnalul de noapte 23.55 Cultura în lume 0.25 Fotbal: Rosenborg BK - Galatasaray Istanbul

Programul II: 12.05 Sunset Beach (s/r) 16.00 Ţiganca (s) 16.45 Santa Barbara (s) 20.10 Natacha (s) 22.00 Fata din Cadillac (f)

Joi, 22 octombrie

Programul I: 6.00 România, ora 6 fix! 9.00 TVR Cluj-Napoca 10.00 TVR Info 10.05 Agenda electorală 10.15 TVR Iaşi 11.00 TVR Timişoara 12.00 TVR Info 12.05 Pentru dv., doamnă! (r) 13.00 Natacha (s/r) 14.00 TVR Info 14.10 Santa Barbara (s/r) 15.00 Dialog 15.30 Ecclesiast '98 16.00 Convieţuiri 17.00 D.a. 17.30 Timpul Europei 18.00 Studioul electoral 19.00 Sunset Beach (s) 19.50 Rezultatele Tragerilor Super Loto 5/40 şi Expres 19.55 Doar o vorbă "săţ-i" mai spun 20.00 Jurnal 21.00 Prietenul nostru comun (s) 22.00 Reflecţii rutiere 22.10 Cu ochii'n patru 22.50 Jurnalul de noapte 23.00 Dintre sute de catarge 24.00 Pariul trio 0.05 Bank-Note 0.35 Magazin muzical-umoristic

Programul II: 12.00 Sunset Beach (s/r) 16.00 Ţiganca (s) 20.10 Natacha (s/r) 22.00 No smoking II (f) 0.25 Lumea sportului

Vineri, 23 octombrie

Programul I: 6.00 România, ora 6 fix! 9.00 TVR Cluj-Napoca 10.00 TVR Info 10.05 Agenda electorală 10.15 TVR Iaşi 11.00 TVR Timişoara 12.00 TVR Info 12.05 De la lume adunate... 12.30 Convieţuiri 13.00 Natacha (s) 14.00 TVR Info 14.10 Santa Barbara (s/r) 15.00 Ecoturism 15.30 Emisiune în limba germană 17.00 Repere vitale 17.30 Mapamond 18.00 Studioul electoral 19.55 Doar o vorbă "săţ-i" mai spun! 20.00 Jurnal 21.00 Pe lacul din pădure (f) 22.30 Jurnalul de noapte 22.45 Festivalul naţional al romanţei 24.00 Intenţii ucigaşe (f)

Programul II: 9.00 Prietenul nostru comun (s/r) 12.00 Sunset Beach (s/r) 16.00 Ţiganca (s) 16.45 Santa Barbara (s) 20.10 Natacha (s) 22.00 Time out 23.10 Căderea vulturilor (s)

Sâmbătă, 24 octombrie

Programul I: 7.00 Bună dimineaţa, de la... Timuişoara şi de la Bucureşti! 8.30 Alfa şi Omega 9.00 TVR Info 9.05 D.a. 9.30 Tip-Top, Mini-Top! 11.00 Perfecţionistul (f) 12.35 Ordinea publică 13.05 A doua alfabetizare 13.30 Ecranul 14.00 Info-Magazin 14.30 Turnul Babel 17.00 Documentar istoric 17.45 Echipa de intervenţie (s) 18.30 Sabrina, vrăjitoare la 16 ani (s) 18.55 Teleenciclopedia 19.45 Săptămâna sportivă 19.55 Doar o vorbă "săţ-i" mai spun 20.00 Jurnal 20.30 Dl. şi d-na Smith (s) 21.20 Şcoala vedetelor la absolvire (II) 22.30 TVR Info 22.35 Cele două doamne Carroll (f) 0.15 Arena AS

Programul II: 7.00 Căderea vulturilor (s/r) 14.00 Testamentul tinereţii (s) 16.00 Ţiganca (s) 16.45 Santa Barbara (s) 21.05 Teatru: Valsul lebedelor

Duminică, 25 octombrie

Programul I: 7.00 Bună dimineaţa, de la...Bucureşti! 8.30 Lumină din lumină 9.00 TVR Info 9.05 D.a. 9.30 Kiki Riki Miki 11.00 TVR Info 11.05 Viaţa satului 13.00 Biserica satului 13.15 Tezaur folcloric 14.00 Info-Magazin 14.30 Video-Magazin 18.50 Serial de călătorii 19.50 Rezultatele tragerilor Loto 6/49 şi Noroc 19.55 Doar o vorbă "săţ-i" mai spun 20.00 Jurnal 20.30 7 zile în România 21.00 Favoarea, ceasul şi peştele cel mare (f) 22.35 TVR Info 22.50 Telesport 22.55 Pariul trio 23.00 D-na King, agent secret (s) 23.45 Festivalul naţional al romanţei 1.00 Fotbal mondial 1998

Programul II: 7.00 Dl. şi d-na Smith (s/r) 10.00 Cinematograful vremii noastre * Lumiere şi compania 11.00 Handbal masculin: România - Slovacia 14.00 Testamentul tinereţii (s) 16.00 Ţiganca(s) 16.45 Santa Barbara (s) 19.00 De cealaltă parte a miezului nopţii (s) 21.00 Sportmania

MAPAMOND SPORT MAPAMOND SPORT

Cupele europene la fotbal

Cupa UEFA

Primul tur n-a fost lipsit de câteva rezultate surpriză, deşi, în general, favoritele şi-au luat partea leului. La capitolul surprize aş aminti eliminarea echipei engleze Blackburn de Lyon, a italienilor de la Udinese, de Bayer Leverkusen, a belgienilor de la Anderlecht, de Grasshopper, a formaţiei Schalke 04, de Slavia Praga...

Iată programul meciurilor din 16-imi, care vor avea loc în **20 octombrie**, respectiv **3 noiembrie a.c.**

Grasshopper - Fiorentina
Celtic Glasgow - FC ZGrich
Wisla Cracovia - AC Parma
FC Liverpool - CF Valencia
Dinamo Moscova - Real Sociedad
Steaua roşie Belgrad - Olympique Lyon
AS Monaco - AK Graz
Willhem Tilburg - Bettis Sevilla
Celta Vigo - Aston Villa
Werder Bremen - Olympique Marseille
Bologna - Slavia Praga
Vitesse Arnhem - Bordeaux
Bayer Leverkusen - Glasgow Rangers
TSKA Sofia - Atletico Madrid
AS Roma - Leeds United
VfB Stuttgart - FC Bruges

Câteva partide se anunţă deosebit de echilibrate şi orice pronostic mi se pare hazardat: Liverpool - Valencia, Celta Vigo - Aston Villa, Leverkusen - Glasgow, Roma - Leeds, însă nici celelalte nu-s dinaninte jucate.

Cupa Cupelor

A produs senzaţie în lumea fotbalului internaţional eliminarea unor echipe care porneau ca mari favorite: Newcastle United (scoasă de Partizan Belgrad), Paris S.G. (de Maccabi Haifa) şi, nu în ultimă instanţă, FK Jablonec (de Apollon Limassol).

Dar, iată ce au decis sorţii pentru turul al doilea:

Lazio Roma - Partizan Belgrad
Vaalerengen - Besiktas Istanbul
Heerenveen - Vartks Varazdin
Genk - Mallorca
Panionios Atena - Apollon Limassol
SV Ried - Maccabi Haifa
Lokomotiv Moscova - Sporting Braga
FC Copenhanga - Chelsea

Partidele tur se vor disputa la **22 octombrie** iar returul va avea loc la **5 noiembrie a.c.**

Liga Campionilor

Grupa A

FC Porto - Olympiakos Pireu 2-2
Croaţia Zagreb - Ajax Amsterdam 0-0
Ajax Amsterdam - FC Porto 2-1

Olympiakos Pireu - Croaţia Zagreb 2-0

1. Olympiakos	2	1	1	0	4-2	4
2. Ajax	2	1	1	0	2-1	4
3. FC Porto	2	0	1	1	3-4	1
4. Croaţia	2	0	1	1	0-2	1

Următoarele meciuri: Olympiakos - Ajax, Porto - Croaţia (21 X); Ajax - Olympiakos, Croaţia - Porto (4 XI); Olympiakos - Porto, Ajax - Croaţia (25 Xi); Porto - Ajax, Croaţia - Olympiakos (9 XII)

Grupa B

Juventus Torino - Galatasaray Istanbul 2-2
Athletic Bilbao - Rosenborg Trondheim 1-1
Galatasaray Istanbul - Athletic Bilbao 2-1
Rosenborg Trondheim - Juventus Torino 1-1

1. Galatasaray	2	1	1	0	4-3	4
2. Juventus	2	0	2	0	3-3	2
3. Rosenborg	2	0	2	0	2-2	2
4. Athletic	2	0	1	1	2-3	1

Următoarele meciuri: Rosenborg - Galatasaray, Athletic - Juventus (21 X); Galatasaray - Rosenborg, Juventus - Athletic (4 XI); Rosenborg - Athletic, Galatasaray - Juventus (25 XI); Athletic - Galatarasay, Juventus - Rosenborg (9 XII)

Grupa C

Real Madrid - Inter Milano 2-0
Sturm-Graz - Spartak Moscova 0-2
Inter Milano - Sturm Graz 1-0
Spartak Moscova - Real Madrid 2-1

1. Spartak	2	2	0	0	4-1	6
2. Real	2	1	0	1	3-2	3
3. Inter	2	1	0	1	1-2	3
4. Sturm	2	0	0	2	0-3	0

Următoarele partide: Inter - Spartak, Real - Sturm (21 X); Spartak - Inter, Sturm - Real (4 XI); Inter - Real, Spartak - Sturm (25 XI); Real - Spartak, Sturm - Inter (9 XII)

Grupa D

Manchester United - FC Barcelona 3-3
Bröndby IF - Bayern München 2-1
Bayern München - Manchester United 2-2
FC Barcelona - Bröndby IF 2-0

1. Barcelona	2	1	1	0	5-3	4
2. Bröndby	2	1	0	1	2-3	3
3. Manchester	2	0	2	0	5-5	2
4. Bayern	2	0	1	1	3-4	1

Următoarele partide: Bayern - Barcelona, Bröndby - Manchester (21 X); Barcelona - Bayern, Manchester - Bröndby (4 XI); Bayern - Bröndby, Barcelona - Manchester (25 XI); Bröndby - Barcelona, Manchester - Bayern (9 XII)

Grupa E

RC Lens - Arsenal Londra 1-1
Panathinaikos Atena - Dinamo Kiev 2-1
Arsenal Londra - Panathinaikos Atena 2-1
Dinamo Kiev - RC Lens 1-1

1. Arsenal	2	1	1	0	3-2	4
2. Panathinaikos	2	1	0	1	3-3	3
3. Lens	2	0	2	0	2-2	2
4. Dinamo	2	0	1	1	2-3	1

De jucat: Arsenal - Dinamo, Lens - Panathinaikos (21 X); Dinamo - Arsenal, Panathinaikos - Lens (4 XI); Arsenal - Lens, Dinamo - Panathinaikos (25 XI); Lens - Dinamo, Panathinaikos - Arsenal (9 XII)

Grupa F

PSV Eindhoven - HJK Helsinki 2-1
FC Kaiserslautern - Benfica Lisabona 1-0
Benfica Lisabona - PSV Eindhoven 2-1
HJK Helsinki - FC Kaiserslautern 0-0

1. Kaiserslautern	2	1	1	0	1-0	4
2. Eindhoven	2	1	0	1	3-3	3
3. Benfica	2	1	0	1	2-2	3
4. Helsinki	2	0	1	1	1-2	1

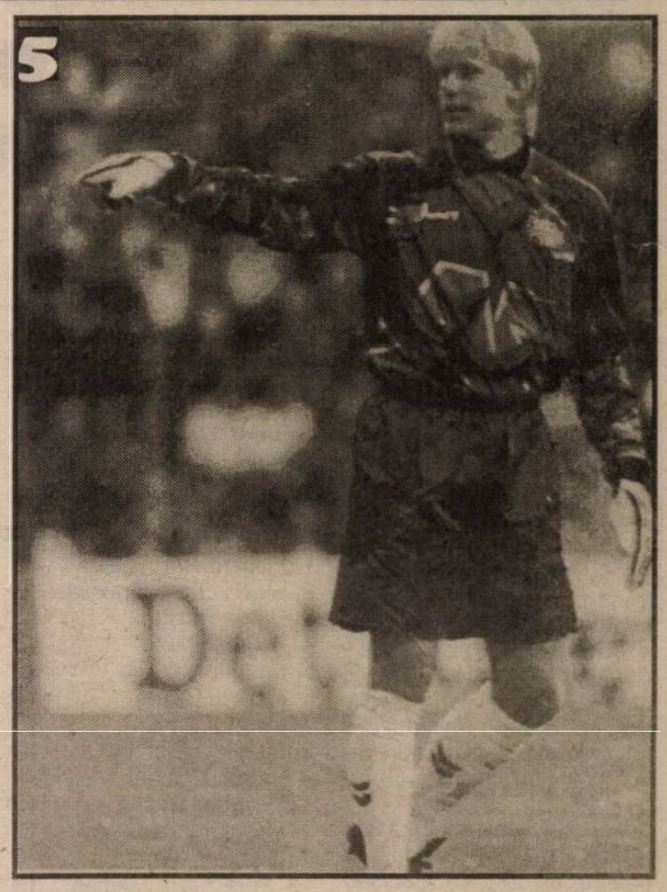

De jucat: Helsinki - Benfica, Eindhoven - Kaiserslautern (21 X); Benfica - Helsinki, Kaiserslautern - Eindhoven (4 XI), Helsinki - Eindhoven, Benfica - Kaiserslautern (25 XI); Eindhoven -Benfica, Kaiserslautern - Helsinki (9 XII)

●●●

La o privire fugară, se observă că, după două etape, o singură echipă a reuşit să acumuleze maximum de puncte, Spartak Moscova, într-o grupă (C) în care favorite la calificare în faza următoare porneau Inter şi Real. Sigur, competiţia este abia în prima ei treime şi multe se mai pot întâmpla, dar ruşii au luat o opţiune serioasă. Bine au pornit grecii, în grupa A şi turcii... noştri, în grupa B.

La capitolul dezamăgiri trebuie trecuţi croaţii lui Prosinecki, italienii din Torino (cu Zidane, Deschamps, Davids, Inzaghi, Del Piero), dar mai ales nemţii lui Bayern (cu ai săi Matthus, Effenberg, Lizarazu, Elber).

Oricum, etapa de miercuri şi rezultatele care se vor înregistra vor cântări greu în stabilitatea ierarhiilor finale din grupe.

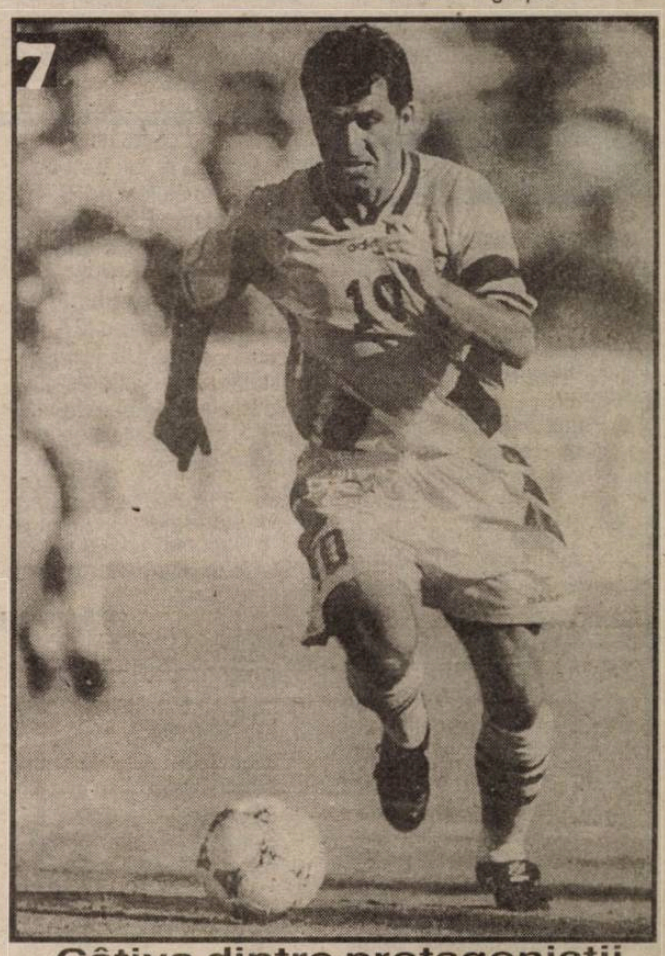

Câţiva dintre protagoniştii confruntărilor europene:

1. Stefan Effenberg (Bayern München)
2. Luis Enrique (FC Barcelona)
3. Alessandro del Piero (Juventus Torino)
4. Jari Litmanen (Ajax Amsterdam)
5. Peter Schmeichel (Manchester United)
6. Ciriaco Sforza (Kaiserslautern)
7. Gheorghe Hagi (Galatasaray Istanbul)

Fotbal, Divizia C

Medieşenii au pierdut onorabil

Gloria Reşiţa - Record Mediaş 3 - 1 (2 - 0)

Medieşenii s-au deplasat la Reşiţa în postura de victimă sigură, gazdelor, întârâtate după înfrângerea de sâmbăta trecută de la Stoina, care i-a făcut să piardă fotoliul de lider, trebuindu-le o victorie la scor care, coroborată cu o înfrângere sau un egal al noului lider, Electro Bere Craiova, la Brad, i-ar fi readus pe primul loc.

Surprinzător, medieşenii trec primii pe lângă deschiderea scorului, lobul expediat de Ovidiu Lazăr în minutul 10 lovind transversala. Trei minute mai târziu, gazdele deschid scorul, Petcu deviind cu capul în poarta lui Bocăzar în urma unei lovituri de colţ. Golul doi pică în minutul 25, tot în urma unei lovituri de colţ, Dumitru înscriind cu un şut sec de la 25 metri.

În repriza secundă, gazdele mai punctează încă o dată în minutul 60, Dacica înscriind direct din lovitură liberă.

Golul de onoare este înscris de medieşeni cu patru minute înainte de final, Forgacs îndeplinind o simplă formalitate după o acţiune Tofănescu - Frandeş, ultimul scăpat singur cu portarul Toader, înlocuitorul lui Benga.

Gloria: Benga (46, Toader) - Rediu, Costescu, Ababi, Panescu - Chiş (60, Stancu), Panc, Dacica, Zahariuc (75, Curală) - Petcu, Dumitru.

Record: Bocăzar (75, Lupu) - Cosmin Mureşan, Aspricioiu, Rareş Mureşan, Trifu - Forgacs, Comşa, Suciu (1, Secelean; 60, Tofănescu), Ferencz - Ov. Lazăr, Frandeş.

Arbitru: Cr. Ologeanu. Asistenţi: D. Herţeg şi V. Sabău (toţi Arad).

Rezultatele etapei a XIII-a:

Minerul Uricani - Petrolul Ţicleni 2 - 0; Minerul Lupeni - Minerul Mătăsari 2 - 0; Constructorul Craiova - Aluminiu Slatina 1 - 1; Minerul Certej - Şoimii Sibiu 1 - 1; Petrolul Drăgăşani - Forestierul Stâlpeni 3 - 1; Minerul Berbeşti - Flacăra Moreni 2 - 1; Flacăra Rm. Vâlcea - Progresul Caracal 8 - 0; Pandurii Tg. Jiu - Petrolul Stoina 2 - 0; Gloria Reşiţa - Record Mediaş 3 - 1; Aurul Brad - Electro Bere Craiova 0 - 0. **Ovidiu B.**

Clasament

1. Flacăra Rm. Vâlcea	13	9	2	2	36 - 13	29 (+8)
2. Electro Bere Craiova	13	8	5	0	33 - 10	29 (+8)
3. Gloria Reşiţa	13	9	2	2	31 - 11	29 (+8)
4. Şoimii Sibiu	13	7	5	1	29 - 12	26 (+8)
5. Pandurii Tg. Jiu	13	8	1	4	25 - 11	25 (+4)
6. Minerul Certej	13	7	3	3	29 - 19	24 (+3)
7. Minerul Uricani	13	7	0	6	26 - 24	21 (0)
8. Aluminiu Slatina	13	6	2	5	14 - 12	20 (+2)
9. Petrolul Ţicleni	13	6	1	6	16 - 33	19 (+1)
10. Petrolul Stoina	13	6	0	7	20 - 22	18 (0)
11. Constructorul Craiova	13	5	1	7	21 - 23	16 (-2)
12. Flacăra Moreni	13	4	3	6	14 - 18	15 (-3)
13. Forestierul Stâlpeni	13	5	0	8	20 - 30	15 (-3)
14. Minerul Mătăsari	13	4	2	7	16 - 19	14 (-4)
15. Minerul Berbeşti	13	4	2	7	24 - 33	14 (-7)
16. Aurul Brad	13	3	4	6	13 - 20	13 (-8)
17. Petrolul Drăgăşani	13	4	1	8	14 - 25	13 (-8)
18. Minerul Lupeni	13	4	1	8	16 - 29	13 (-5)
19. Record Mediaş	13	3	2	8	24 - 30	11 (-10)
20. Progresul Caracal	13	1	3	9	9 - 32	6 (-12)

Etapa viitoare (sâmbătă, 24 octombrie, ora 11): Minerul Mătăsari - Petrolul Ţicleni; Aluminiu Slatina - Minerul Lupeni; Şoimii Sibiu - Constructorul Craiova; Forestierul Stâlpeni - Minerul Certej; Flacăra Moreni - Petrolul Drăgăşani; Progresul Caracal - Minerul Berbeşti; Petrolul Stoina - Flacăra Rm. Vâlcea; Record Mediaş - Pandurii Tg. Jiu; Electro Bere Craiova - Gloria Reşiţa; Aurul Brad - Minerul Uricani.

FC Extensiv Craiova - FC Inter 3 - 1 (2 - 0)

urmare din pag.1

reducă la tăcere suflul celor din tribune, printre care, aflaţi la „oficială", fraţii Mihăilescu, patronii echipei oltene, Gabriel Boldici, Sorin Cârţu sau „feroezul" Gheorghiţă Geolgău. Mara scapă pe partea dreaptă, după o pasă de la Maftei, pătrunde în careu, singur cu portarul oltean Mare, însă, parcă nevenindu-i nici lui să-şi creadă de ocazia rarisimă în care se află, şutează plasat pe centrul porţii. Avertizată, Extensiv îşi înghesuie adversarul în propria-i jumătate de teren şi, în minutul 8, la 6 minute de la faza irosită de atacantul sibian, reuşeşte deschiderea scorului. Paraschiv centrează nestingherit de pe partea dreaptă şi Ferencz Popescu reia de la 6 metri în poarta lui Florin Cotora. Sibienii ies din apărare, în speranţa restabilirii egalităţii, însă Balaban, excelent găsit la marginea careului mare, după o combinaţie Adrian Popa - Mara, preia elegant pe piept şi şutează peste (14) sau Mara (min. 19), al cărui şut este respins cu dificultate de Mare până la Adrian Popa, care se complică inutil, faza răcindu-se, nu reuşesc să-l învingă pe portarul craiovean. Golul va pica în cele din urmă, însă tot în poarta lui Florin Cotora, în urma a trei faze oltene consecutive. Mai întâi, portarul sibian scoate providenţial de la rădăcina barei „capul" lui Neagoe (min. 19), apoi, un minut mai târziu, acelaşi Neagoe reia din vole centrarea lui Paraschiv, puţin peste poartă. În fine, două minute mai târziu, tot Neagoe înscrie cu un ţut imparabil de la limita careului de „16", la o minge scoasă în spate de căpitanul Silvian Cristescu, cel pe care Universitatea din localitate îl regretă acum atât de mult. Florin Cotora fusese spectator la această fază. Acesta este momentul în care micuţa galerie sibiană se face auzită tot mai tare pe stadion, replicând cu „Până la moarte, cu Inter până la moarte" galeriei oltene, ce se mulţumea doar cu fluturarea unor steaguri imense împodobite cu motive greu de descifrat chiar şi de către spectatorii locali.

Până la pauză, mai irosesc ocazii Şoavă (37), al cărui şut este oprit din drumul spre poartă de Terchilă, F. Popescu (40 - „cap" de la 14 metri, de puţin pe lângă vinclul din dreapta al porţii lui Cotora) sau Neagoe (42), Fl. Cotora respingând excelent încă o dată lovitura de cap a atacantului craiovean. În acest timp, interiştii sunt la un pas de a reduce din handicap, balonul expediat de Balaban, infiltrat pe partea dreaptă, ţintind transversala, după care ricoşează în braţele lui Mare (min.42).

Oltenii încep tare şi repriza secundă, trecând, pe rând, pe lângă majorarea diferenţei de pe tabelă prin Laszko (47 - şut surpriză de la 22 - 23 metri, scoate excelent Cotora), Neagoe (53 - se remarcă din nou portarul sibian) sau Şoavă (57). La un minut de ultima acţiune craioveană, Adrian Popa îl deschide excelent pe Mara, acesta pătrunde pe stânga, ajunge în poziţie de singur cu portarul Mare, însă, în loc să şuteze, pasează în faţa porţii lui Balaban care înscrie cu latul. Sibienii simt că se poate, însă Burdulean (în zi slabă, la fel ca şi Maftei) nu saltă destul balonul pentru Mara, care ar fi scăpat singur cu portarul (60). Elevii antrenorului Marian Bondrea încearcă şi ei să forţeze, însă ratează pe rând Neagoe (73), F. Popescu (74 - apără excelent Florin Cotora) sau Jeler (81). Cel care va contribui însă la cel de-al treilea gol craiovean este Maftei, cel care îl agaţă inutil în careu pe Ştirbulescu, în ultimul minut de joc, penalti-ul fiind transformat de Şoavă.

Vom reveni în cotidianul TRIBUNA!

Minerul Certej - Şoimii Sibiu 1 - 1 (1 - 0)

urmare din pag.1

În repriza secundă, în ciuda faptului că fiecare echipă ar fi avut posibilitatea să mai marcheze, scorul rămâne acelaşi până în prelungiri. Pampea se remarcase la şutul lui Tăgârţă (min. 67), sau Ciobanu (60 - direct din lovitură liberă de la 20 metri), Hila (61) ori Scridon (66) nu pot să-şi aducă aportul la modificarea rezultatului de pe tabelă.

Cu 13 minute înainte înainte de final, Aurel Rădulescu scapă singur cu portarul Dobre, acesta îl faultează în careu însă centralul Nica ezită şi nu acordă penalti. În continuare, jocul curge într-un singur sens, spre poarta gazdelor, care încearcă să păstreze rezultatul prin degajări aiurea şi trageri repetate de timp, care l-au determinat pe Nica să acorde 4 minute de prelungire. În ultimul dintre acestea, Ciobanu îl deschide în adâncime pe A. Rădulescu, acesta recentrează de pe linia de fund până la Hila, acesta şutează direct pe poartă, balonul, respins, ajunge la Ciobanu, care şutează de la limita careului mare, remarcându-l pe Dobre, care a respins miraculos până la Adi Munteanu, autorul golului egalizator cu un şut sec.

Finalul partidei declanşează „carnavalul" în care aveau să fie prinşi arbitrii ploieşteni, cărora li se reproşase prelungirea cu 4 minute a partidei.

Minerul: Dobre - Fartuşnic, Bozga, Polvrea, Ţibichi - Filip, Şandor (1, Stănilă), Panc (46, Scurtu), Tăgârţă - Ov. Hanganu, Rădos (88, Pisoi). Antrenor Ioan Petcu.

Şoimii: Pampea - Popuşoi, Floare, Hila, I. Mărginean, M. Popa - Ciobanu, Ştef, I. Luca (68, Tarcea) - Scridon (67, A. Rădulescu), Tara (50, Adi Munteanu). Antrenori Dan Călinescu şi Dan Mihăilă.

Arbitru: Cristian Nica. Asistenţi: Marin Niţă şi Florin Purcăroiu (toţi din Ploieşti). Cartonaşe galbene: Tăgârţă, Filip (2)/ I. Mărginean, I. Luca, Ciobanu, Floare. Cartonaş roşu: Filip (88).

UT ARAD - GAZ METAN MEDIAŞ 4-1 (2-0)

urmare din pag.1

în urma unei pătrunderi pe axa centrală.

Vom reveni în cotidianul Tribuna!

UTA: Papp - Diaconescu, Găman, Panin, Zaha - Radu George, Almăjan, Todea, Drăgan - Plisca, Mariş. Antrenor Francisc Titza.

GAZ METAN: Roşca - Miclăuş, Marius Lungu, Călin Moldovan, Flavius Şomfălean, Grigore - Boroncoi (88, Boaru), Claudiu Moldovan (58, Hanc), Callo (66, Gabor) - Iorga, Claudiu Şomfălean. Antrenor Jan Gavrilă.

Arbitru M. Savaniu (Satu Mare). Asistenţi M. Beudeanu (Braşov) şi Fl. Caia (Satu Mare).

Fotbal, divizia D

Etapă dominată de amfitrioni

● **Sparta - Textila 11 - 2 (6 - 1).** Prezentându-se într-o excelentă dispoziţie de joc şi evoluând ca în perioada de glorie, când domina seniorial eşalonul divizionar judeţean, unsprezecele medieşan a făcut o veritabilă demonstraţie de fotbal modern şi eficient, rapid şi cursiv elaborat, presărat cu numeroase şi surprinzătoare raiduri ofensive la buturile unor adversari, aflaţi într-o zi mai puţin fastă, cărora le-a administrat - în ciuda dăruirii şi împotrivirii acestora - una din cele mai severe, dureroase şi ruşinoase corecţii. Partida a fost controlată, de la un cap la celălalt, de formaţia gazdă, cisnădienii - fără doi titulari de bază - fiind obligaţi să se cantoneze în treimea proprie de teren, cele câteva firave contraatacuri stingându-se rapid înaintea careului de 16 m rival. Scorul s-a deschis în min. 10, lovitura liberă executată de F. Cula, fiind expediată în gol de K. Szoke. După două minute atacă prin învăluire M. Popa şi pasa acestuia este valorificată de F. Popa. În min. 20 este rândul lui F. Cula să demareze pe aripa dreaptă, centrează în careu, S. Vasile se înalţă şi trimite cu capul mingea în poartă. Peste 3 min. F. Popa şutează violent, mingea izbeşte bara, revine la S. Szasz care înscrie al patrulea gol. În min. 27 acelaşi jucător driblează trei adversari şi de la 2 m împinge balonul în poartă - 5 - 0. Contraatacă în min. 31 oaspeţii prin C. Avram care şutează de la 15 m, portarul din faţă nu reţine şi M. Cuc marchează din apropiere. Cu 6 minute înaintea pauzei, gazdele beneficiază de o lovitură de la 18 m. Execută pe lângă zid S. Vasile stabilind scorul primei reprize. La reluare după un sfert de oră fără gol, F. Cula scapă în min. 62 spre but şutează violent şi F. Achim scapă mingea din braţe în poartă. Peste 10 min. S. Vasile găsit în careul advers lobează elegant balonul în plasă, 8 - 1. Nu trec decât 5 minute şi noul intrat S. Avram trimite o bombă, portarul F. Achim respinge şi acelaşi S. Vasile majorează scorul. În min. 83 C. Avram intră în suprafaţa de pedeapsă rivală, este faultat şi lovitura de la 11 m, corect acordată, este transformată cu precizie de M. Rădulescu: 9 - 2. Peste 3 minute penalti clar la celălalt but, transformat sigur de S. Vasile. În ultimul minut de joc medieşenii punctează din nou, dar golul aparţine apărătorului central advers M. Rădulescu. S-au remarcat: S. Vasile, M. şi F. Popa, C. Lazăr, F. Cula, K. Szoke de la învingători, M. Rădulescu, M. Burdulea, C. Avram, I. Vizante, C. Scrob de la textilişti. Fără reproş arbitrajul prestat de brigada sibiană, alcătuită din centralul O. Comşa, cu asistenţii D. Popescu şi E. Gnandt ● **Carpaţi Mecanica - Geromed 2 - 0 (1 - 0).** Confruntare sensibil echilibrată şi de certă calitate la Mârşa, unde cele două combatante au oferit spectatorilor o partidă atractivă, cu multiple şi tăioase şarje ofensive, încheiată cu victoria meritată a gazdelor, care s-au detaşat graţie golurilor înscrise de C. Corfar (15, 90) ● **Viitorul Târnava - Unirea 6 - 0 (1 - 0).** Doar o primă repriză au rezistat tinerii ocneri în faţa mult mai rutinaţilor lor parteneri de întrecere, care au punctat totuşi în min. 7 prin A. Tănase. În partea secundă a întâlnirii, pe fondul căderii treptate a oaspeţilor, amfitrionii s-au desprins net, în urma golurilor marcate de T. Cojocaru (46, 76), I. Rusu (60, 84) şiC. Istvan (85) ● **Romanofir - CFR Retezat PIM 1 - 0 (1 - 0).** Publicul prezent în jurul arenei din Tălmaciu a fost martorul unei partide de bună valoare tehnică, dârz dar sportiv disputată, încheiată cu izbânda localnicilor, care au punctat în min. 10 prin D. Galiţ ● **Construcţii - Sevişul 3 - 2 (2 - 0).** Deşi a întâlnit o rivală incomodă, ambiţioasă şi extrem de bătăioasă, echipa constructorilor sibieni s-a impus net şi de justeţe datorită golurilor realizate de C. Muţiu în min. 20, 35 şi 65 ● **ASA - CS Incstar 1 - 2 (0 - 1).** Întrecere extrem de echilibrată la Sibiu, agniţenii punctând primii în min. 12 prin V. Ghib. Militarii restabilesc egalitatea pe tabela de marcaj în min. 56 datorită golului reuşit de A. Piţigoi. În ultimul minut al jocului, oaspeţilor li se acordă pe bună dreptate o lovitură de la 11 m, transformată cu precizie de A. Ionele ● **COMESO - Viitorul Bazna 2 - 1 (0 - 1).** Joc încălcit plin de obstrucţii şi iregularităţi la Şeica Mare unde unsprezecele local s-a chinuit efectiv mai mult de o oră pentru a înfrânge ambiţia şi cerbicia unui adversar foarte bine orânduit în dispozitiv. Au marcat: C. Orlandea (68) şi I. Şeică (87, din penalti), respectiv O. Oprea (27). **V.M.**

Minutul '91

urmare din pag.1

vecini. (M-aş bucura dacă, în confruntarea cu Olympique Lyon, chibiţii de pe stadionul Cotroceni vor susţine, marţi, pe Steaua Roşie Belgrad).

● **Petrolul - FCM Bacău 1-1 (0-0)** Halagian se arăta mulţumit de rezultat şi de faptul că echipa lui a rămas neînvinsă. La banii care îi vântură Chivorchian nici nu-i de mirare. Grama (49, din 11 m), respectiv Condurache (82) ● **Dinamo - FC Oneşti 3-1 (3-0)** Fără istorie, dar şi fără glorie (Pe amărâţii din Cluj, dinamoviştii i-au descălţat, iar pe aceşti găzari îmbâcsiţi, i-au menajat). Gane (4, 34), Fl. Petre (25), respectiv Jercălău (74) ● **Gloria - Rapid 2-4 (2-2)** O ruşine naţională, toată lumea ştiind că e trânteală, dar ascunzându-se după sloganul „nu avem probe". Ganea (6, 34), respectiv Iencsi (10), Bundea (22), Niculescu (60), Măldărăşan (87) ● **Ceahlăul - Steaua 0-3 (0-2).** Stoichiţă şi răcanii lui au câştigat, dar soarta antrenorului stelist e pecetluită, singura întrebare care se pune fiind dacă Jenei îl va ţine pe lângă el, ori îl va lăsa la vatră. Dănciulescu (13, 45, 89) ● **Foresta - FC Argeş 2-2 (1-1).** N-aş crede să fi fost o luptă prea aprigă. Al. Gheorghe (38), Beldiman (73), respectiv Barbu (27, 78) ● **Farul - Astra 1-0 (1-0)** Pe constănţeni nu-i interesează nimic în afară de puncte, nici spectacol, nici golaveraj, nici cupe europene. Ba-i mai interesează ceva: să scape de retrogradare. Brătianu II (40) ● **Naţional - U Cluj 3-1 (2-0)** Studenţii de pe Someş au ajuns ciuca bătăii. Pigulea (20, 75), Savu (25), respectiv Predatu (90, din penalty). În min. 44, Dună (N) a ratat un 11 m ● **Oţelul - CSM Reşiţa 4-0 (1-0)** Şi lui Sdrobiş i se apropie funia de par după ultimele rezultate. I. Gigi (26), Spirea (59, 76), Banu (84) ● **Olimpia - Univ Craiova 1-1 (1-0)** Sătmărenii, jucând în inferioritate numerică mai bine de o oră (Mozacu a fost eliminat), n-au reuşit decât un egal. Cornaci (12), respectiv Săndoi (74). **n.i.d.**

Clasament

1. Rapid	10	9	1	0	27-5	28(+13)
2. Dinamo	10	8	1	1	34-8	25(+10)
3. Oţelul	10	7	1	2	21-9	22(+7)
4. FC Naţional	10	7	0	3	23-16	21(+6)
5. Steaua	10	5	3	2	20-11	18(+3)
6. FCM Bacău	10	4	6	0	13-8	18(+3)
7. FC Argeş	10	5	2	3	17-15	17(+2)
8. Petrolul	10	4	2	4	13-14	14(-1)
9. Astra	10	3	3	4	10-10	12(-3)
10. Gloria	10	3	3	4	18-20	12(0)
11. Univ.Craiova	10	2	4	4	11-14	10(-5)
12. Farul	10	3	1	6	12-17	10(-5)
13. FC Oneşti	10	2	3	5	15-23	9(-6)
14. Ceahlăul	10	2	2	6	12-18	8(-4)
15. Olimpia	10	2	1	7	10-22	7(-8)
16. CSM Reşiţa	10	1	4	5	6-19	7(-8)
17. U Cluj	10	1	3	6	6-28	6(-9)
18. Foresta	10	1	2	7	13-24	5(-10)

Etapa viitoare (24-25.X): U Cluj - Olimpia, FC Argeş - FC Naţional, FC Oneşti - Foresta, Rapid - Dinamo, Univ. Craiova - Astra, CSM Reşiţa - Gloria, Petrolul - Farul, FCM Bacău - Ceahlăul, Steaua - Oţelul.

BIBLIOTECA „ASTRA" SIBIU

Biblioteca „ASTRA"
— SIBIU —

N-a fost derby în Giuleşti, a fost... carnagiu

Rapid - Dinamo 1-4 (0-2)

După cum mă aşteptam - contrar "baloanelor" lansate de presa bucureşteană - meciul acesta a fost unul oarecare, nici decum un "derby al orgoliilor, o confruntare crâncenă, un război al celor două roze". Dinamoviştii au câştigat în Giuleşti mai uşor şi mai clar decât în partidele în care i-au avut ca adversari, acasă, pe amărâţii din Oneşti, Ploieşti sau Bistriţa. Echipa lui Lucescu s-a dovedit mult mai şubredă decât o credeam, iar absenţa lui Nanu şi R. Niculescu nu scuză jocul ei fără orizont şi fără strălucire. În aceste condiţii, toţi banii care se investesc în formaţia din Grant sunt aruncaţi pe apa Sâmbetei. Dinu şi ai lui au lăsat impresia că ar mai putea marca încă pe atâtea goluri, dar că le este milă şi... silă. Nu ştiu ce scuze va mai inventa "italianul" nostru, dar, pentru mulţi, aureola lui s-a împrăştiat ca un fum.

Întâlnirea propriu-zisă n-a avut istoric, oaspeţii desprinzându-se rapid prin golurile marcate de, culmea, fundaşii centrali Bătrânu (5) şi Ciobotariu (8) "uitaţi" singurei în careul advers. În continuare, am asistat la o luptă oarbă, cu multe faulturi şi cartonaşe (inclusiv unul roşu văzut de Bolohan). A redus din diferenţă Şumudică (60), dar în final Iftodi (69) şi Gane (90) le-au dat gărarilor-milionari lovitura de graţie.

... Acum aşteptăm "derby-ul" Steaua - Dinamo, programat peste două săptămâni.

TRIBUNA sporturilor

SUPLIMENT SĂPTĂMÂNAL DE INFORMARE SPORTIVĂ AL COTIDIANULUI INDEPENDENT "TRIBUNA"

Anul VIII, nr.441 | 26.10. - 01.11.1998 | 4 pagini, 500 lei

Fotbal, divizia B

DAMBLAUA LUI ENE

F.C. INTER - DACIA PITEŞTI 2-0 (2-0)

Stadion "Municipal", soare cu dinţi, gazon bun, spectatori cca 1500 (plătitori 141). Au marcat: Al. ZOTINCĂ (min. 32) şi B. MARA (min. 39).

F.C. INTER: HOLOM - Tolciu, *AL. ZOTINCĂ*, L. COTORA, TOADER - Ad. Popa, Terchilă, Demian, Galea (77, Maftei) - *MARA* (88, M. Szeghedi), Balaban (86, Burdulean). Rezerve: Ursu, Sabău. Antrenori: Adrian VĂSII şi Viorel JURCĂ.

DACIA: Diaconescu - Diţă (77, I. Preda), D. Radu, MOCANU, Mieluşică - Chiţă, Ciobanu, FERARU (74, Florea), Şerban - Roman, M. Nicolae (74, Voiculescu). Rezerve: Drăgan, Chivescu. Antrenori: Telu STANCU şi Stelian BADEA.

Au arbitrat: C. Ene (Bucureşti) 4, Florin Hâncu (Braşov) 6,5 şi Florin Burgă (Focşani) 7. Observator: Ad. Rămureanu (Bucureşti).

Cartonaşe galbene: Demian (27) şi Al. Zotincă (84).

Raportul şuturilor: 13-9 (pe poartă 5-7). Cornere: 4-3.

Un meritat bravo celor două galerii sibiene pe care le-am dori reunite!

Debut destul de ezitant al interiştilor în faţa unei formaţii piteştene dispusă la efort şi convinsă de noul principal Telu Stancu (ex Târgovişte) că cea mai bună apărare este atacul. De altfel, în minutele 15 şi 22, M. Nicolae şi Feraru i-au dat fiori lui Holom. În min. 27, gazdele au solicitat penalti la faultul în careu al lui Mocanu, Demian văzând (nemeritat) galben pentru proteste. A fost prima fază în care arbitrul Ene îşi dădea arama pe faţă. Peste 5 minute pică golul: fundaşul Diţă "lustruieşte" un balon la limita propriului careu de şase metri, Zotincă este exact acolo unde trebuie, preia şi şutează fără replică pentru Diaconescu. A fost, acesta, primul şut pe poartă al echipei sibiene!

Mircea BIŢU cont. pag. 4

RUGBY - Divizia naţională

Sibienii se află pe primul loc!

C.S.M. Kirschbaum - Ştiinţa Petroşani 45-13 (24-6)

Cu o echipă întinerită (nu au jucat patru dintre titularii "veterani" ai formaţiei), sibienii au obţinut o victorie concludentă în faţa studenţilor din Petroşani.

Deşi M. Beianu l-a titularizat pe Apostol, un debutant în divizia naţională, pe un post cheie - cel de uvertură - sibienii au dovedit că sunt într-adevăr o echipă. S-a jucat rugby adevărat, cu acţiuni frumoase, finalizate de cele trei linii ale înaintării. S-au marcat şapte eseuri: Voicu de două ori, Secelean, Badiu, Borcan, Oprişor şi căpitanul de echipă Florin Zeicu. Cinci dintre acestea au fost transformate de A. Iulian. Oaspeţii au marcat o încercare prin Nedelcuţă, transformată de Lupu, care a mai transformat două lovituri de pedeapsă.

Constructorii sibieni au jucat constant, dominând permanent întâlnirea, această concretizându-se prin numărul punctelor marcate în cele două reprize (În prima parte gazdele au înscris 24 puncte în timp ce oaspeţii doar 6 iar în repriza secundă gazdele reuşesc 21 puncte iar oaspeţii 7).

Formaţiile aliniate de cei doi antrenori au fost: **Ştiinţa Petroşani**: Nedelcuţă, Costache, Avram, Constantin, Lăcătuşu, Berketz, Ioan, Dragnea, Lupu, Andreiţă, Suciu, Toma, Pancu, Revnic. Au mai jucat: Păun, Rotariu, Drăgoi.

CSM Kirschbaum Sibiu: Voicu, Borş, Ciulei, Badiu, Oprişor, Borcan, Zeicu, Secelean, Dobre, Apostol, A. Banciu, Nedelcu, R. Fugigi, L. Micu, A. Iulian. Au mai jucat: Ioniţă, Cucu, Troancă.

Meciul a fost arbitrat în stilul caracteristic de reputatul Bebe Chiciu din Bucureşti, asistat de braşovenii Stelea şi Răduţă. Observator federal a fost domnul Dumitru Alexandru, fostul "picior" al naţionalei de acum două decenii când câştigam în faţa reprezentanţilor "Cocoşului galic".

Sorin PUI cont. în pag. 4

MINUTUL 91

Drum semănat cu bâte şi oale sparte

Singurul eveniment cu adevărat notabil al etapei a 11-a a campionatului diviziei A este revenirea în forţă la microfonul radioului naţional a bezmeticului de-şi zice Ilie Dobre şi, culmea, în postură de coordonator al celorlalţi măcinători de vorbe. Mă bucurasem că a fost trecut la emisiunea satelor ori la viaţa bisericii, dar vai, sancta simplicitas, m-am înşelat, cum nu de puţine ori am păţit în ultimii ani, de când nonvalorile se afirmă mai abitir decât pe vremea politrucilor de la serviciile de cadre. Dar, vorba unui amic, fotbalul nostru are comentatorii pe care-i merită (dumnealui făcând o aluzie subţire şi la subsemnatul).

În altă ordine de idei, etapa a fost una fadă, seacă şi bleagă, cu goluri puţine, marcate de cine trebuie şi cu rezultate fără prea multe necunoscute, semn că fotbalul nostru ne-a părăsit - nici nu sunt perspective

(n.i.d.) cont. în pag. 4

LA DISCREŢIA MEDIEŞENILOR

GAZ METAN - CHIMICA TÂRNĂVENI 4-1 (1-0)

Deşi au întâlnit un adversar incomod, mai mult pe hârtă decât pe jucat fotbal (deh, reminiscenţe din Divizia C), gaziştii au jucat aerisit şi combinativ, făcând repede uitat insuccesul de sâmbăta trecută, de la Arad. Gazdele încep în forţă, dar bara se opune, în min. 4, şutului lui Callo. În minutul următor ratează Cl. Şomfălean. Era limpede că oaspeţii nu pot evita prea mult timp golul, care vine în min. 21: lovitură liberă Callo, recentrare Cl. Moldovan şi, din apropiere, înscrie Cl. Şomfălean. Peste două minute, Tudose îl faultează clar pe Lungu (care va părăsi terenul, accidentat), dar şutează razant. Fază incandescentă în min. 29, cu şuturi consecutive ale medieşenilor şi cu parade spectaculoase şi eficace ale portarului Chebuţiu, care scapă fără gol, însă protestează demenţial, vede galben, nu se lasă şi este eliminat. Intră portarul de rezervă Bunea în locul fundaşului Ilie şi dominarea gazistă continuă.

La pauză, observatorul bucureştean Nicolae Voinea îi cheamă la ordine pe antrenorii şi căpitanii celor două echipe şi, în actul doi, jocul este mult mai cuminte, mai spectaculos şi mai eficace.

Vioara întâi, fireşte, este echipa lui Jan Gavrilă. În min.

Sorin CRIVĂŢ cont. pag. 4

O PERFORMANŢĂ ADEVĂRATĂ!

Performanţă se numeşte şi isprava românului maramureşean Ilie Mihali, care a pedalat trei ani şi jumătate pe cărările lumii, străbătând 40 de ţări din cinci continente, acoperind 50.000 de kilometri, urcând la 4680 de metri în Anzii Peruani şi coborând pe ţărmul Mării Moarte la minus 300 metri altitudine. La 35 de ani Ilie din Borşa a încălecat pe-o şa ducând lumii vestea că România exlstă.

Peluza a III-a

Peripeţiile drumului merită osteneala penei oricărui condeier. A fost accidentat de o maşină, a fost bătut de nişte derbedei în cea mai civilizată ţară a lumii, a fost jefuit, a fost aplaudat. Nu ştiu dacă este primul est-european care s-a încumetat la un astfel de drum, dar ştiu că e primul care a reuşit să-l şi străbată. Performanţa lui ar merita răsplată, ar merita să stârnească atenţia vreunui sponsor dintre aceia care irosesc bani grei pe teme uşoare, care "întreţin" echipe fără rezonanţă europeană, dar cu ifose de vedete mondiale. Poate că cineva o să cadă pe gânduri. Până atunci, alăturăm admiraţia noastră, admiraţiei tuturor acelora care l-au întâlnit pe şoselele lumii. Felicitări!

Mihai BRATU

Seria I **Fotbal, Divizia B** **Seria II-a**

Dacia Unirea Brăila - Rulmentul Alexandria 1-1, Cimentul Fieni - Tractorul Braşov 1-0, Laminorul Roman - Nitramonia Făgăraş 1-0, Precizia Săcele - Metrom ICIM Braşov 0-3, Rocar Bucureşti - Chindia Târgovişte 3-1, Dunărea Galaţi - Petrolul Moineşti 2-0, FC Braşov - Poiana Câmpina 3-0, Midia Năvodari - Gloria Buzău 3-0, Politehnica Iaşi - Sportul studenţesc 1-0.

1. FC Braşov	13	9	3	1	28-7 30(+9)
2. Petrolul Moineşti	13	7	2	4	20-15 23(+5)
3. Politehnica Iaşi	13	7	2	4	19-14 23(+2)
4. Rocar Bucureşti	13	7	1	5	24-20 22(+1)
5. Cimentul Fieni	13	6	4	3	16-14 22(+1)
6. Laminorul Roman	13	7	1	5	16-15 22(+1)
7. Midia Năvodari	13	6	3	4	24-17 21(0)
8. Metrom ICIM Braşov	13	6	1	6	18-13 19(+1)
9. Precizia Săcele	13	6	1	6	20-19 19(-2)
10. Rulmentul Alexandria	13	5	3	5	13-9 18(0)
11. Sportul studenţesc	13	6	1	7	14-16 18(0)
12. Tractorul Braşov	13	6	1	7	15-20 18(0)
13. Chindia Târgovişte	13	5	2	6	19-16 17(-1)
14. Poiana Câmpina	13	4	4	5	12-18 16(-2)
15. Gloria Buzău	13	4	2	7	14-18 14(-4)
16. Nitramonia Făgăraş	13	4	1	8	8-20 13(-5)
17. FCM Dunărea Galaţi	13	3	3	7	14-24 12(-9)
18. Dacia Unirea Brăila	13	1	3	9	6-25 6(-15)

Etapa viitoare (sâmbătă, 31 octombrie, ora 11): Dacia Unirea Brăila - Petrolul Moineşti, Sportul studenţesc - Midia Năvodari, Chindia Târgovişte - Precizia Săcele, Metrom ICIM Braşov - Politehnica Iaşi, Nitramonia Făgăraş - Rocar Bucureşti, Tractorul Braşov - Laminorul Roman, Rulmentul Alexandria - Cimentul Fieni, Gloria Buzău - FC Braşov, Poiana Câmpina - FCM Dunărea Galaţi.

FC Drobeta Tr. Severin - FC Bihor Oradea 2-0, Jiul Petroşani - Politehnica Timişoara 2-1, Unirea Apulum Alba Iulia - Corvinul Hunedoara 2-1, Gaz metan Mediaş - Chimica Târnăveni 4-1, ARO Câmpulung Muscel - Minerul Venus Motru 2-1, FC Extensiv Craiova - ASA Tg. Mureş 4-0, FC Inter Sibiu - Dacia Piteşti 2-0, FC Baia Mare - Unirea Dej 2-1, Vega Deva - UTA 1-0.

1. FC Extensiv Craiova	13	9	3	1	37-12 30(+9)
2. ARO Câmpulung Muscel	13	9	2	2	27-16 29(+8)
3. Politehnica Timişoara	13	6	3	4	27-15 21(+3)
4. GAZ METAN MEDIAŞ	13	6	3	4	19-18 21(0)
5. UTA	13	5	5	3	22-13 20(+2)
6. FC Bihor	13	6	2	5	15-14 20(+2)
7. FC INTER SIBIU	13	6	1	6	19-20 19(-2)
8. Drobeta Tr. Severin	13	5	3	5	16-10 18(-3)
9. Corvinul Hunedoara	13	5	2	6	20-23 17(-1)
10. Apulum Alba Iulia	13	4	4	5	18-21 16(-5)
11. ASA Tg. Mureş	13	5	1	7	16-20 16(-2)
12. Vega Deva	13	4	4	5	12-21 16(-5)
13. Jiul Petroşani	13	5	1	7	12-24 16(-5)
14. Unirea Dej	13	4	2	7	18-23 14(-4)
15. Minerul Motru	13	4	2	7	17-23 14(-4)
16. Dacia Piteşti	13	4	2	7	16-23 14(-4)
17. Chimica Târnăveni	13	4	2	7	15-25 14(-4)
18. FC Baia Mare	13	3	4	6	14-19 13(-8)

Etapa viitoare (sâmbătă, 31 octombrie, ora 11): FC Drobeta Tr. Severin - ASA Tg. Mureş, UTA - FC Baia Mare, Minerul Venus Motru - Gaz metan Mediaş, Chimica Târnăveni - Vega Deva, Corvinul Hunedoara - ARO Câmpulung Muscel, "Poli" Timişoara - Unirea Alba Iulia, FC Bihor Oradea - Jiul Petroşani, Unirea Dej - FC Inter Sibiu, Dacia Piteşti - FC Extensiv Craiova.

Fotbal, Divizia D

Echipa studenţească a trecut şi al zecelea examen

✻ „U" Mecanica Sembraz - Romanofir 4-1 (1-0) Confruntare de certă valoare, calmă şi sportiv disputată, studenţii sibieni - deşi au dominat copios - reuşind primul gol abia în min. 43, când T. Marcu, pătruns în careul advers, îşi fentează paznicul direct şi trimite balonul în plasa bravului N. Belei, care până atunci parase câteva violente şuturi expediate spre poarta sa. În repriza secundă amfitrionii mai punctează de trei ori, în min. 56 prin R. Demian, I. Turc (62) şi C. Barbu (72). Mulţumiţi de rezultat studenţii reduc turaţia motoarelor, permiţând tălmăcenilor să atace dezinvolt şi hotărât, creându-şi câteva bune ocazii la buturile rivale, una din ele fiind finalizată, după un dribling prelungit de L. Pătru, cu trei minute înaintea fluierului final ✻ Geromed - Sparta 2-1 (1-0) Mai solid, bine articulat şi judicios aşezat în dispozitiv de mentorul său tehnic, unsprezecele sticlarilor medieşeni, a depăşit greu, dar meritat, după o întâlnire sensibil echilibrată şi de certă valoare, un partener de întrecere tânăr, ambiţios dar ineficient în fazele ofensive. Au marcat: O. Cozac (44, din 11 m) şi M. Mera (82) pentru învingători, respectiv F. Popa (73) ✻ Textila - COMESO 1-3 (0-2) Gombinând precis, rapid, variat şi derutant formaţia din Şeica Mare - mai pragmatică - valorificându-şi plenar ocaziile avute, s-a impus de justeţe în faţa unei rivale puţin greoaie şi care a ratat două, trei bune situaţii la buturile musafirilor. Au punctat: C. Orlandea (2), I. Preda, (16), D. Zămăcău (73), respectiv I. Lotrean (81, autogol) ✻ CFR Retezat PIM - Carpaţi Mecanica 1-2 (1-0) Evoluând mai aproape de valoarea componenţilor ce-o alcătuiesc, garnitura sibiană a modificat prima tabela de scor, datorită golului marcat de I. Popa. Mai bine pregătiţi fizic, tinerii jucători din Mârşa - adaptându-se cu uşurinţă terenului desfundat - au controlat repriza secundă, biruind în final, graţie golurilor reuşite de A. Stoica (60) şi V. Sinu (86) ✻ Viitorul Bazna - ASA 5-1 (1-0) După o primă jumătate de oră, perioadă în care militarii sibieni au rezistat cu brio atacurilor tăioase ale gazdelor, elevii antrenorului A. Moş în vervă de joc, zburdă efectiv pe teren şi se detaşează clar în urma golurilor realizate de O. Oprea în min. 37, 58, 84, 85 şi R. Negru (8). Golul de onoare al învinşilor a fost înscris de F. Hila în min. 60. ✻ C.S. Incstar - Construcţii 3-0 (1-0). Abordând partida cu dăruire şi aplomb, supunându-şi adversarii unei presiuni din ce în ce mai accentuate, agniţenii s-au distanţat categoric datorită golurilor semnate de D. Beches, C. Oliu şi A. Ionele (din penalti). ✻ Sevişul - Viitorul Târnava 4-0 (3-0). Disputat pe gazonul arenei sibiene Voinţa, derbiul proapetelor divizionare a revenit, după un joc plăcut şi atractiv, şelimbărenilor, care - dominând copios mai ales în prima parte a meciului - au realizat întâia lor victorie în cadrul acestui eşalon. Autorii golurilor, I. Grigore (22), M. Băzăvan (25), A. Finciu (32) şi C. Luca (89).

V.M.

Campionatul judeţean de fotbal

Numeroase schimbări în clasament

✻ Recolta Alma - Progresul Dumbrăveni 4-1 (3-0). Derbiul etapei s-a desfăşurat la Alma, unde formaţia locală - evoluând excelent şi dominând autoritar ostilităţile - s-a impus clar şi fără probleme. Au punctat: V. Lăpădat în min. 6, 35, 80, şi G. Muntean (min. 20) în contul gazdelor şi D. Forgaciu (min. 55) pentru învinşi ✻ Hapomex - Telecom 0-3 (0-3). Mai bine pregătiţi fizic, jucătorii sibieni, etalând certe disponibilităţi tehnico-tactice, au întrecut cu uşurinţă, la Ruşi, unsprezecele amfitrionilor, graţie golurilor reuşite de V. Popa (min. 2), D. Ivan (min. 27) şi O. Băcilă (min. 32) ✻ Recolta Moşna - Tractorul 5-3 (1-2). Oaspeţii, deşi au condus la pauză, au cedat vizibil în ultimul sfert de oră al întrecerii. Au marcat: C. Carculea (autogol min. 21), C. Laţcu (min. 56), F. Banea (min. 68 şi 75) şi M. Popa (min. 83) pentru gazde, S. Radu (min. 7 şi 19) şi I. Bozeşan (min. 72) pentru ighişeni ✻ Progresul Orlat - Dacia Avântul 2-1 (1-1). Întrecere echilibrată. Au înscris: A. Pop (min. 30 şi 55) pentru învingători şi C. Paris (min. 15) pentru dârloşeni ✻ Arsenal 95 Redal - Unirea 5-2 (2-0). Echipa tunarilor sibieni s-a detaşat pe tabela de marcaj, în urma golurilor realizate de D. Diţu (min. 17, 51), M. Bucurenciu (min. 30, 56) şi D. Tampa (min. 88). Golurile miercurenilor au fost semnate de D. Fălămaş (min. 75) şi I. Suciu (min. 82) ✻ Vulturii - Cibinul 3-2 (1-2). Deşi condusă la pauză, formaţia din Şura Mică, mobilizându-se exemplar, s-a impus până la urmă, datorită golurilor marcate de I. Lazăr (min. 23), T. Lazăr (min. 70) şi I. Oprişor (min. 85). Pentru teamul din Cristian au punctat A. Pipernea şi D. Lazăr în minutele 17 şi 35 ✻ Flapo - Gloria 4-3 (1-2). Întâlnire sensibil egală la Păucea. Autorii golurilor: G. Kraft (min. 2), G. Mănică (min. 70), M. Man (min. 76) şi G. Kadar (min. 84) de la păuceni; L. Banea (min. 10), G. Andrei (min. 30) şi D. Lazăr (min. 86) de la echipa din Nocrich.

Judeţ II. Rezultatele şi autorii golurilor: ✻ Flamura Rosie Cârţa - Maril Internaţional 4-1 (1-0). A. Kosa (min. 8 din penalti), C. Căuneac (min. 68, 88) şi N. Hărăbală (min. 82), respectiv N. Datcu (min. 86) ✻ Metalul Copşa Mică - Gloria Loamneş 3-1 (1-1). P. Calo (min. 37), F. Buga (min. 56), H. Panaitescu (min. 75) pentru gazde, A. Lupescu (min. 35) pentru învinşi ✻ Viitorul Rusciori - Avântul Mohu 7-2 (0-1). I. Neagoe (min. 55, 78, 86), N. Ciucurel (min. 60, 70), E. Tolciu (min. 65, 67), respectiv N. Omotă (min. 30) şi G. Velţan (min. 82) ✻ Dacia Aţel - Romipel Cordia 4-0 (3-0), H. Todea (20, 30), I. Todea (30), C. Precup (73).

V.M.

Clasament, judeţ I

1. Recolta Alma	8	6	1	1	25 - 11	19
2. Progresul Dumbrăveni	8	6	1	1	22 - 11	19
3. Recolta Moşna	9	5	1	3	25 - 24	16
4. Euroil Sălişte	8	5	0	3	22 - 22	15
5. Arsenal 95 Redal	8	4	2	2	17 - 12	14
6. Flapo Păucea	8	4	1	3	17 - 19	13
7. Telecom Sibiu	8	4	0	4	24 - 18	12
8. Gloria Nocrich	9	4	0	5	19 - 23	12
9. Cibinul Cristian	9	3	2	4	18 - 16	11
10. Progresul Orlat	9	3	1	5	18 - 16	10
11. Dacia Av. Dârlos	8	3	0	5	18 - 16	9
12. Vulturii Şura Mică	8	3	0	5	16 - 20	9
13. Unirea Miercurea	8	3	0	5	11 - 19	9
14. Tractorul Ighiş	8	2	1	5	12 - 23	7
15. Hapomex Ruşi	8	1	2	5	8 - 22	5

În vizită la

Motoclub „Crazy Bike" Sibiu

* motocicliştii sunt nemulţumiţi că le este interzis accesul pe autostradă *

Unul dintre segmentele sportului, mai puţin mediatizat şi cunoscut, este acela al motociclismului, sport care în ultimii ani a luat din nou avânt în România. Între marile motocluburi din ţară (Transilvania Bikers - Cluj Napoca, Blues Raiders - Gheorgheni, M.C. Daimler - Odorhei) se numără şi Motoclub Crazy Bike Sibiu. Pentru a afla mai multe amănunte despre activitatea M.C. „Crazy Bike", neam adresat preşedintelui acestuia, Andi Fazekaş.

- De câţi ani există la Sibiu un club al motocicliştilor?

- În '95 am înfiinţat „Crazy Bike" dar cu cinci ani înainte am făcut prima încercare de a constitui un club al motocicliştilor. Deşi s-au adunat în jur de 40 de persoane, clubul s-a destrămat din cauza neînţelegerilor şi a certurilor. Când am înfiinţat „Crazy Bike" nu am mai repetat aceeaşi greşeală şi am pornit doar cu cinci oameni. Acum suntem opt.

- Pe ce criterii este admis un motociclist în club?

- Criteriul este nu atât gradul de performanţă al motocicletei, cât caracterul şi calităţile persoanei. Astfel reuşim să rămânem uniţi, fără certuri. Relaţia dintre noi este bazată pe încredere, seriozitate şi prietenie.

- În ce constă, practic, activitatea clubului?

- Ne întâlnim în fiecare săptămână la sediul clubului din Şoseaua Alba Iulia. Începând de anul trecut organizăm şi la Sibiu întruniri ale motocicliştilor din ţară, participăm chiar şi la raliuri auto.

- Cum a fost întâlnirea motocicliştilor pe care aţi organizat-o anul acesta?

- S-a desfăşurat în Dumbravă, timp de trei zile. Au fost prezenţi motociclişti din Bucureşti, Arad, Bacău, Braşov, Iaşi, Suceava, Rădăuţi, Constanţa, Râmnicu Vâlcea, Piteşti, Caransebeş, Petroşani, Timişoara, Turda, Deva, Baia Mare etc. Au venit şi prieteni din Ungaria, Germania şi Franţa. S-au organizat concursuri de îndemânare, skandenberg, trasul funiei, trântă şi luptă pe butoaie. A fost premiat cel mai frumos motor construit artizanal şi cea mai spectaculoasă căzătură. De asemenea, a cântat formaţia „Antract" din Râmnicu Vâlcea. La sfârşitul spectacolului am oferit drept premiu de fidelitate, o motocicletă MZ Trophy, unui bătrân motociclist din Cluj, care este prezent, cu familia, la toate întrunirile motocicliştilor.

- Au fost incidente?

- Nu şi, pe această cale, aş dori să mulţumesc Poliţiei Sibiu pentru tot sprijinul acordat.

- Ce faceţi în timpul iernii?

- Ne întâlnim în week-enduri şi practicăm snowbordul.

- Cu ce probleme se confruntă motocicliştii din Sibiu?

- Suntem nemulţumiţi de faptul că România este singura ţară civilizată care interzice accesul motocicletelor de cilindree mare pe autostradă. De asemenea, limita de viteză de 40 km/h în localităţi şi 50 km/h în afară este mult prea mică.

- Aţi făcut ceva în acest sens?

- Am discutat cu motocicliştii din întreaga ţară şi am hotărât să trimitem o moţiune către Guvern. În cazul în care nu va fi soluţionată, vom organiza un miting la Bucureşti.

- Ce planuri de viitor aveţi?

- Am fost invitaţi pentru anul viitor în Ungaria de către clubul „Fire Birds" şi în Germania de „Rolling Thunder".

- De unde această pasiune pentru motocicletă? De ce motocicleta şi nu maşina?

- Este aceeaşi diferenţă dintre a călări un cal şi a merge cu o căruţă. Cu motocicleta poţi simţi puterea sub tine.

Sorana MAIER

Luni, 26 octombrie

Programul I: 12.00 TVR Info 12.05 Universul cunoaşterii (r) 13.00 Natacha (s/r) 13.50 Teleshopping 14.00 TVR Info 14.10 Santa Barbara (s/r) 14.55 Teleshopping 15.00 Dosarele istoriei (r) 16.00 Emisiune în limba maghiară 17.30 Scena 18.00 TVR Info 18.10 Desene animate 19.00 Sunset Beach (s) 19.55 Doar o vorbă „săţ-i" mai spun 20.00 Jurnal 21.00 Infidelităţi (s) 21.50 Justiţie militară (s) 22.45 Jurnalul de noapte 23.00 Repriza a treia 24.00 Întâlnirea de la miezul nopţii

Programul II: 13.00 D-na King, agent secret (s/r) 16.00 Ţiganca (s) 16.45 Santa Barbara (s) 20.10 Natacha (s) 22.00 Prizonieră din dragoste (f)

Marţi, 27 octombrie

Programul I: 6.00 România, ora 6 fix! 9.00 TVR Cluj-Napoca 9.35 Lumină din lumină 11.30 TVR Timişoara 12.00 TVR Info 12.05 Credo (r) 13.00 Natacha (s/r) 13.50 Teleshopping 14.00 TVR Info 14.10 Santa Barbara (s/r) 14.55 Teleshopping 15.00 O adresă cunoscută: Calea Victoriei nr. 194 15.30 Arhive româneşti (r) 16.00 Emisiune în limba maghiară 17.00 D.a. 17.30 În flagrant 18.00 TVR Info 18.10 Hollyoaks (s) 18.35 Stăpânul lumii (s) 19.00 Sunset Beach (s) 19.55 Doar o vorbă „săţ-i" mai spun 20.00 Jurnal 21.00 Biblia - Iacov (f) 22.45 Jurnalul de noapte 23.00 Opinia publică 24.00 Studioul şlagărelor

Programul II: 9.00 Justiţie militară (s/r) 12.00 Sunset Beach (s/r) 13.00 Infidelităţi (s/r) 16.00 Ţiganca (s) 16.45 Santa Barbara (s) 20.10 Natacha (s)

Miercuri, 28 octombrie

Programul I: 6.00 România, ora 6 fix! 9.00 TVR Cluj-Napoca 10.00 TVR Info 10.05 TVR Iaşi 11.00 TVR Timişoara 12.00 TVR Info 12.05 Sensul tranziţiei (r) 13.00 Natacha (s/r) 13.50 Teleshopping 14.00 TVR Info 14.10 Santa Barbara (s/r) 14.55 Teleshopping 15.00 Tradiţii 15.30 Pro Patria 16.30 Tribuna partidelor parlamentare 17.00 D.a. 17.30 Medicina pentru toţi 18.00 TVR Info 18.10 Hollyoaks (s) 18.35 Stăpânul lumii (s) 19.00 Sunset Beach (s) 19.55 Doar o vorbă „săţ-i" mai spun 20.00 Jurnal 21.00 Documentar TV 21.45 Teatrul Naţional de televiziune * Trandafirul şi coroana 22.55 Jurnalul de noapte 23.10 Cinema '98 23.40 Cultura în lume 0.10 Toamnă cu peripeţii.

Programul II: 12.05 Sunset Beach (s/r) 16.00 Ţiganca (s) 16.45 Santa Barbara (s) 20.10 Natacha (s) 22.00 Echipa de milioane (f)

Joi, 29 octombrie

Programul I: 6.00 România, ora 6 fix! 9.00 TVR Cluj-Napoca 10.00 TVR Info 10.05 TVR Iaşi 11.00 TVR Timişoara 12.00 TVR Info 12.05 Pentru dv., doamnă! (r) 13.00 Natacha (s/r) 13.50 Teleshopping 14.00 TVR Info 14.10 Santa Barbara (s/r) 14.55 Teleshopping 15.00 Dialog 15.30 Ecclesiast '98 16.00 Convieţuiri 17.00 D.a. 17.30 Timpul Europei 18.00 TVR Info 18.10 Hollyoaks (s) 18.35 Stăpânul lumii (s) 19.00 Sunset Beach (s) 19.50 Rezultatele Tragerilor Super Loto 5/40 şi Expres 19.55 Doar o vorbă „săţ-i" mai spun 20.00 Jurnal 21.00 Prietenul nostru comun (s) 22.00 Reflecţii rutiere 22.10 Cu ochii'n patru 22.50 Jurnalul de noapte 23.00 Dintre sute de catarge 24.00 Pariul trio 0.05 Bank-Note 0.35 Magazin muzical-umoristic

Programul II: 12.05 Sunset Beach (s/r) 16.00 Ţiganca (s) 20.10 Natacha (s/r) 22.00 Telefonul (f) 23.30 Lumea sportului

Vineri, 30 octombrie

Programul I: 6.00 România, ora 6 fix! 9.00 TVR Cluj-Napoca 10.00 TVR Info 10.05 TVR Iaşi 11.00 TVR Timişoara 12.00 TVR Info 12.05 De la lume adunate... 12.30 Convieţuiri 13.00 Natacha (s/r) 13.50 Teleshopping 14.00 TVR Info 14.10 Santa Barbara (s/r) 14.55 Teleshopping 15.00 Ecoturism 15.30 Emisiune în limba germană 17.00 Repere vitale 17.30 Mapamond 18.00 Desene animate 19.00 Sunset Beach (s) 19.55 Doar o vorbă „săţ-i" mai spun! 20.00 Jurnal 21.00 Întoarcerea (f) 22.35 Jurnalul de noapte 22.50 Studioul şlagărelor 23.50 Fantasme ucigaşe (f)

Programul II: 9.00 Prietenul nostru comun (s/r) 12.00 Sunset Beach (s/r) 16.00 Ţiganca (s) 16.45 Santa Barbara (s) 20.10 Natacha (s) 22.00 Time out 23.10 Căderea vulturilor (s)

Sâmbătă, 31 octombrie

Programul I: 7.00 Bună dimineaţa, de la... Iaşi! 8.25 Teleshopping 8.30 Alfa şi Omega 9.00 TVR Info 9.05 D.a. 9.30 Prietenie fără frontiere 11.00 Râul însângerat (f) 12.35 Radio România -70 13.30 Info Magazin 14.00 Ecranul 14.30 Video-Magazin 17.00 Documentar istoric 17.45 Echipa de intervenţie (s) 18.30 Sabrina, vrăjitoare la 16 ani (s) 18.55 Teleenciclopedia 19.45 Săptămâna sportivă 19.55 Doar o vorbă „săţ-i" mai spun 20.00 Jurnal 20.30 Dl. şi d-na Smith (s) 21.20 Mare ţi-e grădina! 22.20 TVR Info 22.25 Grand prix (f)

Programul II: 7.00 Căderea vulturilor (s/r) 14.00 Testamentul tinereţii (s) 16.00 Ţiganca (s) 16.45 Santa Barbara (s) 21.05 Teatru: Ochiul pendulei

Duminică, 1 noiembrie

Programul I: 7.00 Bună dimineaţa, de la... Cluj-Napoca! 8.25 Teleshopping 8.30 Lumină din lumină 9.00 TVR Info 9.05 D.a. 9.30 Kiki Riki Miki 11.00 Viaţa satului 13.00 Tezaur folcloric 13.55 Fotbal: Gloria Bistriţa - Steaua 15.50 Super Gol Show 16.30 Video-Magazin 18.50 Serial de călătorii 19.50 Rezultatele tragerilor Loto 6/49 şi Noroc 19.55 Doar o vorbă „săţ-i" mai spun 20.00 Jurnal 20.30 7 zile în România 21.00 Divertis - vot show 21.50 La datorie (f) 23.25 TVR Info 23.30 Telesport 23.35 Pariul trio 23.40 D-na King, agent secret (s) 0.30 Fotbal mondial 1998

Programul II: 7.00 Dl. şi d-na Smith (s/r) 10.25 Cinematograful vremii noastre * Charlot şi dublul său 14.00 Testamentul tinereţii (s) 16.00 Ţiganca (s) 16.45 Santa Barbara (s) 21.00 Sportmania

Cutremur în lumea fotbalului european

UEFA în luptă cu "Media Partners": care pe care...

Comitetul executiv al UEFA a făcut ce era constrâns să facă, încadrându-se, de fapt, firesculu. Mai bine zis, a aprobat unul dintre proiectele de reformare a Ligii Campionilor, care, în mod normal, se va prezenta în "straie" noi încă din proximul sezon, adică 1999-2000.

Noua Ligă va avea la start nu 24 de echipe (câte sunt în prezent), ci 32. Cum în seamă vor fi luate şi locurile 3 şi, chiar 4 ale celor mai puternice campionate, proiectul a trebuit să ia în considerare şi "extinderea" fazei de calificare în grupele propriu-zise. Drept care, dacă actuala formulă prevede doar două tururi preliminarii, viitoarea Ligă va consemna încă unul, dedicat, dacă vreţi, celor mai slabi dintre cei... slabi (şi săraci).

Liga Campionilor s-a depărtat, inexorabil, de ideea de "campioană", atâta vreme cât în competiţie vor avea drept de participare nu atât vicecampioanele (lucru, oarecum, de înţeles, ţinând cont de discrepanţa dintre Vest şi... restul), cât locurile 3 şi, culmea, 4. S-a depărtat, evident, forţată de apriga potenţială concurenţă a preconizatei Superligi. Să consemnăm opinia preşedintelui UEFA, Lennart Johansson: "Nimeni nu va pierde nimic. Ne aflăm în postura de a da mai mult celor mai puternice asociaţii, dar şi de a deschide şi mai mult uşile asociaţiilor mai mici. Pot să spun că am găsit o foarte bună balanţă între interesele sportive, politice şi comerciale. Prezentăm marele pas înainte, menit să asigure un viitor prosper al fotbalului european sub conducerea UEFA".

Ce înseamnă prosperitate? Bineînţeles, bani. Milioane. Mult mai multe milioane decât pot fi câştigate în prezent şi care - luând în calcul noul sistem de disputare, cu trei (dificile) tururi preliminarii - vor fi agonisite, în cele din urmă, tot de marile grupări, căci, dintre cele 16 echipe care ar urma să acceadă în grupe graţie calificărilor, este greu de crezut că vor fi mai mult de două-trei echipe "mici".

Şi ce înseamnă, mai concret, aceste milioane suplimentare? Bunăoară, ediţia 1997-1998 a adus venituri în valoare totală de 322 milioane de dolari, dintre care "doar" 157 milioane au luat direcţia conturilor cluburilor participante. Conform secretarului general al UEFA, Gerhard Aigner, noua ligă ar urma să "producă" minimum 440-590 milioane de dolari, dintre care 44-59 milioane vor intra în "buzunarul" câştigătoarei.

Chiar şi-aşa - deşi este un pas înainte, menit să contracareze Superliga -, cuantumul propus este departe de oferta "Media Partners" (principala iniţiatoare a Superligii), care prevede venituri totale de 1,2 miliarde de dolari. Cât despre "Media Partners", preşedintele acesteia, Rodolfo Hecht, a declarat că sfidează UEFA şi că va trimite un memoriu pe adresa Comisarului european pentru problemele concurenţei, Karel Van Miert, în care va acuza forul condus de Johansson că "a încălcat, în mod grosolan, regulile concurenţei, împiedicând, prin proiectul de modernizare elaborat, ca Superliga să ia fiinţă".

Aşadar, lupta dintre cei doi "titani" - UEFA şi "Media Partners" - a intrat în faza decisivă. Marile cluburi au primit,din partea forului european, o oarecare garanţie a prosperităţii, chiar dacă nu egală celei propuse de "Media Partners", fie şi doar în condiţiile în care grupările amintite au luat, ele însele, parte la alcătuirea proiectului, implicit şi la cea a "actelor contabile" ale noii competiţii.

În încheiere, o specificaţie strict necesară: proiectul este cvasidefinitiv, el urmând să fie aprobat - cu eventuale amendamente - cu ocazia proximei întruniri a Comitetului executiv, prevăzută pentru începutul lunii decembrie, la Tel Aviv. Atunci când definitivă va deveni şi comasarea Cupei UEFA cu Cupa Cupelor, într-o nouă întrecere care va reuni la start, probabil, 96 de echipe.

Ierarhia

Iată, mai jos, clasamentul coeficienţilor UEFA de la care va porni viitoarea Ligă a Campionilor:

Grupa 1: 1. **Italia**, 2. **Germania**, 3. **Spania**, 4. **Franţa**, 5. **Olanda**, 6. **Anglia**, 7. **Portugalia**, 8. **Grecia**, 9. **Cehia**

Grupa 2 : 10. **Norvegia**, 11. **Austria**, 12. **Rusia**, 13. **Croaţia**, 14. **Turcia**, 15. **Danemarca**

Grupa 3: 16. **Elveţia**, 17. **Ucraina**, 18. **Polonia**, 19. **Ungaria**, 20. **Belgia**, 21. **Slovacia**, 22. **România**, 23. **Suedia**, 24. **Georgia**, 25. **Cipru**, 26. **Scoţia**

Grupa 4: 27. **Israel**, 28. **Slovenia**, 29. **Belarus**, 30. **Islanda**, 31. **Finlanda**, 32. **Letonia**, 33. **Bulgaria**, 34. **Macedonia**, 35. **Lituania**, 36. **Iugoslavia**, 37. **Moldova**, 38. **Estonia**, 39. **Armenia**, 40. **Irlanda de Nord**, 42. **Malta**, 42. **Ţara Galilor**, 43. **Irlanda**,44. **Insulele Feroe**, 45. **Albania**, 46. **Luxemburg**, 47. **Azerbaidjan**, 48. **Bosnia-Herţegovina**

Aşa se va juca

Aşadar, la start vor fi 32 de echipe, "structurate" astfel, totul în funcţie de clasamentul coeficienţilor UEFA, pe care-l publicăm mai sus :

● 16 team-uri direct calificate, dintre care deţinătoarea trofeului, plus alte 15 formaţii, componente ale aşa-numitei "Grupa 1". Ele sunt campioanele primelor 9 ţări şi vicecampioanele primelor 6 ţări.

Pentru a ajunge în grupe, vor trebui biruite trei tururi preliminarii.

● Turul 1, cu participarea a 22 de cluburi, constituite în "Grupa 4", ele fiind campioanele ţărilor poziţionate în "segmentul" 27-48.

● Turul al 2-lea, cu 28 de echipe la start. Adică cele 11 învingătoare din turul 1, plus alte 17 din "Grupa 3", mai bine zis cele 11 campioane ale ţărilor de pe locurile 16-26 (printre care şi proxima câştigătoare a întrecerii interne româneşti), plus cele 6 vicecampioane ale ţărilor de pe poziţiile 10-15.

● Turul al 3-lea, ce se va bucura de participarea a 32 de team-uri. Adică cele 14 calificate în turul al 2-lea şi cele 18 echipe din "Grupa 2". Dar, cine vor fi aceste 18? Pe de o parte, cele 6 echipe clasate pe locul 3 (!) în ediţia 1998-1999 a primelor 6 campionate, plus cele 3 formaţii care vor încheia amintita ediţie pe locul...4, dar numai în primele trei campionate (!!), plus cele 3 vicecampioane ale ţărilor de pe locurile 7-9 (adică cele imediat următoare "vicelor" care nu au obţinut acces direct în grupe), plus, în fine, campioanele ţărilor de pe locurile 10-15.

● Prima fază a grupelor va însemna, de fapt, 8 grupe a câte 4 echipe, care se vor întâlni, bineînţeles tur-retur, ceea ce înseamnă 6 date de disputare. Se vor califica, după aceste 6 etape, primele două echipe din fiecare grupă, deci, în total, 16.

● A doua fază a grupelor va fi reprezentată de 4 grupe a câte 4 team-uri. Ele se vor confrunta tot conform sistemului tur-retur, adică alte 6 etape. Din fiecare grupă se vor califica primele două clasate, deci, în total, 8. Va urma sistemul K.O., adică eliminatoriu.

Fotografia săptămânii

Fotbalistului suedez Patrik Andersson îi plac... coarnele

Abraham Olano - posibil succesor al lui Miguel Indurain

De şapte ani nu mai câştigaseră spaniolii Vuelta lor ciclistă. Ultimul învingător a fost Melchior Mauri, în 1991, adică exact în anul faimoasei triple, când podiumul a fost sută la sută local, dar l-a privat pe Miguel Indurain de o victorie. Indurain, cel mai mare ciclist iberic, n-a triumfat niciodată în turul Spaniei. Până anul acesta, nici Abraham Olano - proclamat succesorul său - nu o făcuse. Statisticile nu sunt prea tandre cu acest basc de 28 de ani, născut la Anoeta, lângă San Sebastian. Are în palmares doar trei curse notabile: Campionatul Mondial pe şosea, în 1995, în Columbia, Turul Romandiei, în 1996 şi acum, Vuelta spaniolă, pe care a câştigat-o aproape exclusiv la contratimp. Olano n-a strălucit până în prezent în marile tururi. Anul trecut a abandonat în Spania, iar în această vară a făcut la fel pe drumurile Franţei, răspândind în jurul lui regrete ce păreau că îl vor însoţi încă multă vreme. Vuelta a venit însă la fix. Olano a purtat tricoul galben de lider timp de 13 zile. A fost, indiscutabil, patronul unei competiţii în suferinţă, programată imediat după antologicul Tour de France, care a dezgropat boala incurabilă a ciclismului profesionist, dopingul. Spania a ţinut enorm să-şi ia revanşa după tot ce i se întâmplase cu câteva luni înainte, când echipele ei au părăsit, scârbite şi indignate la culme, o lume unde, se spunea, nu mai e nimic de respirat. Învingător în premieră la Madrid, Olano a făcut-o mai mult pentru familie, pentru soţia sa Karmele în special, şi abia apoi, unii spun chiar "în cele din urmă" pentru echipă şi coechipieri. Despre viitorul lui la Banesto, poate doar timpul să ştie ceva.

Meciuri cu scoruri... ciudate (la români)

● **30.11.1955: Ştiinţa Timişoara - Dinamo Oraşul Stalin (Braşov) 8 -0 (1 - 0)**
Au marcat: Boroş (6, 56), Ciosescu (64, 70, 74, 76, 79, 88)
Ştiinţa: Uţu - Sbârcea, Brânzei, Florescu - Cojereanu, Nicolin - Gârleanu, Mazăre, Ciosescu, Dinulescu, Boroş
Dinamo: Stamate - Furth, Lazăr, Moarcăş - Cicerone, Florescu - Szakacs, Rădulescu, Boitoş, Ristin, Mihai

● **26.06.1958: Progresul Buc. - Ştiinţa Timişoara 7 - 0 (1 - 0)**
Au marcat: P. Moldoveanu (29), Oaidă (53, 85, 88), Mateianu (65, 80), Ozon (86)
Progresul: Mândru - Dobrescu, Caricaş, Cojocaru - Ciocea, Ştirbei -Oaidă, Smărăndescu, Ozon, Mateianu, Moldoveanu
Ştiinţa: Fuchs - Codreanu, Sbârcea, Florescu - Cojereanu, Tănase - Gârleanu, Cădariu, Ciosescu, Lereter, Boroş

● **19.05.1965: Dinamo - Steagul Roşu 10 - 1 (5 - 0)**
Au marcat: Frăţilă (18, 75), Pârcălab (23, 48), Gh. Ene (33, 69, 71), Haidu (40), P. Emil (44), O. Popescu (64), respectiv Haşoti (89)
Dinamo: Datcu (69 Uţu) - Popa, Nunweiller III, Ivan, Ştefan - P. Emil (64 Ghergheli), O. Popescu - Pârcălab, Frăţilă, Gh. Ene, Haidu
Steagul Roşu: Adamache (46 Liebhardt) - Ivăncescu, Jenei, Campo, Pescaru - Năftănăilă, Sigheti - Necula (46 Haşoti), Gane, Goran, Selimeşi

● **5.06.1966: Dinamo - Ştiinţa Craiova 8 - 0 (1 - 0)**
Au marcat: Frăţilă (1, 72, 86), Mihăilescu (46 - autogol), Haidu (51, 60), Pârcălab (63, 87)
Dinamo: Datcu - Popa, Nunweiller III, Nunweiller IV, Ivan - Grozea, O. Popescu - Pârcălab, Varga (72 Ene II), Frăţilă, Haidu
Ştiinţa: Papuc - Mihăilescu, Mincă, M. Marcel, Deliu - Strâmbeanu, Ivan - Cârciumărescu, Sfârlogea, Stănescu, Ionescu

● **19.06.1974: Dinamo - FC Argeş 7 - 0 (4 - 0)**
Au marcat: D. Georgescu (21, 44, 50), Custov (36), Dumitrache (37, 66, 70)
Dinamo: Constantinescu - Cheran, Sătmăreanu II, Dobrău, Deleanu - Dinu, Custov - Al. Moldovan, D. Georgescu, Dumitrescu, R. Nunweiller (87 Lucescu)
FC Argeş: Stan (42 Ariciu) - Pigulea, Mustăţea, Nedelcu, Ivan - Prepurgel, M. Popescu - Troi, Radu I, Dobrin, Jercan (66 Burcea)

● **21.05.1977: Dinamo - Sportul Studenţesc 7 - 1 (4 - 1)**
Au marcat: G. Sandu (19), D. Georgescu (28, 43, 50, 60), Cheran (45), Roznai (52), respectiv Cheran (39 - autogol)
Dinamo: Ştefan - Cheran (75 Ghiţă), Sătmăreanu II, Dobrău, G. Sandu - Dinu, Custov - Al. Moldovan, D. Georgescu, Roznai, Vrânceanu (17 I. Moldovan)
Sportul: Răducanu - Tănăsescu (33 Căţoi), Ciugarin, Olteanu (65 Petreanu), D. Manea - Cazan, Munteanu I, Cassai - Chihaia, M. Sandu, Marica

● **14.08.1985: Corvinul - Rapid 9 - 0 (3 - 0)**
Au marcat: Dubinciuc (26), Cojocaru (29, 60), Mateuţ (31), Gabor (46, 67, 74), Văetuş (54), Bardac (76)
Corvinul: Ioniţă (61 Rudisuli) - Târnoveanu, Nicşa, Dubinciuc, Nan(68 Bardac) - Mateuţ, Klein, Petcu - Gabor, Cojocar, Văetuş
Rapid: Manu (50 Toader) - Marinescu, Grigore, Cârstea, Bacoş - Rada, Puşcaş, Agiu, Şt. Popa - Goanţă (58 Damaschin II), Mladin

● **24.08.1986: Dinamo - Gloria Buzău 10 - 2 (6 - 0)**
Au marcat: Al. Nicolae (4), Mihăescu (6), Andone (11 şi 13), Cămătaru (15, 19, 87), Varga (51, 67), Movilă (54), respectiv Profir (59), Trandafir (70)
Dinamo: Moraru - I. Varga, Al. Nicolae, Movilă, Stănescu - Rednic, Andone, Orac (46 Balaci) - Mihăescu, Cămătaru, Damaschin I (46 Suciu)
Gloria: Cristian II - Balaban, Mircea, Stoica (57 Trandafir), Tulpan - Năstase, Şumulanschi, Ghizdeanu (78 Stoichiţă), Profir - Fl. Grigore, M. Sandu

● **12.09.1992: Steaua - CSM Reşiţa 9 - 0 (3 - 0)**
Au marcat: I. Stan (14, 23, 27, 89), Vlădoiu (51, 86), I. Dumitrescu (57, 79), Filipescu (63)
Steaua: Gherasim - C. Cristescu, Iovan, Bucur, Pârvu - Fulga (62 Gâlcă), I. Stan, Panduru (58 Filipescu), I. Dumitrescu - Vlădoiu, V. Ion
CSM: Popa - Cepoi (46 Petrescu), Lupu, Potocianu, Calofir - Bulle (76 Lazarovici), Boltaşiu, Uţiu, R. Sandu - Cr. Alexandru, Puşcaş

● **26.09.1998: Dinamo - U Cluj 8-0 (3-0)**
Au marcat: Ciobotariu (21), Vlădoiu (27), Bătrânu (45, din penalty), Iftodi (53, 57), Mihalcea (69), M. Niculae (72), D. Rednic (83)
Dinamo: Fouhami - Contra, Ciobotariu, Bătrânu, Florea - Hâldan, Lupescu, Iftodi (74, G. Kiriţă), Fl. Petre (77, D. Rednic) -Mihalcea (71, M. Niculae), Vlădoiu.
U Cluj: N. Petre - Lazăr (46, Bălan), Stroe, Truşcă, Zanc (58, Dan), Sărmăşan - Oncică, Cioloboc, Ghenţi (76, C. Naghi) - L. Mihai, Predatu.

...Ce va urma, numai Dumnezeu ştie, dar în fotbalul nostru te poţi aştepta la orice.

Fotbal, divizia C

Scorul nu reflectă realitatea din teren

Şoimii Sibiu - Constructorul Craiova 2-1 (1-0)

Diferenţa minimă de pe tabela de marcaj nu reflectă nicidecum realitatea din teren. Pe lângă cele două faze ce au dus la înscrierea golurilor echipei sibiene, "şoimii" şi-au creat o sumedenie de ocazii, ratate cu prea multă uşurinţă.

Scorul a fost deschis rapid în primul minut de joc. Ciobanu îl deschide în adâncime pe Tara, acesta pătrunde în careu şi este agăţat de portarul Rizan. Penalty-ul va fi transformat de Eduard Trifu. Acelaşi Trifu va avea să treacă încă de două ori pe lângă majorarea scorului în min. 8 şi 39, însă lovitura de cap din 6 metri trece peste poartă, sau şutul de la limita careului mare ocoleşte de puţin vinclul porţii lui Rizan. Între timp, craiovenii irosiseră şi ei o ocazie de gol, însă Udrea n-a reuşit să-l învingă pe Pampea (10).

Debutul reprizei secunde aduce golul egalizator. Poenaru ia o minge la 40 m de poarta lui Pampea şi nu se mai opreşte decât după ce punctează.

În min. 69 se face dreptate, Floare transformând excelent o lovitură liberă de la 18 m. Până la final, acelaşi Trifu, urmărit sâmbătă de ghinion, a expediat balonul în bară.

ŞOIMII: Pampea - Popuşoi, Floare, Hila (25, I. Mărginean), M. Popa - Tarcea, Ştef, Ciobanu, Scridon - E. Trifu , Tara (41, A. Rădulescu; 74, I. Luca).

CONSTRUCTORUL: Rizan - Păcionea, Barbu, Paul, Răvican - Pătrană, Vâlsan, Palea, Sorohan (46, Poenaru) - Udrea, Iscruleasa.

Arbitru: C. Balaj. Asistenţi: D. Marchiş şi D. Pop (toţi Baia Mare) .Cartonaşe galbene: Ciobanu, Floare, Trifu / Rizan, Palea.

Ov. BOICA

O VICTORIE NECESARĂ

Record Mediaş - Pandurii Tg. Jiu 1-0 (0-0)

Echipa medieşeană avea mare nevoie de această victorie pentru a nu se afunda şi mai mult în nisipurile mişcătoare din subsolul clasamentului. Izbânda e cu atât mai preţioasă cu cât ea a fost realizată în faţa unei echipe solide, bine aşezată în teren.

Până la înscrierea golului victorios, medieşenii s-au întrecut în ratări. Au trecut pe lângă gol, pe rând, Ovidiu Lazăr (19- singur în careu, trage peste poartă; 21 - şutează în portarul Hârşu de la 7 metri), Frandeş (30 - singur în careu, şutează pe lângă bară) sau Dan Trifu (65) care, singur cu portarul Hârşu, expediază balonul cu capul de la limita careului mic pe lângă bară.

Golul a picat cu zece minute înainte de final, dintr-un penalty. Arbitrul turdean s-a hotărât, în sfârşit, să arate punctul cu var, după alte trei ocazii în care ar fi trebuit să o facă (35 - Trofin a făcut henţ în careu; 40 - Părduţ agăţat din spate; 24 - Cristea, cosit pur şi simplu în careu). În min. 80 Ov. Lazăr este faultat din spate de Rorugă şi Rău transformă penalty-ul.

Una peste alta, o victorie mult mai preţioasă decât pare pentru echipa medieşeană care va trebui să lupte de acum încolo pentru fiecare punct.

RECORD: Lupu - Cristea, Aspricioiu, Bruşdescu (2, Părduţ; 68, Rău), R. Mureşan - Cr. Comşa, Trifu, C. Mureşan, Frandeş - Ov. Lazăr, Tofănescu (73, Ferencz).

PANDURII: Hârşu - Popete, Cioară, Trofin, Bejinaru - Rorugă (60, Dodoi), Nanu, Tihoc, Ad.Popescu - Balaci, Nicolaescu (70, Rotaru).

Arbitru: M. Nan (Turda). Asistenţi: D. Alban (Cluj) şi M.C. Vodă (Turda). Cartonaşe galbene: Părduţ, Rău / Ad. Popescu.

Ovidiu B. NICOLAE

Sibienii se află pe primul loc!

urmare din pag.1

Datorită eşecului Stelei la Cluj şi restanţei acesteia cu Dinamo, sibienii ocupă locul unu în clasament.

Celelalte rezultate ale etapei: "U" Remin - Farul 23-10, CFR - Dinamo 10-53, "U" Cluj - Steaua 16-12, Rulmentul - "U" Timişoara 17-8, Griviţa - Minerul 37-13.

Etapa viitoare - a IX-a, programează sâmbătă, 31 octombrie, următoarele partide: Dinamo - "U" Remin, Steaua - C.F.R., Farul - CSM Kirschbaum, Ştiinţa - Rulmentul, "U" Timişoara - Griviţa, Minerul - "U" Cluj.

În ton cu jocul a fost asistenţa - aceiaşi fideli iubitori şi cunoscători ai acestui "joc de neînţeles", după cum am auzit exprimarea "unor" persoane din urbea noastră. Să nu uităm că echipa CSM Kirschbaum este printre puţinele grupări sportive din municipiu şi judeţ care activează cu rezultate bune în prima divizie a ţării.

Baschet

C.S.U. ASTRAL va juca în grupa valorică 1-8

Ieri, s-a încheiat la Arad ultimul turneu al seriei B a campionatului de baschet masculin, turneu în urma căruia au fost stabilite cele 4 echipe din această serie, care vor juca, în continuare, în prima grupă valorică pentru locurile 1-8. Elevii antrenorului Mircea Vulc şi-au îndeplinit obiectivul pentru această primă parte a campionatului, şi nu oricum, ei terminând această etapă a competiţiei pe primul loc al seriei. Această situare este, în acest campionat, importantă deoarece echipele intră în faza a doua a întrecerilor cu punctele deja acumulate. Iată şi rezultatele înregistrate la turneul de la Arad: C.S.U. ASTRAL - Sanex Cluj-Napoca 83-56; C.S.U. ASTRAL - West Pertrom Arad 108-76; C.S.U. ASTRAL - Sportul Studenţesc Stollwerk Bucureşti 80-56; C.S.U. ASTRAL - Carbochim "U" Cluj-Napoca 73-71. Felicitări jucătorilor şi antrenorilor lor şi succes în continuare.

Octavian RUSU

MINUTUL 91

urmare din pag.1

imediate - drumul semănat cu bâte, oale sparte şi bani murdari.

● **FC Argeş - FC Naţional 1-0 (0-0)** Tot Barbu a fost salvatorul prunarilor şi al antrenorului lor, consumatorul Gicu Dobrin, prin golul înscris în min. 84. Dacă rămân fără el, piteştenii vor ajunge printre repetenţi ● **Steaua - Oţelul 2-0 (1-0)** Cu Emerich Ienei pe post de director tehnic, steliştii s-au burzuluit şi ne ameninţă că vor câştiga titlul naţional. Mă îndoiesc că "Imi" va reuşi nişte minuni de azi pe mâine. Dănciulescu (2), Lăcătuş (65) ● **FCM Bacău - Ceahlăul 0-0.** Halagian se bate cu pumnii pe burdihan că n-a pierdut încă nici un meci, dar se face a uita că nici n-a prea câştigat. Totuşi, acest rezultat îl consider stabilit la un şpriţ. ● **Petrolul - Farul 3-0 (2-0)** Cea mai clară victorie. Costescu (11), N. Constantin (39), Onuţ (79, din 11 m) ● **Univ. Craiova - Astra 0-0.** Oltenii nu mai sperie pe nimeni din moment ce n-au fost în stare să-i bată pe găzarii veniţi anul acesta din B. ● **FC Onești - Foresta 3-1 (0-1)** La un moment dat am crezut că se va înregistra o surpriză în toată legea, codaşa clasamentului conducând cu 1-0 (gol marcat de Al. Gheorghe, în min. 32, din penalty). După pauză, gazdele au înscris de trei ori: Iriza (51, din 11 m), Munteanu (71), Oprea (88) ● **CSM Reşiţa - Gloria 2-0 (1-0)** Sdrobiş s-a mai salvat o dată, scăpând neconcediat datorită acestei victorii, dar zilele îi sunt numărate. Frunză (18), Nica (88) ● **U Cluj - Olimpia 1-0 (0-0)** Fără echipă, fără conducere, clubul clujean se îndreaptă încet, dar sigur spre... seria a doua a eşalonului secund, în ciuda acestei victorii chinuite. Oncică (84) ● **Rapid - Dinamo 1-4 (0-2)**

Divizia A

1. Dinamo	11	9	1	1	38-9	28(+13)
2. Rapid	11	9	1	1	28-10	28(+10)
3. Oţelul	11	7	1	3	21-11	22(+7)
4. Steaua	11	6	3	2	22-11	21(+3)
5. FC Naţional	11	7	0	4	23-17	21(+6)
6. FC Argeş	11	6	2	3	18-15	20(+2)
7. FCM Bacău	11	4	7	0	13-8	19(+1)
8. Petrolul	11	5	2	4	16-14	17(-1)
9. Astra	11	3	4	4	10-10	13(-2)
10. Gloria	11	3	3	5	18-22	12(-3)
11. FC Onești	11	3	3	5	18-24	12(-6)
12. Univ. Craiova	11	2	5	4	11-14	11(-7)
13. Farul	11	3	1	7	12-20	10(-5)
14. CSM Reşiţa	11	2	4	5	8-19	10(-8)
15. Ceahlăul	11	2	3	6	12-18	9(-6)
16. U Cluj	11	2	3	6	7-28	9(-9)
17. Olimpia	11	2	1	8	10-23	7(-8)
18. Foresta	11	1	2	8	13-26	5(-10)

Etapa viitoare (31.10): Dinamo - CSM Reşiţa, FC Naţional - FC Onești, Foresta - Rapid, Olimpia - FC Argeş, Astra - U Cluj, Farul - Univ. Craiova, Gloria - Steaua, Ceahlăul - Petrolul, Oţelul - FCM Bacău.

Ultima oră

● Antrenorul Gianluca Vialli (Chelsea) şi-a avertizat jucătorii că cine va cârti faţă de "rotaţia titularilor" - regulă aplicată de el - va fi amendat: "Caşti gura, deschizi şi punga".

● Gimnasta sibiană Claudia Presecan va participa, la Reykjavik, la o demonstraţie prilejuită de aniversarea federaţiei islandeze, iar la începutul lunii viitoare va fi prezentă la memorialul "Leon Stukelj" din Slovenia şi la memorialul "Artur Gander" în Elveţia.

● La Wellington (Noua Zeelandă) s-a desfăşurat primul meci oficial între două echipe de rugby alcătuite din... homosexuali. Scorul n-a interesat pe nimeni, dar, probabil, s-au înfiripat noi... prietenii.

● Echipa de fotbal a României a urcat pe locul 12 în clasamentul FIFA - Coca Cola, în care pe primele poziţii se află Brazilia, Franţa, Germania, Croaţia, Argentina, Italia, Cehia (?), Iugoslavia, Olanda şi Anglia.

● Liţă Dumitru a rămas, din nou, şomer, locul lui la cârma echipei Rocar fiind luat de Silviu Dumitrescu, fost la F.C. Argeş, iar "director tehnic" ar fi Gh. Constantin, zis "Profesorul", ca să-şi completeze pensia.

● Gică Popescu s-a înscris în anul I al IEFS-ului din Craiova, gândindu-se, probabil, că nu strică să aibă şi o diplomă "la mână". De ce nu s-o fi înscris la o facultate din Istanbul, că tot atâta ştie.

● Asociaţia Europeană de Atletism a publicat clasamentul celor mai buni atleţi ai continentului pe 1998. Pe primele locuri se află: Christine Arron (Franţa), respectiv Jonathan Edwards (Anglia). România are trei sportive în top: Gabriela Szabo - locul 5, Monica Iagăr - locul 8, Mihaela Melinte - locul 9. În schimb, în clasamentul băieţilor, nu avem nici un reprezentant între locurile 1-30.

● Câteva denumiri de echipe din campionatele judeţene: Frontiere Curtici, Reynolds Bucureşti, Perko Sânzieni, Nemere Ghelinţa, Zoomilk Nisipari, Secunda Adâncata, Rândunica Golăşti, Cobzaru Săbăuani, Păstoru Vaideeni, Mănuşaru Timişoara...

● Marcel Puşcaş s-a căsătorit cu cântăreaţa Luminiţa Anghel, naş fiindu-le Sorin Stănescu, fostul ministru al tineretului şi sportului.

● Marilena, soţia lui Hagi, a născut la Istanbul. Este băiat.

● Federaţia neavând bani, la Campionatele Mondiale de culturism de la Alicante (Spania) va fi reprezentată doar de Irina Muntean, care merge pe banii unui sponsor personal.

● Reprezentativa de handbal masculin a României a ratat calificarea la turneul final al Campionatului Mondial din 1999, care va fi găzduit în Egipt.

(n.i.d.)

PROFESORUL OCTAVIAN ŞERBAN - ANTRENOR EMERIT

În şedinţa Biroului federal de miercuri 21 octombrie, a fost acordat titlul de antrenor emerit profesorului medieşan Octavian Şerban, creator de numeroase valori ale baschetului românesc. Este, după cel al lui Mircea Vulc, al doilea titlu atribuit unui antrenor din judeţul nostru.

Este necesar să vă reamintim că din cei 55 de ani de viaţă, 33 i-a dăruit muncii de creator şi şlefuitor de talente în cadrul Clubului Sportiv Şcolar Mediaş, la toate nivelurile: juniori III, II, I şi tineret. A promovat 34 sportivi în loturile naţionale şi a dat peste 40 jucători la echipele divizionare cum ar fi: Vasile Zdrenghea ("U"Cluj-Steaua, lot seniori); Mircea Barna ("U" Cluj, lot seniori); August Schuller ("U" Cluj - lot seniori); Dominic Csender, Liviu Cucerzan (C.S.U. Braşov - lot juniori, tineret), Aurel Crăciun (Poli Iaşi); Mircea Rotaru, Daniel Mara; Klaus Herberth, Martin Bretz, Gheorghe Dăianu, Horea Nicoară ("U" Cluj-C.S.U.Forest Sibiu), Mihai Corui (Carbochim Cluj), Claudiu Muntean, Elemer Tordai, Benjamin Pelger, Ovidiu Teleabă, Vasile Dancea, Cosmin Agapie (C.S.U. Forest Sibiu). Şi lista ar putea continua.

Noi, ce de la "Tribuna sporturilor", îi dorim profesorului şi antrenorului emerit Octavian Şerban sănătate şi numai succese!

Ilie IONESCU

LA DISCREŢIA MEDIEŞENILOR

urmare din pag.1

50, Ciurar şutează senzaţional, dar Bunea intervine la fel. O intervenţie de excepţie are şi Filip (în min. 62) care respinge in extremis lobul lui Ştefan. Careul chimiştilor seamănă cu o redută asediată şi scorul ia proporţii. Înscrie Iorga (57) după o fază pornită de Ciurar şi continuată de Cl. Moldovan. Acelaşi Iorga îşi face datoria în min. 79, şutând imparabil din careu şi îl imită în min. 82, Callo, ridicând scorul la 4-0. În penultimul minut de joc, Tudose prinde un şut înşelător de la 16 metri, înscriind golul de onoare al chimiştilor. Victorie clară, indiscutabilă a medieşenilor. Au arbitrat foarte bine M. Ionescu, Gh. Biziniche (ambii din Ploieşti) şi Virgil Stărică din Iaşi.

Cartonaşe galbene: Grigore, respectiv Tudose, Ungureanu, Maier şi Chebuţiu. Cartonaş roşu: Chebuţiu.

GAZ METAN: Filip - GRIGORE, Lungu (26, CIURAR), C. Moldovan, Miclăuş - Gabor (65, Hanc), Boruncoi, CALLO, CL. MOLDOVAN - IORGA, Cl. Şomfălean (72, Boaru). Antrenor: Jan Gavrilă.

CHIMICA: Chebuţiu - Ilie (29, Bunea), Maier, M. Radu, Ungureanu (70, Florea) - Marcadonatu, Olah (16, Marinac), ŞTEFAN, Andrei - TUDOSE, Pustai. Antrenor: Petre Varodi.

DAMBLAUA LUI ENE

urmare din pag.1

Elevii lui Vâsîi prind aripi şi, în min. 39, măresc diferenţa în urma unei faze excelente: centrare Tolciu de pe dreapta, pasă de manual, cu "călcâiul" a lui Balaban şi, venit în viteză, viitorul dinamovist Bogdan Mara înscrie plasat de la zece metri. Argeşenii nu stau cu braţele încrucişate, Şerban remarcându-l pe Holom în min. 44 cu un şut înşelător din lovitură liberă. După reluare, în min. 52, Toader prinde o "torpilă" din afara careului, Diaconescu respinge chinuit în faţă şi Mara şutează peste de la 8 metri. Apoi, în min. 67, Tolciu îl găseşte liber în careul advers pe Mara, acesta îi oferă lui Galea şansa golului, dar golgeterul interiştilor şutează din apropiere în plasa laterală. În min. 82, Mara scapă pe contraatac, însă portarul Diaconescu, ieşit la 25 metri, voleibalează balonul cu mâna, după care degajează. Cu toţii ne aşteptam ca Ene să scoată prompt cartonaşul roşu, dar chelului - se vede treaba - îi căzuse părul în ochi şi nu are nici o reacţie. Ce a urmat? Fluierături, proteste şi un final tensionat artificial de penibilul personaj care n-a uitat că oaspeţii efectuaseră deja cele trei schimbări regulamentare! Simţindu-l pe fluieraş alături, argeşenii prind curaj şi trec pe lângă gol în min. 86, când şuturile consecutive ale lui Ciobanu şi Şerban sunt respinse de Holom şi Zotincă. În sfârşit, în prelungiri, servit impecabil de M. Szeghedi, Maftei nu poate fructifica, din şase metri, un balon de 3-0. Oricum, victorie muncită şi meritată a interiştilor.

●●●

Astăzi, la ora 17, la stadionul "Municipal", galeria interistă îşi dă întâlnire pentru a pune la punct detaliile deplasării la Dej, sâmbăta viitoare. Tot astăzi sperăm să se aleagă, în adunarea de la Consiliul Judeţean Sibiu şi Consiliul de administraţie al clubului interist.

Biblioteca „ASTRA" SIBIU

Biblioteca „ASTRA"
— SIBIU —

Fotbal, Divizia B

FINAL DEVASTATOR AL SIBIENILOR!

UNIREA DEJ - F.C. INTER 1 - 2 (1 - 0)

Stadion „Unirea", timp mohorât, gazon moale, spectatori cca 1500. Au marcat: D. POP (min. 16), respectiv AD. DEMIAN (min. 80) şi D. GALEA (min. 89).

UNIREA: Rus - Moşuţ, Brici, Sălăgean, Mic - Codescu, Cupşa (80, Vlasiu), Tămaş, Danciu (65, China) - D. POP, PÎRVU. Rezerve: Fekete, Şuşa, Vischi. Antrenor: Ion Tărăran.

F.C. INTER: HOLOM - TOLCIU, L. COTORA (46, MAFTEI), AL. ZOTINCĂ, TOADER - AD. POPA, TERCHILĂ, DEMIAN - GALEA, MARA (90, Burdulean), BALABAN (46, M. SZEGHEDI). Rezerve: Ursu, Sabău. Antrenori: Adrian Văsîi şi V. Jurcă.

Au arbitrat ieşenii A. Heleşteanu 7, S. Boca 5 şi V. Lungu 7. Observator: I. Barna (Oradea).

Simţindu-şi favoriţii capabili de un rezultat bun în deplasare, membrii de vază ai galeriei interiste au însoţit echipa la Dej (autocarul asigurându-l preşedintele Consiliului Judeţean, dl. Nicolae Nan) şi nu greşesc dacă spun că au purtat-o efectiv spre victorie. Pe lângă cunoscutele de acum îndemnuri cântate ale galeriei sibiene, impresionant a fost „şlagărul" la modă azi „Cu Interul până la moarte", pe care băieţii lui Viorel Muşan l-au interpretat într-o manieră entuziasmantă!

N-aş fi obiectiv dacă n-aş spune că, aşa cum s-au desfăşurat ostilităţile în prima repriză, puţini erau cei care ar fi putut anticipa succesul oaspeţilor. După ce le-au luat interiştilor, în ediţia trecută, toate cele şase puncte, dejenii au început energic meciul de sâmbătă, supunând careul lui Holom unei presiuni permanente. Aceasta s-a materializat în min. 11, când D. Pop, cel mai bun jucător al gazdelor, a înscris, imparabil, cu un şut spectaculos de la 18 metri. Ofensiva dejenilor a continuat până la finele reprizei, dar golul decisiv n-a venit... În minutul 34, după un şut al lui Balaban, respins greu în faţă de portarul Rus, Adi Demian a reuşit să egaleze, însă la semnalizarea total aiurea a liniorului Boca, golul - perfect regulamentar - este anulat.

La pauză, antrenorul Văsîi îl înlocuieşte pe L. Cotora (accidentat) cu Maftei şi Terchilă trece libero, iar Balaban îi lasă locul lui M. Szeghedi. Urecheala administrată le prinde bine interiştilor, care renunţă la teamă şi iau jocul pe cont propriu. E rândul elevilor lui Tătăran să tremure pentru rezultat şi, cum de ce ţi-e frică nu scapi, în minutul 80, tabela va indica egalitate: Terchilă recuperează balonul la 20 metri lateral, pas lui M. Szeghedi, acesta intră în careu, trece de Rus şi, în lipsa altei soluţii, Sălăgean îl faultează din spate; penalti fără

Mircea BIŢU

cont.în pag.4

Condamnaţi la înfrângere

Minerul Motru - Gaz metan Mediaş 2-0 (0-0)

Pentru cei care îşi aruncă privirea pe clasament şi stabilesc deja rezultatul unei partide, în funcţie de poziţiile ocupate de cele două combatante, Gaz metan ar fi trebuit să câştige la Motru fără probleme, minerii stând la -4 în clasamentul „adevărului". De cele mai multe ori însă, în ultima vreme, rezultatul este întors după cum vor cei care, culmea, îi numim „cavaleri ai fluierului", titlu mult prea învechit şi prea mincinos. De o astfel de brigadă au avut parte la Motru medieşenii, cei trei bucureşteni contribuind substanţial la victoria gazdelor, altfel un obstacol modest în calea medieşenilor.

Ambele goluri ale minerilor au fost marcate în mitanul secund. Mai întâi, la cinci minute de la reluare, Nedelea îl depăşeşte în viteză pe Joo şi înscrie cu toată opoziţia lui Filip, jucătorul motrean onorându-şi astfel cei 23 de ani împliniţi în chiar ziua partidei. La alte cinci minute, „centralul" Badea anulează golul lui Ioniţă, acesta faultându-l în prealabil pe Joo. În minutul 66, un arbitru imparţial ar fi acordat penalty la faultul lui Panaitescu asupra lui Iorga, în suprafaţa de pedeapsă.

Cu două minute înainte de final, Gabor îl agaţă în careu pe Gheorghe, atacantul motrean aducând liniştea în tabăra gazdă.

MINERUL: *Vlădoiu - Panaitescu, Bălan, Amzucu, Zaharia (65, Napu) - Mitu, Ioniţă, Mocioi, Militaru (88, Vinţa) - Gheorghe, Nedelea.*

GAZ METAN: *Filip - Ciurar, Fl. Şomfălean, C. Moldovan, Miclăuş (25, Gabor) - Cl. Moldovan, Boroncoi, Callo (65, Boaru), Hanc - Iorga, Zotta (46, Joo).*

Arbitru: D. Badea. Asistenţi: V. Boştină şi C. Vărzaru (toţi Bucureşti). Cartonaşe galbene: Panaitescu, Zaharia, Nedelea / Hanc.

Vom reveni în cotidianul „Tribuna".

Ovidiu BOICA

TRIBUNA sporturilor

SUPLIMENT SĂPTĂMÂNAL DE INFORMARE SPORTIVĂ AL COTIDIANULUI INDEPENDENT "TRIBUNA"

Anul VIII, nr.442 | 02.11. - 08.11.1998 | 4 pagini, 500 lei

Fotbal, divizia C

Al 14 - lea val trecut cu bine

Minerul Lupeni - Şoimii Sibiu 1 - 2 (0 - 1)

Într-o partidă desfăşurată vineri, datorită faptului că, pe acelaşi teren, sâmbătă jucau rugbiştii, „şoimii" au trecut şi de cel de-al paisprezecelea val cu bine. Mai pe înţeles, după înfrângerea din prima etapă de la Stîlpeni (0 - 1), au urmat numai victorii sau remize. Partida de la Lupeni a fost presărată cu o serie de evenimente care nu au de-a face nici în clin, nici în mânecă, cu fotbalul. Centralul Marian Andrei a avut mare curaj să elimine trei jucători ai gazdelor şi, la final, să mai reţină alte trei carnete ale jucătorilor mineri, ca să nu mai vorbim de decizia de a relua partida după ce, în prealabil, fusese strâns de gât şi fluierase finalul.

Partida debutează favorabil pentru sibieni, în minutul 8, la o combinaţie Tarcea - Ciobanu, ultimul şutează direct în vinclu de la 20 metri. Înainte, gazdele rataseră singura lor ocazie clară de gol, în afară de cea din care au punctat în finalul partidei, Păuna neputându-l învinge de la doar 4 metri pe Pampea (min. 4). Până la finalul primei părţi, în minutul 34, rezerva Brânzea s-a repezit la centralul Andrei încercând să-l oprească să nu umble la buzunarul cu cartonaşe. Rezultatul a fost acela că centralul din Slobozia s-a ales cu o strângere de gât, o sumedenie de pumni şi palme, 4 - 5 minute în care a fost culcat la pământ; cartonaşul roşu (unul din ele) rupt şi cu... cartonaş galben, pe care i l-a arătat jucătorului Brânzea. Partida este reluată şi sibienii mai irosesc trei ocazii de gol prin Scridon (42, 45) şi E. Trifu (44).

La reluare, cei care punctează sunt tot sibienii. Ciobanu îl lansează în adâncime pe Tarcea şi acesta înscrie de la 11 - 12 metri (64). La acest scor „şoimii" îşi permit să se joace cu ocaziile, până la final Tara (76) sau Tarcea, în trei rânduri, trecând peste majorarea scorului. Între timp, cu şase minute înainte de final, Păuna redusese din diferenţă printr-un şut

cont.în pag.4

Nicu SĂRARU

Minutul '91

Circuitul... punctelor în „cooperativă"

Reformiştii noştri se dau de ceasul morţii să desfiinţeze tot ce-a fost înainte: au făcut praf cooperativele agricole, au pus pe butuci cooperativele meşteşugăreşti şi de consum, acum fac varză fostele IAS-uri... Numai în fotbal, „cooperativa" îşi vede nestingherită de afaceri, acolo, la ceas de taină, stabilindu-se cine pierde şi cine câştigă, cine ia cupa, cine va fi campioană, cine retrogradează şi chiar cine trebuie să promoveze din B. Aşa se face că, spre mirarea multora, de exemplu, Oţelul Galaţi câştigă la Fălticeni, la Satu Mare, la Craiova, dar pierde acasă cu FCM Bacău şi face egal cu Astra Ploieşti, sau FC Argeş este învinsă la Piteşti de Rapid şi Steaua, în schimb face egal la Reşiţa şi Foresta, câştigând la Piatra Neamţ şi Satu Mare etc.

cont.în pag.4

n.i.d.

ULTIMA ORĂ

● Conform Regulamentului Jucătorilor de Fotbal, în perioada 2-4 noiembrie a.c. se pot efectua transferări indiferent de statutul fotbaliştilor (amatori sau profesionişti). La noi, după câte ştiu, dacă ai bani, poţi cumpăra pe oricine, oricând.

● Încă un arbitru „tare" şi-a agăţat fluiericea în cui: Dragoş Crăciun. Va deveni, cu siguranţă, observator, fiindcă nu-l ţine nevasta acasă.

● Celebra patinatoare germană Katharina Witt a primit un milion de dolari pentru trei zile în care a pozat pentru numărul din decembrie al revistei „Play-boy". La banii ăştia aş poza şi eu, dar nu mă solicitat nimeni...

● „Ca şi Radu Niculescu, Adrian Mutu face parte din clubul jucătorilor inventaţi de impresari şi umflaţi cu largul concurs al diletanţilor numiţi pe la noi şi „oameni de bine" (Cristian Geambaşu în „ProSport").

● Între 5 şi 12 noiembrie a.c., în Ungaria se va desfăşura Campionatul Mondial de fotbal-tenis. Vom avea şi noi reprezentanţi acolo.

● Cu prilejul vizitei în România, Juan Antonio Samaranch, preşedintele CIO, i-a acordat premierului Radu Vasile medalia jubiliară a celei de-a X-a aniversări a J.O. Moderne de la Seul. A avut... un sac şi-i mai rămăseseră câteva...

● În 1990, pe vremea aceasta, FC Inter Sibiu se afla pe primul loc în Divizia A (fără Nicu Ceauşescu, aflat în închisoare!)

● Ţiţi Dumitriu se judecă aprig cu clubul Steaua pentru o diferenţă de 36.000 de dolari din contract, restanţă din sezonul '96/'97, când era antrenorul militarilor.

n.i.d.

cont.în pag.4

Clasamente, Divizia B

Seria I

Dacia Unirea Brăila - Petrolul Moineşti 1 - 2; Sportul Studenţesc Bucureşti - Midia Năvodari 0 - 0; Chindia Târgovişte - Precizia Săcele 1 - 0; Metrom Braşov - Politehnica Iaşi 2 - 2; Nitramonia Făgăraş - Rocar Bucureşti 0 - 2; Tractorul Braşov - Laminorul Roman 2 - 0; Rulmentul Alexandria - Cimentul Fieni 0 - 1; Gloria Buzău - FC Braşov 1 - 2; Poiana Câmpina - Dunărea Galaţi 2 - 0.

1. FC Braşov	14	10	3	1	30 - 9	33 (+12)
2. Petrolul Moineşti	14	8	2	4	22 - 16	26 (+8)
3. Rocar Bucureşti	14	8	1	5	26 - 20	25 (+4)
4. Cimentul Fieni	14	7	4	3	17 - 15	25 (+4)
5. „Poli" Iaşi	14	7	3	4	21 - 16	24 (+3)
6. Midia Năvodari	14	6	4	4	24 - 17	22 (+1)
7. Laminorul Roman	14	7	1	6	16 - 17	22 (+1)
8. Tractorul Braşov	14	7	0	7	17 - 20	21 (0)
9. Metrom ICIM	14	6	2	6	20 - 15	20 (-1)
10. Chindia Târgovişte	14	6	2	6	20 - 16	20 (-1)
11. Precizia Săcele	14	6	1	7	20 - 20	19 (-2)
12. Sportul Studenţesc	14	6	1	7	14 - 16	19 (-2)
13. Poiana Câmpina	14	5	4	5	15 - 18	19 (-2)
14. Rulmentul Alexandria	14	5	3	6	13 - 10	18 (-3)
15. Gloria Buzău	14	4	2	8	15 - 20	14 (-7)
16. Nitramonia Făgăraş	14	4	1	9	9 - 22	13 (-8)
17. Dunărea Galaţi	14	3	3	8	15 - 26	12 (-9)
18. Dacia Brăila	14	1	3	10	7 - 27	6 (-18)

Etapa viitoare, sâmbătă, 7 noiembrie, ora 11: *Cimentul Fieni - Dacia Unirea Brăila, Laminorul Roman - Rulmentul Alexandria, Precizia Săcele - Nitramonia Făgăraş, Rocar - Tractorul Braşov, Petrolul Moineşti - Poiana Câmpina, Dunărea Galaţi - Gloria Buzău, FC Braşov - Sportul Studenţesc, Midia Năvodari - Metrom ICIM Braşov, „Poli" Iaşi - Chindia Târgovişte.*

Seria a II-a

FC Drobeta Tr. Severin - ASA Târgu Mureş 0 - 1; UTA - FC Baia Mare 4 - 0; Minerul Venus Motru - Gaz metan Mediaş 2 - 0; Chimica Târnăveni - Vega deva 1 - 0; Corvinul Hunedoara - ARO Câmpulung Muscel 2 - 1; Politehnica Timişoara - Apulum Unirea Alba Iulia 2 - 0; FC Bihor Oradea - Jiul Petroşani 4 - 0; Unirea Dej - Inter Sibiu 1 - 2; Dacia Piteşti - Extensiv Craiova 0 - 1.

1. FC Extensiv	14	10	3	1	38 - 12	33 (+12)
2. ARO Câmpulung	14	9	2	3	28 - 18	29 (+8)
3. Politehnica Timişoara	14	7	3	4	29 - 15	24 (+3)
4. UTA	14	6	5	3	26 - 13	23 (+2)
5. FC Bihor	14	7	2	5	19 - 14	23 (+2)
6.FC Inter	14	7	1	6	21 - 21	22 (+1)
7. Gaz metan Mediaş	14	6	3	5	20 - 19	21 (0)
8. Corvinul Hunedoara	14	6	2	6	22 - 24	20 (-1)
9. ASA Tg. Mureş	14	6	1	7	17 - 20	19 (+1)
10. Drobeta Tr. Severin	14	5	3	6	16 - 11	18 (-6)
11. Minerul Motru	14	5	2	7	19 - 23	17 (-4)
12. Chimica Târnăveni	14	5	2	7	16 - 25	17 (-4)
13. Apulum Alba Iulia	14	4	4	6	18 - 23	16 (-5)
14. Vega Deva	14	4	4	6	12 - 22	16 (-5)
15. Jiul Petroşani	14	5	1	8	12 - 28	16 (-5)
16. Unirea Dej	14	4	2	8	19 - 25	14 (-7)
17. Dacia Piteşti	14	4	2	8	16 - 24	14 (-7)
18. FC Baia Mare	14	3	4	7	14 - 23	13 (-8)

Etapa viitoare, sâmbătă, 7 noiembrie, ora 11: *Jiul Petroşani - FC Drobeta Tr. Severin, Apulum Unirea Alba Iulia - FC Bihor Oradea, Gaz metan Mediaş - Corvinul Hunedoara, ARO Câmpulung - „Poli" Timişoara, ASA Tg. Mureş - Dacia Piteşti, Extensiv Craiova - Unirea Dej, Inter Sibiu - UTA, FC Baia Mare - Chimica Târnăveni, Vega Deva - Minerul Motru*

Marile prefaceri

Norii marilor prefaceri s-au adunat ameninţători pe cerul fotbalului nostru intern, costeliv şi ostenit, obligat să părăsească „drumurile europene" după ce şi-a înfipt singur, pe la toate intrările, indicatorul „cedează trecerea". Marile prefaceri au început de la marile cluburi, de la Steaua, care şi-a adus vechea gardă de la C.C.A. - Alexandrescu şi Jenei - precum şi de la Craiova, care încearcă piesă după piesă, în speranţa că „mecanismul" va porni iar.

Tot în sfera prefacerilor înscriu peluziştii cele trei puncte aduse de Inter tocmai de la Dej, în etapa de sâmbătă. Am ascultat meciul în spatele noii săli a sporturilor, într-o instituţie mică dar prosperă, plină de lichidităţi, care adăposteşte ospitalieră şedinţele spumoase ale peluziştilor. Domnul Viorel şi distinsa doamnă Aniţa, patronii instituţiei, îndată ce văd în prag picior de peluzist, aleargă la aparatul de radio, îl dau „tare" şi caută o transmisie de fotbal sau o muzică pe note sportive. Sâmbătă, peluziştii au urcat până în cerul al nouălea, acolo unde s-au adunat norii „prefacerilor", au ciocnit nişte cupe şi au mâncat câte o felie dintr-un tort mare cât roata lui Hakkinen.

PELUZA a III-a

Mihai BRATU

Marian MĂRGĂRIT - "promovat" la juniorii Virometului

Sâmbăta trecută, în tribuna "Municipalului", între spectatori, l-am descoperit şi pe Marian Mărgărit, antrenorul principal al echipei Viromet Victoria.

- Ce cauţi la Sibiu în zi de meci, Mariane?

- Virometul stă în această etapă, dar de câteva zile am cam terminat cu meciurile... Sunt într-un fel de concediu.

- Nu prea înţeleg!

- Păi să vă spun. In ultimul meci de pe propriul teren am făcut 0-0 cu Diplomatic Focşani, liderul seriei I a Diviziei C, jucând 88 de minute în zece oameni. Conducerea a considerat că nu se mai poate realiza promovarea şi m-a "promovat" şi pe mine la juniorii Virometului. Nu că trag spuza pe turta mea, dar bilanţul echipei pare a-mi fi favorabil mie. Am lăsat echipa pe locul 5, cu +4 la "adevăr", după 7 victorii (trei în deplasare), patru înfrângeri şi două egaluri, ambele acasă, cu 23 puncte şi 18-11 golaveraj. Imi daţi voie să mă laud că în partidele de acasă n-am primit nici un gol şi că, în cele din deplasare, am marcat de 9 ori primind cu numai două mai mult?

- Îţi dau voie, Mariane! Cum te-ai despărţit de echipă?

- Foarte greu, de vreme ce eu am construit-o. Am renunţat la jucătorii vârstnici (media de vârstă era de peste 28 de ani), am promovat tineri şi i-am învăţat să joace modern şi ofensiv. Când să culeg roadele am fost "promovat" la juniori,. locul meu luându-l fostul meu secund Constantin Manciu.

- Te complaci cu acest statut după ce ai lucrat, ca secund, în primul eşalon fotbalistic?

- Mai am contract cu clubul până în vara viitoare, aşa că, momentan, îmi văd de treabă la juniori. Ne aflăm în plin campionat şi e greu să-ţi găseşti altă echipă. Am, oricum, timp de reflecţie.

- Chiar aşa, Mariane, când intervin astfel de "divorţuri", oamenii mai zic de una, de alta...

- Eu am avut un lot foarte subţire numeric, în total 14 jucători, dar cei mai mulţi fotbalişti tineri, serioşi şi ambiţioşi. Unul dintre ei este fundaşul sibian Neghirlă, care poate juca oricând în Divizia B. Nu mă plâng nici de oamenii din conducerea clubului, marea majoritate bine intenţionaţi, dispuşi să ajute, săritori. Unul dintre ei, dl. Bratu, m-a ajutat enorm şi ţin să-i mulţumesc în mod deosebit!

- Îşi mai doreşte Viromet Victoria promovarea?

- Bineînţeles. Şi m-aş bucura sincer să reuşească!

A consemnat

Mircea BIŢU

Fotbal, Divizia D

Cedând pe propriul teren, COMESO permite liderei să se distanţeze în clasament

● **Carpaţi Mecanica - "U" Mecanica Sembraz 1 - 3 (0 - 2).** Studenţii sibieni au luat cu brio şi al unsprezecelea examen al sesiunii autumnale, întrecând la Mârşa unsprezecele din localitate, după o primă repriză controlată cu autoritate, soldată cu golurile înscrise de I. Turc şi D. Popenţa, în minutele 14 şi 43. După pauză amfitrionii trec la conducerea ostilităţilor, reduc din handicap în min. 56 prin M. Grigore, dar golul înscris în min. 79 de C. Băilă va fi determinant în stabilirea câştigătoarei ● **Unirea - Sevişul 1 - 2 (1 - 1).** După o primă parte sensibil echilibrată, în care ocnerii au punctat primii în min. 14 prin G. Bogdan şi adversarii lor egalează în min. 42, graţie golului marcat de C. Roată, gazdele cedează fizic şi şelimbărenii reuşesc golul victoriei în min. 60, când A. Finciu a transformat sec un penalti ● **Sparta - CFR Retezat PIM 5 - 0 (2 - 0).** Angrenajul bine articulat al medieşenilor s-a impus categoric, în faţa unui partener de întrecere vizibil depăşit şi cu serioase carenţe în sistemul defensiv. Autorii golurilor: V. Ştefan (min. 27, 71, 79), F. Popa (min. 42) şi R. Pex (min. 63) ● **COMESO - Geromed 0 - 2 (0 - 1).** Marea surpriză a rundei s-a produs la Şeica Mare, unde teamul sticlarilor medieşeni - deşi pornea cu şansa a doua - s-a impus de justeţe, după o întâlnire de foarte bună calitate, presărată cu numeroase faze de frumos spectacol, în dauna formaţiei locale, ca urmare a golurilor reuşite de C. Păucean şi M. Mera ● **Construcţii - Viitorul Bazna 5 - 1 (2 - 1).** În excelentă dispoziţie de joc, echipa constructorilor sibieni a biruit, după o partidă de certă calitate, o rivală aflată într-o zi mai puţin fericită. Au marcat C. Muţiu (min. 50 din 11 metri şi 60), N. Sârbu (min. 37, 83) şi D. Negrea (min. 65), respectiv L. Şerban (min. 40) ● **A.S.A. - Textila 1 - 1 (0 - 0).** Confruntare aprig şi sportiv disputată, dar cu rare faze fierbinţi la cele două buturi. Militarii sibieni punctează cei dintâi, în min. 85, prin M. Gâţă, dar textiliştii din Cisnădie restabilesc egalitatea, după două minute, în urma golului înscris de S. Avram ● **Viitorul Târnava - C.S. Incstar 0 - 0.** Deşi mai bine cotată la bursa valorilor, echipa din Agnita nu s-a putut impune în faţa celei locale. **U.M.**

Iulia Rodean Lăcău reprezintă România la Campionatul Mondial

* Alina Codîrlaşu (Răşinaru), maestră a sportului * Lucian Rodean Lăcău, locul I la turneul de la Botoşani *

În perioada 24.X.-7.XI, la Ortopesta del Mar (Spania), se desfăşoară Campionatul Mondial de Şah rezervat juniorilor. La categoria 10 ani, fete, medaliata cu bronz de la ultimul campionat naţional - Iulia Rodean Lăcău - reprezintă România, alături de Sabina Foişor, campioana naţională a categoriei. Participarea foarte costisitoare material a fost posibilă datorită unor sponsori generoşi, mama fetiţei fiind vioara întâi în această acţiune. Vom reveni cu rezultatele concursului. Menţionăm că sportiva este legitimată la CSŞ Sibiu, eleva prof. Gheorghe Răşinaru şi a antrenoarei Alina Codîrlaşu (Răşinaru).

● Prin decizia MTS, la propunerea F.R. Şah, Alinei Codîrlaşu (Răşinaru) i s-a conferit titlul de maestră a sportului, în urma rezultatelor şahistice şi a E.L.O.-ului obţinut. Păcat, însă, că valorile judeţene trebuie să reprezinte alte echipe extra judeţ. În judeţul Sibiu, de circa 2 ani, nu mai există nici o echipă de şah. Zestrea municipală, cu 4 maeştri ai sportului şi juniori competitivi, ar îndreptăţi calificarea unei echipe în Divizia A. Ce părere au forurile competente? Chiar nimeni nu vrea să miste chiar nimic în acest municipiu?

● În septembrie, la Botoşani, cu ocazia Taberei naţionale şahiste, s-a organizat un turneu naţional rezervat juniorilor, mixt, în sistem elveţian. Lucian Rodean Lăcău s-a impus în faţa celor 27 de concurenţi, obţinând locul I, confirmând categ.I de calificare sportivă. Este legitimat la CSŞ Sibiu. Acesta este cel de-al treilea turneu câştigat de reprezentanţii CSŞ Sibiu, din tot atâtea participări. O eficienţă mai rar întâlnită în sport.

G.R.

Campionatul judeţean de fotbal

Mutaţii neesenţiale în clasamente

● **Telecom - Progresul Orlat 5 - 0 (2 - 0).** Confruntare interesantă şi dârz disputată, orlăţenii - în special în prima parte a partidei - dând o replică extrem de curajoasă unor parteneri de întrecere mult mai rutinaţi şi bine pregătiţi, care s-au impus de justeţe, dar la un scor exagerat faţă de felul cum au decurs ostilităţile din teren. Au marcat: F. Herciu, în minutul 16 (din lovitură de la 11 m) şi 44, cu o frumoasă lovitură de cap, D. Ivan (min. 50 dintr-un ofsaid flagrant şi 81) şi O. Băcilă (min. 62) ● **Gloria - Recolta Alma 2 - 2 (1 - 1).** Întâlnire echilibrată şi de bună calitate la Nocrich, unde amfitrionii au condus de două ori pe tabela de marcaj, dar au fost, de fiecare dată, rapid egalaţi de liderii clasamentului. Autorii golurilor: I. Ionel (min. 32 din penalti) şi S. Mihuleţ (min. 63) pentru localnici, respectiv Lăpădat (min. 35) şi N. Surdu (min. 82). Oaspeţii, introducând o contestaţie, au câştigat punctele puse în joc, adversarii lor folosind un titular legitimat al altei echipe ● **Cibinul - Flapo 9 - 0 (5 - 0).** Fără câţiva jucători de bază, păucenii au constituit o pradă uşoară în faţa unsprezecelui din Cristian, care - dominând autoritar - a realizat scorul record al actualului sezon competiţional, graţie golurilor înscrise de, A. Pipernea (min. 17), S. Macrea (min. 30, 60, 73), I. Pomeran (min. 37), G. Negrescu (min. 40, 45) şi D. Csaki (min. 87 şi 90) ● **Unirea - Hapomex 6 - 1 (2 - 1).** Diferenţa de valoare şi pregătire dintre cele două combatante este fidel oglindită, la finalul întrecerii, miercurenii - în evident progres - învingând detaşat, după o primă repriză sensibil egală. Au punctat: O. Gastone (min. 3, 52, 88), D. Mariş (min. 42), A. Rău (min. 80, 86) în contul câştigătorilor şi C. Popa (min. 45) pentru formaţia din Ruşi ● **Dacia Avântul - Vulturii 1 - 0 (1 - 0).** La Dârlos, teamul local a trebuit să consume multă energie pentru a depăşi ambiţia rivalei sale, care şi-a apărat cu onestitate şi dăruire şansele. Unicul gol al meciului a fost marcat în minutul 43 de V. Schiau ● **Tractorul - Arsenal 95 Redal 4 - 1 (2 - 0)** ● **Euroil - Recolta Moşna 3 - 0.** Oaspeţii nu s-au prezentat la Sălişte.

Judeţ II. Rezultatele şi autorii golurilor ● **Avântul Mohu - Romdor Sibiu 0 - 4 (0 - 3).** I. Fodor (17), D. Flichiş (29) şi N. Laurenţiu (65, 80) ● **Gloria Loamneş - Vulturul Poplaca 3 - 0 (0 - 0).** D. Răulea (51), I. Nemeş (82) şi C. Presecan (89) ● **Maril Internaţional Sibiu - Metalul Copşa Mică 0 - 0** ● **Dacia Aţel - Avântul Alţâna 0 - 3.** Dintr-o neînţelegere a delegatului, echipa locală nu s-a prezentat pe propriul teren ● **Romipel Cordia Sibiu - Viitorul Rusciori 3 - 0.** Oaspeţii n-au avut viza anuală şi medicală pe legitimaţii.

U.M.

Luni, 2 noiembrie

Programul I: 12.00 TVR Info 12.05 Universul cunoaşterii (r) 13.00 Natacha (s/r) 13.50 Teleshopping 14.00 TVR Info 14.10 Santa Barbara (s/r) 14.55 Teleshopping 15.00 Dosarele istoriei (r) 16.00 Emisiune în limba maghiară 17.30 Scena 18.00 TVR Info 18.10 Desene animate 18.10 Hollyoaks 18.35 Stăpânul lumii (s) 19.00 Sunset Beach (s) 19.55 Doar o vorbă "săţ-i" mai spun 20.00 Jurnal 21.00 Infidelităţi (s) 21.45 Teatrul Naţional de Televiziune * O batistă în Dunăre 23.40 Jurnalul de noapte 23.50 Repriza a treia 0.50 Întâlnirea de la miezul nopţii

Programul II: 12.00 Sunset Beach (s) 13.00 D-na King, agent secret (s/r) 16.00 Ţiganca (s) 16.45 Santa Barbara (s) 20.10 Natacha (s) 22.00 Familia Cordier, poliţist şi judecător": O nouă viaţă (f)

Marţi, 3 noiembrie

Programul I: 6.00 România, ora 6 fix! 9.00 TVR Cluj-Napoca 10.00 TVR Info 10.05 TVR Iaşi 11.00 TVR Timişoara 12.00 TVR Info 12.05 Credo (r) 13.00 Natacha (s/r) 13.50 Teleshopping 14.00 TVR Info 14.10 Santa Barbara (s/r) 14.55 Teleshopping 15.00 Lauri la Dubai... 15.30 Arhive româneşti (r) 16.00 Emisiune în limba maghiară 17.00 D.a. 17.30 În flagrant 18.00 TVR Info 18.10 Hollyoaks (s) 18.35 Stăpânul lumii (s) 19.00 Sunset Beach (s) 19.55 Doar o vorbă "săţ-i" mai spun 20.00 Jurnal 21.00 Ragtime (f) 23.35 Jurnalul de noapte 23.50 Opinia publică 0.50 De dragul tău, Ioana...

Programul II: 12.00 Sunset Beach (s/r) 13.00 Infidelităţi (s/r) 16.00 Ţiganca (s) 16.45 Santa Barbara (s) 20.10 Natacha (s) 0.05 Fotbal: Avancronica etapei a patra a Ligii Campionilor UEFA

Miercuri, 4 noiembrie

Programul I: 6.00 România, ora 6 fix! 9.00 TVR Cluj-Napoca 10.00 TVR Info 10.05 TVR Iaşi 11.00 TVR Timişoara 12.00 TVR Info 12.05 Sensul tranziţiei (r) 13.00 Natacha (s/r) 13.50 Teleshopping 14.00 TVR Info 14.10 Santa Barbara (s/r) 14.55 Teleshopping 15.00 Tradiţii 15.30 Pro Patria 16.30 Tribuna partidelor parlamentare 17.00 D.a. 17.30 Medicina pentru toţi 18.00 TVR Info 18.10 Hollyoaks (s) 18.35 Stăpânul lumii (s) 19.00 Sunset Beach (s) 19.55 Doar o vorbă "săţ-i" mai spun 20.00 Jurnal 21.00 Impact * Pierdut în acţiune 21.30 Fotbal: Galatasaray Istanbul - Rosenborg B.K. 23.40 Jurnalul de noapte 23.10 Cinema '98 23.55 Cultura în lume 0.25 Fotbal: F.C. Barcelona - Bayern München (înreg)

Programul II: 11.00 Fotbal: Avancronica etapei a patra a Ligii Campionilor UEFA (r) 12.00 Sunset Beach (s/r) 16.00 Ţiganca (s) 16.45 Santa Barbara (s) 18.35 Fotbal: Spartak Moscova - Internazionale Milano 22.00 Presupusă vinovăţie (f)

Joi, 5 noiembrie

Programul I: 6.00 România, ora 6 fix! 9.00 TVR Cluj-Napoca 10.00 TVR Info 10.05 TVR Iaşi 11.00 TVR Timişoara 12.00 TVR Info 12.05 Pentru dv., doamnă! (r) 13.00 O sole mio ... Arii din opere 13.50 Teleshopping 14.00 TVR Info 14.10 Santa Barbara (s/r) 14.55 Teleshopping 15.00 Dialog 15.30 Ecclesiast '98 16.00 Convieţuiri 17.00 D.a. 17.30 Timpul Europei 18.00 TVR Info 18.10 Hollyoaks (s) 18.35 Stăpânul lumii (s) 19.00 Sunset Beach (s) 19.50Rezultatele Tragerilor Super Loto 5/40 şi Expres 19.55 Doar o vorbă "săţ-i" mai spun 20.00 Jurnal 21.00 Prietenul nostru comun (s) 22.00 Reflecţii rutiere 22.10 Cu ochii'n patru 22.50 Jurnalul de noapte 23.00 Dintre sute de catarge 24.00 Pariul trio 0.05 Bank-Note 0.35 Magazin muzical-umoristic

Programul II: 9.00 Fotbal: Dinamo Kiev - F.C. Arsenal 12.00 Sunset Beach (s/r) 16.00 Ţiganca (s) 20.10 Natacha (s/r) 22.00 Nu mi-e somn! (f) 23.50 Lumea sportului

Vineri, 6 noiembrie

Programul I: 6.00 România, ora 6 fix! 9.00 TVR Cluj-Napoca 10.00 TVR Info 10.05 TVR Iaşi 11.00 TVR Timişoara 12.00 TVR Info 12.05 De la lume adunate... 12.30 Convieţuiri 13.00 Natacha (s/r) 13.50 Teleshopping 14.00 TVR Info 14.10 Santa Barbara (s/r) 14.55 Teleshopping 15.00 Ecoturism 15.30 Emisiune în limba germană 17.00 Repere vitale 17.30 Mapamond 18.00 Desene animate 19.00 Sunset Beach (s) 19.55 Doar o vorbă "săţ-i" mai spun! 20.00 Jurnal 21.00 Iubire în lumea bună (f) 22.35 Jurnalul de noapte 22.50 Studioul şlagărelor 23.50 Cu sânge rece (f)

Programul II: 9.00 Prietenul nostru comun (s/r) 12.00 Sunset Beach (s/r) 16.00 Ţiganca (s) 16.45 Santa Barbara (s) 20.10 Natacha (s) 22.00 Time out 23.10 Căderea vulturilor (s)

Sâmbătă, 7 noiembrie

Programul I: 7.00 Bună dimineaţa, de la... Timişoara! 8.25 Teleshopping 8.30 Alfa şi Omega 9.00 TVR Info 9.05 D.a. 9.30 Ba DA, BA NU! 11.00 Prin Manhattan, în paşi de dans (f) 12.30 Ordinea publică 13.00 A doua alfabetizare 13.30 Ecranul 14.00 Info Magazin 14.30 Video-Magazin 16.55 Documentar istoric 17.45 Echipa de intervenţie (s) 18.30 Sabrina, vrăjitoare la 16 ani (s) 18.55 Teleenciclopedia 19.45 Săptămâna sportivă 19.55 Doar o vorbă "săţ-i" mai spun 20.00 Jurnal 20.30 Dl. şi d-na Smith (s) 21.20 Cum vă place... pro şi contra în muzică 22.20 TVR Info 22.25 Mildred Pierce (f) 0.15 Arena AS

Programul II: 7.00 Căderea vulturilor (s/r) 14.00 Testamentul tinereţii (s) 16.00 Ţiganca (s) 16.45 Santa Barbara (s) 20.30 Teatru: Caligula (f)

Duminică, 8 noiembrie

Programul I: 7.00 Bună dimineaţa, de la... Bucureşti! 8.25 Telesgopping 8.30 TVR Info 8.35 Kiki Riki Miki 10.00 Lumină din lumină 11.30 Viaţa satului 13.10 Tezaur folcloric 13.55 Fotbal: Steaua - Dinamo 15.50 Super Goi Show 16.30 Video-Magazin 18.25 Atlas 18.45 Serial de călătorii (do) 19.35 Duminică sportivă 19.45 Rezultatele tragerilor Loto 6/49 şi Noroc 19.55 Doar o vorbă "săţ-i" mai spun 20.00 Jurnal 20.30 7 zile în România 21.00 Un bărbat foarte... însurat (f) 23.00 TVR Info 23.05 Telesport 23.10 Pariul trio 23.15 D-na King, agent secret (s) 0.05 Pop Show nocturn 1.00 Fotbal mondial 1998

Programul II: 7.00 Dl. şi d-na Smith (s/r) 10.25 Cinematograful vremii noastre * Cetăţeanul Ken Loach 13.55 Gabriela, managerul echipei de fotbal (s) 16.00 Ţiganca (s) 16.45 Santa Barbara (s) 21.00 Sportmania

MAPAMOND SPORT

Liga Campionilor

Grupa A

Ajax Amsterdam
FC Porto
Olympiakos Pireu
Croaţia Zagreb

16 septembrie 1998
Croaţia Zagreb 0-0 Ajax Amsterdam
FC Porto 2-2 Olympiakos Pireu

30 septembrie 1998
Ajax Amsterdam 2-1 FC Porto
Olympiakos Pireu 2-0 Croaţia Zagreb

21 octombrie 1998
Olympiakos Pireu 1-0 Ajax Amsterdam
FC Porto 3-0 Croaţia Zagreb
Au mai rămas de disputat

4 noiembrie
Ajax - Olympiakos
Croaţia - Porto

25 noiembrie
Olympiakos - Porto
Ajax - Croaţia

9 decembrie
Porto - Ajax
Croaţia - Olympiakos

Clasament

1 Olympiakos	3	2	1	0	5-2	7
2 Ajax	3	1	1	1	2-2	4
3 Porto	3	1	1	1	6-4	4
4 Croaţia	3	0	1	2	0-5	1

Grupa B

Juventus Torino
Athletic Bilbao
Galatasaray Istanbul
Rosenborg Trondheim

16 septembrie 1998
Juventus Torino 2-2 Galatasaray Istanbul
Athletic Bilbao 1-1 Rosenborg Trondheim

30 septembrie 1998
Galatasaray Istanbul 2-1 Athletic Bilbao
Rosenborg Trondheim 1-1 Juventus Torino

21 octombrie 1998
Rosenborg 3-0 Galatasaray
Athletic Bilbao 0-0 Juventus
Au mai rămas de disputat

4 noiembrie 1998
Galatasaray -Rosenborg
Juventus - Athletic

25 noiembrie
Rosenborg - Athletic
Galatasaray - Juventus

9 decembrie
Athletic - Galatasaray
Juventus - Rosenborg

Gh. HAGI (Galatasaray)

Clasament

1. Rosenborg	3	1	2	0	5-2	5
2. Galatasaray	3	1	1	1	4-6	4
3. Juventus	3	0	3	0	3-3	3
4. Bilbao	3	0	2	1	2-3	2

Grupa C

Real Madrid
Inter Milano
Spartak Moscova
Sturm Graz

16 septembrie 1998
Real Madrid 2-0 Inter Milano
Sturm Graz 0-2 Spartak Moscova

30 septembrie 1998
Internazionale Milano 1-0 Sturm Graz
Spartak Moscova 2-1 Real Madrid

21 octombrie 1998
Inter Milano 2-1 Spartak Moscova
Real Madrid 6-1 Sturm Graz
Au mai rămas de disputat

4 noiembrie
Spartak Moscova - Inter Milano
Sturm Graz - Real Madrid

25 noiembrie
Inter Milano - Real Madrid
Spartak Moscova - Sturm Graz

9 decembrie
Real Madrid - Spartak Moscova
Sturm Graz - Inter Milano

Ronaldo (Inter)

Clasament

1 Real Madrid	3	2	0	1	9-3	6
2 Spartak	3	2	0	1	5-3	6
3 Inter	3	2	0	1	3-3	6
4 Sturm	3	0	0	3	1-9	0

Grupa D

Manchester United
FC Barcelona
Bayern München
Bröndby IF

16 septembrie 1998
Manchester United 3-3 FC Barcelona
Bröndby IF 2-1 Bayern München

30 septembrie 1998
Bayern München 2-2 Manchester United
FC Barcelona 2-0 Bröndby IF

21 octombrie 1998
Bayern 1-0 Barcelona
Bröndby 2-6 Manchester
Au mai rămas de disputat

4 noiembrie
Barcelona - Bayern
Manchester - Bröndby

25 noiembrie
Bayern - Bröndby
Barcelona - Manchester

9 decembrie
Bröndby - Barcelona
Manchester - Bayern

Rivaldo (F.C.Barcelona)

Clasament

1 Manchester	3	1	2	0	11-7	5
2 Bayern	3	1	1	1	4-4	4
3 Barcelona	3	1	1	1	5-4	4.
4 Bröndby	3	1	0	2	4-9	3

Grupa E

Arsenal Londra
Dinamo Kiev
Panathinaikos Atena
RC Lens

16 septembrie 1998
RC Lens 1-1 Arsenal Londra
Panathinaikos Atena 2-1 Dinamo Kiev

30 septembrie 1998
Arsenal Londra 2-1 Panathinaikos Atena
Dinamo Kiev 1-1 RC Lens

21 octombrie 1998
Arsenal 1-1 Dinamo
Lens 1-0 Panathinaikos
Au mai rămas de disputat

4 noiembrie
Dinamo - Arsenal
Panathinaikos - Lens

25 noiembrie
Arsenal - Lens
Dinamo - Panathinaikos

9 decembrie
Lens - Dinamo
Panathinaikos - Arsenal

Clasament

1. Arsenal	3	1	2	0	4-3	5
2. Lens	3	1	2	0	3-2	5
3. Panathinaikos	3	1	0	2	3-4	3
4. Dinamo	3	0	2	1	3-4	2

Grupa F

PSV Eindhoven
FC Kaiserslautern
Benfica Lisabona
HJK Helsinki

16 septembrie 1998
PSV Eindhoven 2-1 HJK Helsinki
FC Kaiserslautern 1-0 Benfica Lisabona

30 septembrie 1998
Benfica Lisabona 2-1 PSV Eindhoven
HJK Helsinki 0-0 FC Kaiserslautern

21 octombrie
HJK Helsinki 2-0 Benfica Lisabona
PSV Eindhoven 1-2 Kaiserslautern
Au mai rămas de disputat

4 noiembrie
Benfica Lisabona - HJK Helsinki
Kaiserslautern - PSV Eindhoven

25 noiembrie
HJK Helsinki - PSV Eindhoven
Benfica Lisabona - Kaiserslautern

9 decembrie
PSV Eindhoven - Benfica Lisabonâ
Kaiserslautern - HJK Helsinki

Clasament

1 Kaiserslautern	3	2	1	0	3-1	7
2 HJK Helsinki	3	1	1	1	3-2	4
3 Benfica	3	1	0	2	2-4	3
4 Eindhoven	3	1	0	2	4-5	3

Cupa Cupelor

Returul optimilor programează, joi, 5 noiembrie a.c., următoarele întâlniri:
Partizan Belgrad - Lazio Roma (0-0)
Beşiktaş Istanbul - Vaalerengen (0-1)
Varteks Varazdin - SC Heerenven (1-2)
Real Mallorca - KRC Genk (1-1)
Apollon Limassol - Panionios Atena (2-3)
Maccabi Haifa - SV Ried (1-2)
Sporting Braga - Lokomotiv Moscova (1-3)
FC Copenhaga - Chelsea Londra (1-1)

Dan PETRESCU (Chelsea)

După cum se vede, cu excepţia ruşilor de la Lokomotiv Moscova, care se duc oarecum liniştiţi la Braga, având două goluri avantaj, ceilalţi oaspeţi sunt cam şubrezi. Echipele aflate în mare pericol de a fi eliminate sunt Chelsea, Genk şi chiar Lazio, deşi aceasta din urmă va disputa meciul retur cu Partizan Belgrad pe teren neutru.

Cupa UEFA

În partidele din tur din 16-imi au fost puţine rezultate surpriză, între acestea consemnând egalul (0-0) reuşit de Valencia la Liverpool, victoria celor de la Aston Villa (1-0) la Celta Vigo (echipă aflată în mare formă), ca şi egalul (1-1) obţinut de FC Zürich la Celtic Glasgow.

Iată programul meciurilor retur, programate pentru **marţi, 3 noiembrie a.c.** (în paranteze, rezultatele din tur):
AS Monaco - Grazer AK (3-3)
Olympique Marseille - Werder Bremen (1-1)
FC Bruges - VfB Stuttgart (1-1)
Fiorentina - Grasshopper (2-0)
Leeds United - AS Roma (0-1)
AC Parma - Wisla Cracovia (1-1)
Bordeaux - Vitesse Arnhem (1-0)
Valencia - Liverpool (0-0)
Aston Villa - Celta Vigo (1-0)
Atletico Madrid - TSKA Sofia (4-2)
Betis Sevilla - Willem (1-1)
Slavia Praga - Bologna (1-2)
Real Sociedad - Dinamo Moscova (3-2)

Gabriel Batistuta (Fiorentina)

Olympique Lyon - Steaua roşie Belgrad (2-1)
FC Zürich - Celtic Glasgow (1-1)
Glasgow Rangers - Bayer Leverkusen (2-1)

Fotbal, Divizia C

Scorul este prea sever!

Flacăra Rm. Vâlcea - Record Mediaş 4-0 (2-0)

În ciuda scorului înregistrat la finele celor 90 de minute, medieşenii nu au făcut un joc slab. Prima acţiune notabilă de poartă aparţine oaspeţilor, balonul expediat de Dan Trifu de la 20 m de poartă lovind transversala (22). Imediat, oltenii pleacă pe contraatac şi Neacşu înscrie pentru 1-0. Patru minute mai târziu Tofănescu scapă singur cu portarul Dinu, pasează la Frandeş, acesta şutând din dreptul punctului cu var pe lângă poartă. Dacă n-a fost să fie 1-1, va fi 2-0, D. Dumitrescu fructificând în minutul 38, la o neînţelegere Aspricioiu - Trifu.

Repriza secundă debutează cu un nou gol pentru vâlceni, Neacşu înscriind din interiorul careului, dintr-un unghi de 45 grade (48). Până la final, medieşenii trec de două ori pe lângă înscrierea golului de onoare prin Ovidiu Lazăr, în minutele 60 şi 68. Scorul final este stabilit de acelaşi Neacşu, care punctează de la limita careului mare printr-o excelentă „foarfecă" în urma unui corner (86).

Flacăra: Dinu - Ad. Dumitrescu, E. Popescu, Ursu, Păsărică - Iordanu (72, Chiţă), D. Dumitrescu (62, Giurcă), Ceauşu, Iacob (42, Kaiser) - Catargiu, Neacşu.

Record: Bocăzar - Cristea, Aspricioiu, R. Mureşan, C. Mureşan - Comşa, D. Trifu (73, Aldea), Suciu (2, Părduţ); 46, Rău), Tofănescu - Frandeş, Ov. Lazăr.

Arbitru: N. Chelu (Drăgăşani). Asistenţi V. Niţu (Tr. Măgurele) şi D. Anghel (Scrioaştea). Cartonaşe galbene: Catargiu/ R. Mureşan, C. Mureşan, Aspricioiu, D. Trifu.

Ovidiu BOICA

Minerul Uricani - Minerul Mătăsari 2 - 0; Petrolul Ţicleni - Aluminiu Slatina 2 - 0; Constructorul Craiova - Forestierul Stâlpeni 3 - 0; Minerul Certej - Flacăra Moreni 6 - 5; Petrolul Drăgăşani - Progresul Caracal 2 - 0; Minerul Berbeşti - Petrolul Stoina 1 - 1; Flacăra Rm. Vâlcea - Record Mediaş 4 - 0; Pandurii Tg. Jiu - Electro Bere Craiova 1 - 0; Gloria Reşiţa - Aurul Brad 2 - 0; Minerul Lupeni - Şoimii Sibiu 1 - 2 (0 - 1).

Clasament

1. Flacăra Rm. Vâlcea	15	10	2	3	41 - 16	32 (+8)
2. Bere Craiova	15	9	5	1	36 - 11	32 (+8)
3. - 4. Şoimii Sibiu	15	9	5	1	33 - 14	32 (+11)
Gloria Reşiţa	15	10	2	3	33 - 14	32 (+8)
5. Pandurii Tg. Jiu	15	9	1	5	26 - 12	28 (+4)
6. Minerul Certej	15	8	3	4	35 - 26	27 (+3)
7. Minerul Uricani	15	8	0	7	28 - 26	24 (0)
8. Aluminiu Slatina	15	7	2	6	15 - 14	23 (+2)
9. Petrolul Stoina	15	7	1	7	24 - 24	22 (+1)
10. Petrolul Ţicleni	15	7	1	7	18 - 34	22 (+1)
11. Constructorul Craiova	15	6	1	8	25 - 25	19 (-2)
12. Flacăra Moreni	15	5	3	7	21 - 24	18 (-3)
13. Forestierul Stâlpeni	15	6	0	9	22 - 23	18 (-3)
14. Minerul Mătăsari	15	5	2	8	15 - 23	17 (-4)
15. Aurul Brad	15	4	4	7	15 - 22	16 (-8)
16. Petrolul Drăgăşani	15	5	1	9	16 - 27	16 (-8)
17. Minerul Berbeşti	15	4	3	8	25 - 37	15 (-9)
18. Record Mediaş	15	4	2	9	25 - 34	14 (-10)
19. Minerul Lupeni	15	4	1	11	17 - 32	13 (-11)
20. Progresul Caracal	15	2	3	10	12 - 34	9 (-12)

Etapa viitoare, sâmbătă, 7 noiembrie, ora 11: Aluminiu Slatina - Minerul Mătăsari, Şoimii Sibiu - Petrolul Ţicleni, Forestierul Stâlpşeni - Minerul Lupeni, Flacăra Moreni - Constructorul Craiova, Progresul Caracal - Minerul Certej, Petrolul Stoina - Petrolul Drăgăşani, Record Mediaş - Minerul Berbeşti, Electro Bere Craiova - Flacăra Rm. Vâlcea, Aurul Brad - Pandurii Tg. Jiu, Gloria Reşiţa - Minerul Uricani.

Minerul Lupeni - Şoimii Sibiu 1 - 2 (0 - 1)

urmare din pag.1

de la 18 metri, lângă bară.

După fluierul final, la intervenţia observatorului F.R.F. Eugen Mustăţea, Marian Andrei le-a mai reţinut carnetele şi minerilor Brăneţiu, Chişcă şi Totenciu, primii doi lovindu-l în drum spre vestiare, în timp ce Totenciu ar fi trebuit eliminat în locul lui Lazăr, tot pentru un pumn dat „centralului".

Minerul: *Ardelean - Totenciu (75, Brânzea), Deaconu, Dobre, Postolache - Lazăr, Fekete (13, Istvan), Şoo, Păuna - Brăneţiu, Cişmaşu (68, Chişcă).*

Şoimii: *Pampea - Popuşoi (62, A. Rădulescu), Floare, I. Mărginean (56, Hila), Comăniciu, M. Popa - Tarcea, Ştef, Ciobanu - Trifu, Scridon (54, Tara).*

Arbitru: Marian Andrei (Slobozia). Asistenţi M. Burlacu şi I. Ştefan (ambii Călăraşi). Cartonaşe galbene: Totenciu, Păuna, Postolache (2)/ I. Mărginean, Ştef, Pampea, Hila, E. Trifu. Cartonaşe roşii: Lazăr (34), Postolache (53), Păuna (88).

Vom reveni în cotidianul TRIBUNA!

UNIREA DEJ - F.C. INTER 1 - 2 (1 - 0)

urmare din pag.1

proteste, transformat cu fentă de Demian, care a şutat plasat în stânga portarului. Dar calvarul gazdelor abia începea, pentru că, în penultimul minut, dejenii primesc lovitura de graţie: aut executat de Ad. Popa pentru M. Szeghedi, acesta „întoarce" un adversar, pătrunde paralel cu linia de fund, scoate la Galea, un prim şut respins şi un al doilea, devastator, direct în vinclu şi 1 - 2! Minutele de prelungire trec fără evenimente notabile şi Adrian Văsîi îşi trece în cont primul succes în deplasare în postură de antrenor principal. Să mai consemnez că acesta a fost ultimul meci al lui Mara la F.C. Inter, el urmând să îmbrace tricoul lui Dinamo Bucureşti. Succes, Bogdane! Voi reveni în cotidianul „Tribuna".

Volei, Divizia B (r)

C.S.U. Astral Sibiu - C.S.Ş. Banatul Lugoj 1 - 3 (15 - 11, 7 - 15, 12 - 15, 9 - 15)

Din nou, echipa sibiană nu reuşeşte să câştige pe teren propriu. Cauza? Lipsa de jucătoare şi a unui antrenor. Jucătoarea Pojoga îndeplineşte şi rolul de antrenor, dar joacă şi efectiv tot meciul în teren. Asta, în timp ce echipa adversă din Lugoj avea doi antrenori pe banca tehnică şi încă 5 jucătoare de rezervă!?

I.ILIE

Minutul '91

urmare din pag.1

Etapa a 12-a ne-a adus, din nou, nişte rezultate aiurite doar pentru cine nu cunoaşte întortocheatele căi ale primei noastre divizii.

● **Dinamo - CSM Reşiţa 7 - 0 (3 - 0).** Bănăţenii au arătat unei ţări întregi că n-au ce căuta în divizia A, aşa amărâtă şi pricăjită cum e ea, dinamoviştii ridiculizându-i. Iftodi (6), Fl. Petre (8), Vlădoiu (40, din 11 m, 55), Mihalcea (47), Gane (74) şi portarul marocan Fouhami (90, din 11 m) ● **Foresta - Rapid 0 - 1 (0 - 0).** Sumudică (49) ● **Ceahlăul - Petrolul 1 - 3 (0 - 2).** Mi-a şoptit o păsărea că, la rândul lor, găzarii vor da mai departe cele trei puncte luate din Moldova (dacă nu în etapa următoare, în a 15-a precis!). Marc (90), respectiv Pancovici (18), Crăciun (43), Baştină (78). În min. 29, C. Ilie (Ceahlăul) a ratat un penalti executat de două ori... ● **Farul - Univ. Craiova 2 - 1 (0 - 0).** Meci aspru, cu trei eliminaţi: Stere, respectiv Iordache şi Vancea. Grigoraş (47), Abăluţă (85), respectiv Cl. Niculescu (66) ● **FC Naţional - FC Oneşti 3 - 0 (1 - 0),** Savu (15, 46), Pigulea (55) ● **Olimpia - FC Argeş 0 - 3 (0 - 1).** Cred că sătmărenii s-au consolat cu gândul că n-au destui bani ca să reziste... concurenţei, mai ales că, tot în această tosmnă, îi mai au ca musafiri pe rapidişti şi stelişti, iar puncte de-afară, nici o nădejde. Bârdeş (17, 60), Schumacher (75) ● **Oţelul - FCM Bacău 0 - 1 (0 - 0).** Şi aici şi-a băgat codiţa Necuratu'. A marcat Petcu (79) ● **Astra - U Cluj 2 - 1 (0 - 1).** Meci de pomină. În min. 30, arbitrul V. Anghelinei l-a eliminat pe clujeanul Jula. Acesta, deşi a protestat, a plecat la vestiar, s-a dezechipat şi s-a băgat sub duş. Între timp, V.A. şi-a dat seama că a greşit, l-a trimis pe arbitrul de rezervă să-l roage să revină pe teren, după care l-a eliminat pe Stroe! Caraman (72), Beraru (87), respectiv Cioloboc (15). În min. 31, Ciorea a ratat un penalti ● **Gloria - Steaua 2-1 (0-1).** Meci slab, cu un deznodământ neaşteptat. Ganea (82), Falub (88, din penalty), respectiv I. Dumitrescu (45, din penalty).

Clasament, Divizia A

1. Dinamo	12	10	1	1	45-9	31(+13)
2. Rapid	12	10	1	1	29-9	31(+10)
3. FC Naţional	12	8	0	4	26-17	24(+6)
4. FC Argeş	12	7	2	3	21-15	23(+5)
5. Oţelul	12	7	1	4	21-12	22(+4)
6. FCM Bacău	12	5	7	0	14-8	22(+4)
7. Steaua	12	6	3	3	23-13	21(+3)
8. Petrolul	12	6	2	4	19-15	20(+2)
9. Astra	12	4	4	4	12-11	16(-2)
10. Gloria	12	4	3	5	20-23	15(-3)
11. Farul	12	4	1	7	14-21	13(-5)
12. FC Oneşti	12	3	3	6	18-27	12(-6)
13. Univ. Craiova	12	2	5	5	12-16	11(-7)
14. CSM Reşiţa	12	2	4	6	8-26	10(-8)
15. Ceahlăul	12	2	3	7	13-21	9(-9)
16. U Cluj	12	2	3	7	8-30	9(-9)
17. Olimpia	12	2	1	9	10-26	7(-11)
18. Foresta	12	1	2	9	13-27	5(-13)

Etapa viitoare (7-8.11): U Cluj - Univ. Craiova, FC Argeş - Astra, FC Oneşti- Olimpia, CSM Reşiţa - Foresta, Rapid - FC Naţional, Ceahlăul - Farul, Petrolul - Oţelul, FCM Bacău - Gloria, Steaua - Dinamo.

Baschet „Soldaţii" rămân în cazărmi

Steaua Bucureşti - C.S.U. Astral Sibiu 68-74 (43-38)

În prima partidă a celei de a doua părţi a Campionatului naţional de baschet, jucând în grupa valorică 1-8, C.S.U. Astral a întrecut echipa Steaua Bucureşti cu scorul de 74-68. Sibienii au jucat foarte bine în repriza secundă, apărându-se variat şi eficient şi reuşind acţiuni spectaculoase de atac. Cu toate că Tordai şi Spasovici au fost eliminaţi pentru 5 greşeli personale, sibienii s-au impus îmbogăţindu-şi zestrea de puncte cu încă două. **(O. RUSU)**

Programul echipei de baschet C.S.U. Astral Sibiu în ediţia 1998-1999 - grupa 1-8

TUR

Sâmbătă, 7 noiembrie: C.S.U. Astral Sibiu - Mobex Herlitz Tg. Mureş ; **sâmbătă, 14 noiembrie:** Carbochim Cluj - C.S.U. Astral Sibiu; **miercuri, 9 decembrie:** C.S.U. Astral Sibiu - SOCED Bucureşti; **sâmbătă, 12 decembrie:** Politehnica Moldrom Iaşi - C.S.U. Astral Sibiu; **sâmbătă, 19 decembrie:** C.S.U. Astral Sibiu - ELBA Timişioara; **marţi, 22 decembrie:** Dinamo Bucureşti - C.S.U. Astral Sibiu.

RETUR

Sâmbătă, 23 ianuarie 1999: C.S.U. Astral Sibiu - Steaua Bucureşti; **sâmbătă, 30 ianuarie:** Mobex Herlitz Tg. Mureş - C.S.U. Astral Sibiu; **sâmbătă, 6 februarie:** C.S.U. Astral Sibiu - Carbochim Cluj; **miercuri, 10 februarie:** SOCED Bucureşti - C.S.U. Astral Sibiu; **sâmbătă, 13 februarie:** C.S.U. Astral Sibiu - Politehnica Moldrom Iaşi; **sâmbătă, 6 martie:** ELBA Timişoara - C.S.U. Astral Sibiu; **sâmbătă, 13 martie:** C.S.U. Astral Sibiu - Dinamo Bucureşti.

Fotbal în Europa

Anglia

Coventry - Arsenal 0 - 1
Derby County - Leeds United 2 - 2
Everton - Manchester United 1 - 4
Newcastle - West Ham 0 - 3
Leicester - Liverpool 1 - 0
Sheffield - Southampton 0 - 0
Wimbledon - Blackburn 1 - 1
În clasament: ● 1. Aston Villa 22 ● 2. Manchester 21 ● 3. Arsenal 20.

Spania

F.C. Barcelona - Real Sociedad 4 - 1
Atletico Madrid - Alaves 3 - 0
Bilbao - Espanyol 2 - 2
Betis Sevilla - Salamanca 1 - 0
Santander - Celta Vigo 2 - 2
Real Zaragoza - Valencia 1 - 4
Extremadura - Real Madrid 1 - 5
În clasament: ● 1. Real Madrid 17 ● 2. F.C. Barcelona 16 ● Mallorca 15 ● 4. Celta 14.

Franţa

Lorient - Marseille 1 - 3
Lyon - Le Havre 0 - 0
Monaco - Nantes 3 - 1
Strasbourg - Bordeaux 3 - 2
Nancy - Bastia 1 - 2
Lens - Metz 2 - 0
Paris SG - Auxerre 2 - 0
Toulouse - Rennes 0 - 1
În clasament: ● 1. Marseille 27 ● 2. Bordeaux 25 ● 3. Rennes 23 ● 4. Monaco 20.

Germania

Gladbach - Leverkusen 2 - 8
Kaiserslautern - Rostock 3 - 2
Frankfurt - Bayern München 1 - 0
Werder Bremen - Duisburg 1 - 1
Stuttgart - Bochum 4 - 2
München 1860 - Wolfsburg 2 - 3
În clasament: ● 1. Bayern München 25 ● 2. München 1860 20 ● 3. Bayern Leverkusen 19.

ULTIMA ORĂ

urmare din pag.1

● Cică, Halagian le-a interzis fotbaliştilor de la Bacău consumul grăsimilor şi al prăjelilor, pentru a le spori jucătorilor randamentul şi rezistenţa fizică. A descoperit Armeanu' America la bătrâneţe!

● La Brăila, după scandalul Trifina-Cănănău, o nouă afacere de corupţie se prefigurează, în care este implicată promovarea Astrei Ploieşti.

● Pe baschetbalistul Ghiţă Mureşan, sibienii îl pot vedea într-un rol episodic în filmul „Masca lui Zorro" care rulează în aceste zile la cinema „Pacea". N-a trebuit urâţit prea tare!

● Jocurile Internaţionale ale elevilor (până la 15 ani) vor fi găzduite, anul viitor, de oraşul Mediaş. Jose Sater membru CIO, a vizitat bazele sportive şi s-a interesat de condiţiile de cazare.

● În perioada 19 iunie - 10 iulie 1999, Statele Unite vor găzdui Campionatul Mondial de Fotbal rezervat echipelor feminine, la care vor participa 16 reprezentative.

● Pentru opt locuri libere în eşalonul secund, au concurat 92 de arbitri divizionari C, între care şi patru femei. Asta înseamnă 11,5 pe un loc (mai ceva decât... la facultăţile de drept), semn că fotbalul este, încă, o vacă bună de muls.

● „Golden League" la atletism va continua şi anul viitor premiul fiind tot de un milion de dolari. Cele 6 etape vor avea loc la Oslo (30.06), Roma (7.07), Monte Carlo (4.08), Zürich(11.08), Bruxelles (1.09), Berlin (8.09), plus finala din 11.09.

● Câştigând şi Marele Premiu al Japoniei, finlandezul Mika Hakkinen (Mc Laren) a devenit campion mondial al curselor automobilistice de Formula 1, punând capăt speculaţiilor de tot felul. În clasamentul constructorilor: 1. McLaren-Mercedes 156, 2. Ferrari 133, 3. Williams Mecachrome 38. Pe primele locuri în clasamentul general al piloţilor: 1. Mika Hakkinen (McLaren) 100, 2. Michael Schumacher (Ferrari) 86; 3. David Coulthard (Mc Laren) 56, 4. Eddie Irvine (Ferrari) 47.

Biblioteca „ASTRA" SIBIU

BIBLIOTECA ASTRA SIBIU

TRIBUNA sporturilor

SUPLIMENT SĂPTĂMÂNAL DE INFORMARE SPORTIVĂ AL COTIDIANULUI INDEPENDENT "TRIBUNA"

Anul VIII, nr.443 | 09.11. - 15.11.1998 | 4 pagini, 500 lei

În sfârșit, F.C.INTER are Consiliu de Administrație

* NICOLAE NAN - președinte de onoare * MIRCEA NICULESCU - președinte executiv * GHIȚĂ ALDEA - vicepreședinte * DAN CONDURAT, ILIE CARABULEA, IOAN DEAC, ION BOȚA, EMILIAN PĂTRU, ADRIAN BESOIU, EMIL STOIAN, GHEORGHE TULUC, NICOLAE NEAGU - membri * MIRCEA DANCU - director executiv al clubului și ION VASILESCU - secretar și trezorier.

Imediat după constituire, vineri după-amiază, membrii Consiliului de Administrație s-au deplasat în cantonamentul interiștilor, achitându-le o restanță de peste 61 milioane lei. Se fac eforturi pentru onorarea tuturor obligațiilor financiare față de jucători, suma de 300 de milioane lei noul consiliu sperând s-o achite până în 15.12. a.c. Aceasta este prima condiție ca să putem pretinde performanță de la interiști.

Din partea noastră, succes și noului Consiliu și echipei!

M.B.

Fotbal, Divizia B

MECIUL LUI DEMI...

F.C. INTER - U.T.A. 4-0 (2-0)

Stadion „Municipal", timp rece, gazon bun, spectatori 3.500. Au marcat: ADI DEMIAN (min. 8 și 57, din penalti), L. COTORA (min. 45) și M. SZEGHEDI (min. 60).

***F.C. INTER:** Fl. Cotora - TOLCIU, AL. ZOTINCĂ, L. COTORA, Toader - Ad. Popa, TERCHILĂ, MAFTEI (88, S. Sabău), DEMIAN (80, C. Szeghedi) - M. SZEGHEDI (77, R. Neguț), GALEA. Rezerve: Holom, Balaban. Antrenori: Adrian Văsâi și Viorel Jurcă.*

***U.T.A.:** Pap - Diaconescu, G. Radu, Zaha - Bogoșel (51, Baciu), Găman (66, Prințipu), Almășan, Ciubăncan, Panin (66, Butunoiu) - Drăgan, Turcan. Rezerve: Eremia, Todea. Antrenori: Fr. Tisza și Mihai Jivan.*

Au arbitrat T. Balmuș (Galați), cu greșeli, Sandu Marian (Buzău) slab și E. Urcan (Bistrița) bine. Observator: Radu Petrescu (Brașov).

Cartonașe galbene: Terchilă (21) și Tolciu (61).

Raportul șuturilor: 13-7 (pe poartă 9-4). Cornere: 4-1.

Admirabilă galeria interistă, cea condusă de Viorel Mușan, pentru că cea a copiilor a dat-o pe porcărele și până nu-și va „curăța" vocabularul, am vrea să n-o mai auzim!

I-am privit îndeaproape pe înalții jucători arădeni înainte de a păși, sâmbătă, pe gazonul „Municipalului". Le stătea bine în echipamentul lor roșu aprins. Erau încrezători și motivați. O clipă chiar m-am gândit - pentru că așa sunt eu, pun răul în față - că „Bătrâna doamnă" este în stare să ne încurce socotelile într-un moment atât de favorabil... Dar a venit golul

cont.în pag.4

Mircea BIȚU

BASCHET

„Lecție deschisă" - notițe cu rechizite Herlitz

C.S.U. ASTRAL SIBIU - HERLITZ MOBEX Tg. MUREȘ 81-62 (39-31)

** Partidă de mare luptă care a dat câștig de cauză indubitabil, sibienilor aceștia demonstrând că sunt o echipă sudată, valoroasă și bună cunoscătoare a jocului * Oaspeții, cu un lot cu nume mari (e drept, unele de „ieri", ale baschetului românesc au trebuit să părăsească terenul învinși) deși au luptat cu multă ardoare pentru victorie * Cornel Alecu, în pofida unor, nespecifice lui inexactități, s-a dovedit nu numai un excelent „dirijor", dar și un eficient realizator * Înscriind 27 de puncte, Elemer Tordai l-a devansat pe sârbul Zindovici în clasamentul coșgeterilor, unde, acum, sibianul ocupă locul I * Bune și prestațiile lui Pelger și Spasojevici * C.S.U. ASTRAL Sibiu continuă să se afle în fruntea clasamentului. Sâmbătă, 14 noiembrie, elevii antrenorului Mircea Vulc, se vor deplasa la Cluj Napoca, unde vor întâlni formația „U Carbochim.*

Echipa din Târgu Mureș, în care s-a investit mult (este suficient să amintim achiziționarea, între alții, a lui Pălâi, Pintea și Cristescu), a venit decisă să plece de la Sibiu cu o victorie. Această opțiune a fost vizibilă de la începutul partidei, dar nu a avut sorți de izbândă în fața teamului sibian care a demonstrat cunoștințe tactice net superioare adversarilor

cont.în pag.4

Octavian RUSU

VICTORIE CU DEDICAȚIE

GAZ METAN MEDIAȘ - CORVINUL HUNEDOARA 3-1 (2-0)

Stadion: „Gaz metan". Spectatori: 1.500. Au marcat Hanc (8), Călin Moldovan (38), Iorga (55 - penalty), respectiv Păcurar (68).

GAZ METAN: Filip - Grigore, Flavius Șomfălean, Călin Moldovan, Miclăuș - Hanc, Callo, Boroncoi, Claudiu Moldovan (67, Vitan; 80 Ciurar) - Iorga, Claudiu Șomfălean (75, Boaru). Antrenor: Jan GAVRILĂ.

CORVINUL: Rahoveanu - Scarlat (68, Babarti), Șterean, Călugărița, Procorodie - Ghiară, Maxim, Dinu, Șandor - Păcurar (71, Andrei), Mitrică. Antrenor: Victor ROȘCA. Arbitru: Marian DOROBANȚU (Rm. Sărat). Asistenți: Cristian STĂRICĂ (Iași) și Gheorghe MIHALACHE (Buzău). Cartonașe galbene: Procorodie.

Victoria repurtată sâmbătă de medieșeni a fost dedicată de jucători și conducerea clubului lui Gabriel Coconea, directorul general al Societății Naționale de Gaz Metan cu ocazia împlinirii unui număr de ani, în chiar ziua meciului.

Începutul partidei a fost unul echilibrat, cu ocazii la ambele porți. Prima ocazie a aparținut hunedorenilor, șutul lui Scarlat din minutul 3 fiind respins cu greu de portarul Filip. Două minute mai târziu, Călin Moldovan îl încearcă pe Rahoveanu, însă hunedoreanul respinge în corner. Minutul 8 aduce deschiderea scorului. Autorul golului este Hanc, după o acțiune individuală. Hunedorenii nu renunță la luptă și își trec în cont alte două ratări prin Ghiară, în minutele 14 și 24. După alte trei minute, în urma unei centrări de pe stânga a lui Cl. Moldovan, Iorga pasează lui Callo, șutul acestuia fiind scos cu greu în corner de Rahoveanu. Golul doi pică cu 7 minute înainte de finalul primei părți a jocului, Călin Moldovan înscriind cu un șut imparabil în urma unei lovituri libere executate de Miclăuș din preajma fanionului de la colțul terenului.

Repriza secundă debutează cu o bară a lui Mitrică (49), patru minute mai târziu

cont.în pag.4

Ovidiu BOICA

ÎN ȚARA CU „LEGEA LUI BLAT"

Deși nu -mi place să mă repet, am mai spus-o și o mai spun mult timp de acum

Minutul '91

încolo, că fotbalul de la noi din țară este unul bolnav de tot, canceros de-a binelea, în care 80% din rezultate se stabilesc diplomatic, la masa tratativelor, după „Legea lui Blat". Păcat că, deși stau toată ziua cu nasul în găinării și chestii urât

cont. în pag.4 (b.o.n.)

Rugby - Cupa României

C.S.M. KIRSCHBAUM SIBIU - MINERUL LUPENI 78-6 (66-3)

Meci frumos în cadrul „Cupei României", ediția 1998-1999, desfășurat într-o singură direcție: terenul de țintă al oaspeților. De la gazde a absentat Radu Fugigi, de la oaspeți E. Nagy și Ungureanu, toți trei fiind la Snagov unde tot lotul național pregătește turneul de calificare la Rugby World Cup ce se va desfășura la Dublin.

La fluierul tânărului arbitru brașovean C. Răduță, asistat la cele două margini de sibienii Cocârcă și Ungureanu, cele două echipe încep meciul în următoarea componență:

Minerul Lupeni: Pinghert, Deac, Săbău, Năstase, Dinică, Ștefan, Stanciu, Rațiu, Iepure, Nepău, Marin, Hărmănean, Oprina, A. Nagy și Patrichi. Au mai jucat: Nicoară, Ceru și Hanzi.

C.S.M. Kirschbaum Sibiu: Florea, Borș, Ciulei, Badiu, Oprișor, Borcan, Secelean, Zeicu, Dobre, Amariei, A. Banciu, Nedelcu, Apostol, L. Micu și I. Andrei. În repriza a II-a au intrat C. Micu, Dumitru, Troancă, Ioniță și Cucu

cont.în pag.4

S.PUI

PERICOL!

Expresia „pericolul succesului" am auzit-o, prima oară, din gura de aur a unui peluzist bine dus la școală. Peluzistul, dacă mai e și intelectual, e prăpăstios și, în general, aplecat cu urechea mai mult spre rău decât spre bine, oricând dispus la calcule și raționamente cu

PELUZA a III-a

semnul minus... Pericolul succesului, cu toată aroma lui discretă de paradox, există. Peluzistul meu a încercat și o demonstrație, luând în calcul succesul echipelor noastre calificate de un campionat mărunt în luptele europene, de unde au ieșit ciufulite, în graba mare. Pericolul succesului îi paște și pe interiștii sibieni care au spart tradiția, au adus puncte de afară și au surclasat, sâmbătă, o echipă cu pretenții de promovare. Dacă vor continua în aceeași manieră, chiar dacă Mara al nostru a devenit Mara lui Ștefan cel Mare, suntem puși în pericol de „valoarea" actualelor fruntașe, care s-ar putea să nu ne ierte. Bașca probabilitatea ca domnul Dinu să ne dea, ca și altădată, niște „piese grele" sau să-l înduplece pe „finuțu" să parcheze din nou la Sibiu, spre binele tuturor. Oricum, se simte o schimbare, un curent ascendent de sfârșit de toamnă. Dacă la Târnăveni băieții se vor simți bine, ne vom afla, cu adevărat, în fața pericolului. Dar, nenumărate sunt căile domnilor... Să așteptăm! Deocamdată, nu lansăm nici un S.O.S. Ne-am mai salvat noi și singuri.

Mihai BRATU

Clasamente, Divizia B

Seria I

Cimentul Fieni - Dacia Unirea Brăila 7-0, Laminorul Roman - Rulmentul Alexandria 3-1, Precizia Săcele - Nitramonia Făgăraș 5-1, Rocar București - Tractorul Brașov 3-1, Petrolul Moinești - Poiana Câmpina 2-0, Dunărea Galați - Gloria Buzău 0-1, FC Brașov - Sportul Studențesc 1-0, Midia Năvodari - Metrom Brașov 1-0, Politehnica Iași - Chindia Târgoviște 4-0.

1. F.C. Brașov	15	11	3	1	31-9	36(+12)
2. Petrolul Moinești	15	9	2	4	24-16	29(+8)
3. Cimentul Fieni	15	8	4	3	24-15	28(+4)
4. Rocar București	15	9	1	5	29-21	28(+4)
5."Poli" Iași	15	8	3	4	25-16	27(+3)
6. Midia Năvodari	15	7	4	4	25-17	25(+1)
7. Laminorul Roman	15	8	1	6	19-18	25(+1)
8. Precizia Săcele	15	7	1	7	25-21	22(-2)
9. Tractorul Brașov	15	7	0	8	18-23	21(0)
10. Metrom ICIM Brașov	15	6	2	7	20-16	20(-1)
11. Chindia Târgoviște	15	6	2	7	20-20	20(-1)
12. Sportul Studențesc	15	6	1	8	14-17	19(-2)
13. Poiana Câmpina	15	5	4	6	15-20	19(-2)
14. Rulmentul Alexandria	15	5	3	7	14-13	18(-3)
15. Gloria Buzău	15	5	2	8	16-20	17(-4)
16. Nitramonia Făgăraș	15	4	1	10	10-27	13(-8)
17. FCM Dunărea Galați	15	3	3	9	14-27	12(-12)
18. Dacia Unirea Brăila	15	1	3	11	7-34	6(-18)

Etapa viitoare (sâmbătă, 14 noiembrie, ora 11): Dacia Unirea Brăila - Laminorul Roman, Cimentul Fieni - Petrolul Moinești, Sportul Studențesc - Dunărea Galați, Chindia Târgoviște - Midia Năvodari, Metrom ICIM Brașov - FC Brașov, Nitramonia Făgăraș - Politehnica Iași, Tractorul Brașov - Precizia Săcele, Rulmentul Alexandria - Rocar București, Gloria Buzău - Poiana Câmpina.

Seria a II-a

Jiul Petroșani - FC Drobeta Tr. Severin 2-0, Apulum Unirea Alba Iulia - FC Bihor 0-1, Gaz metan Mediaș - Corvinul Hunedoara 3-1, ARO Câmpulung - „Poli" Timișoara 4-1, ASA Tg. Mureș - Dacia Pitești 2-0, Extensiv Craiova - Unirea Dej 1-0, Inter Sibiu - UTA 4-0, FC Baia Mare - Chimica Târnăveni 2-0, Vega Deva - Minerul Motru 2-1.

1. F.C. Extensiv Craiova	15	11	3	1	39-12	36(+12)
2. ARO Câmpulung	15	10	2	3	32-19	32(+8)
3. F.C. Bihor	15	8	2	5	20-14	26(+5)
4. F.C. INTER	15	8	1	6	25-21	25(+1)
5. Politehnica Timișoara	15	7	3	5	30-19	24(+3)
6. Gaz metan Mediaș	15	7	3	5	23-20	24(0)
7. U.T. Arad	15	6	5	4	26-17	23(+2)
8. A.S.A. Tg. Mureș	15	7	1	7	20-21	22(+1)
9. Corvinul	15	6	2	7	23-27	20(-1)
10. Vega Deva	15	5	4	6	13-24	19(-5)
11. Jiul Petroșani	15	6	1	8	14-28	19(-5)
12. Drobeta Tr. Severin	15	5	3	7	17-14	18(-6)
13. Minerul Motru	15	5	2	8	20-25	17(-4)
14. Chimica Târnăveni	15	5	2	8	16-27	17(-4)
15. Apulum Alba Iulia	15	4	4	7	19-24	16(-8)
16. FC Baia Mare	15	4	4	7	16-23	16(-8)
17. Unirea Dej	15	4	2	9	19-27	14(-7)
18. Dacia Pitești	15	4	2	9	16-26	14(-10)

Etapa viitoare (sâmbătă, 14 noiembrie, ora 11): FC Drobeta Tr. Severin - Apulum Alba Iulia, Jiul Petroșani - ASA Tg. Mureș, UTA - Extensiv Craiova, Minerul Motru - FC Baia Mare, Chimica Târnăveni - Inter Sibiu, Corvinul Hunedoara - Vega Deva, „Poli" Timișoara - Gaz metan Mediaș, FC Bihor Oradea - ARO Câmpulung Muscel, Unirea Dej - Dacia Pitești.

Campionatul judeţean de fotbal

Recolta Alma şi Romdor continuă să conducă în clasamente

● **Recolta Alma - Cibinul 5-1 (2-0).** Deşi rămasă în inferioritate numerică din minutul 42, când S. Stan a fost eliminat pentru un atac violent, lidera clasamentului a zdrobit formaţia din Cristian, o parteneră de întrecere redutabilă, dar destul de apatică şi palidă în această confruntare de orgolii. Au punctat A. Bertea (min.5), N. Surdu (min.22), V. Lepădat (min.70, 82) şi N. Rus (min.75) în contul gazdelor, G. Negoescu (min.87) pentru învinşi ● **Flapo - Dacia Avântul 2-1 (0-1).** Cu toate că a condus la pauză, în urma golului realizat de E. Bocăzar în min.43, unsprezecele din Dârlos a părăsit terenul învins, păucenii detaşându-se meritat graţie golurilor înscrise de G. Tufă (min.56) şi N. Nicoară (min.88, în propria poartă) ● **Vulturii - Telecom 0-1 (0-0).** La Şura Mică, formaţia locală - după o întâlnire sensibil egală şi extrem de echilibrată, a cedat în faţa telefoniştilor sibieni, care s-au impus datorită golului marcat de O. Băcilă, cu câteva secunde înaintea fluierului final ● **Arsenal 95 Redal - Euroil 3-0 (1-0).** Partidă controlată cu autoritate de sibieni care, după o oră de joc, conduceau confortabil pe tabela de scor, graţie golurilor reuşite de D. Diţu în min.11 şi 50 şi I. Blotor (min.60). În min.75, sălişteni au părăsit terenul nemulţumiţi de eliminarea jucătorului D. Bârsan pentru înjurarea arbitrului ● **Progresul Orlat - Unirea 3-0 (0-0).** După o primă repriză albă, amfitrionii au apăsat pe accelerator, distanţându-se lejer şi rapid, în decurs de 12 minute de teamul din Miercurea, mult prea firav în ofensivă şi cu frecvente greşeli în apărare. Autorii golurilor: N. Iridon (min.61, 70) şi C. Iacob (min.73) ● **Hapomex - Tractorul 3-3 (2-2).** Confruntare foarte dârză, interesantă şi pasionantă prin evoluţia scorului la Ruşi, unde gazdele scăpate învingătoare, au fost egalate în ultimul minut de prelungire dictat de arbitrul partidei. Au marcat: C. Popa (min.3, 32), F. Drăghici (min.88) pentru localnici, C. Muntean (min.25, 42) şi F. Boar (min.90) pentru ighişeni ● **Progresul Dumbrăveni - Gloria 3-0.** Echipa din Nocrich nu s-a prezentat la întâlnire.

JUDEŢ II. Rezultatele rundei a 10-a şi autorii golurilor. ● **Flamura Roşie Cârţa - Avântul 7-1(3-0)** A. Hărăbală (6), G. Mihăilă (19-36), A. Kosa (65), M. Muntean (67), D. Căuneac (72), I. Isidon (82), respectiv E. Şandru (62) ● **Romdor Sibiu - Romipel Cordia Sibiu 8-1 (3-0).** M. Dobroiu (7, 31, 55, 85), N. Laurenţiu (33, 48, 90) şi D. Flichiş (85) pentru învingători, C. Ciochia (80) ● **Viitorul Rusciori - Dacia Aţel 3-2 (2-2).** I. Ciucurel (19), G. Moldovan (43 autogol), I. Ienciu (75) pentru gazde, G. Muntean (15) şi I. Todia (35) ● **Avântul Alţâna - Gloria Loamneş 1-6 (1-2).** L. Ţichindelean (43) şi C. Presecan (20, 56, 65), D. Răulea (28), D. Florea (53), A. Giurgiu (60) ● **Vulturul Poplaca - Maril International 0-3.** Poplăcenii, deşi învingători pe teren cu 5-4, au pierdut jocul deoarece au utilizat un jucător legitimat al altei formaţii.

V.M.

Clasament JUDEŢ I

1. Recolta Alma	10	8	1	1	33-12	25
2. Progresul Dumbrăveni	9	7	1	1	25-11	22
3. Telecom Sibiu	10	6	0	4	30-18	18
4. Euroil Sălişte	10	6	0	4	25-25	18
5. Arsenal 95 Redal	10	5	2	3	21-16	17
6. Recolta Moşna	10	5	1	4	25-27	16
7. Flapo Păucea	10	5	1	4	19-29	16
8. Cibinul Cristian	11	4	2	5	28-21	14
9. Progresul Orlat	11	4	1	6	21-21	13
10. Dacia Avântul Dârlos	10	4	0	6	20-18	12
11. Unirea Miercurea	10	4	0	6	17-23	12
12. Gloria Nocrich	11	4	0	7	19-29	12
13. Tractorul Ighiş	10	3	2	5	19-27	11
14. Vulturii Şura Mică	10	3	0	7	16-22	9
15. Hapomex Ruşi	10	1	3	6	12-31	6

Cupa Cupelor

Rezultate din turul II, manşa a II-a

Sporting Braga - **Lokomotiv Moscova** 1-0
Limassol - **Panionios Atena** 0-1
Maccabi Haifa - SV Ried 4-1
Varazdin - Heerenveen 4-2
Beşiktaş Istanbul - **Vaalerengen** 3-3
Mallorca - RK Genk 0-0
FC Copenhaga - **Chelsea** 0-1
Partizan Belgrad - **Lazio** 2-3

● În meci restanţă contând pentru Cupa UEFA: **Glasgow Rangers** - Leverkusen 1-1.
● În Liga Campionilor: Sturm Graz - Real Madrid 1-5 (Grupa C).

Fotbal Divizia D

Lidera clasamentului pierde pe propriul teren primele puncte

● **Geromed - ASA 2-1 (0-1)** Bine orânduiţi în dispozitiv şi apărându-se extrem de exact şi tenace, militarii au reuşit să deschidă scorul în min. 15, când F. Hila a finalizat o rapidă şi spectaculoasă şarjă ofensivă a echipei sale. Medieşenii deşi au dominat copios a doua parte a întrecerii, au egalat abia în min. 83 când O. Cozac a transformat o lovitură de la 11 m cu uşurinţă acordată de arbitrul central al partidei. Acelaşi jucător a înscris patru minute mai târziu şi golul victoriei gazdelor. ● **"U" Mecanica Sembraz - Sparta 1-1 (1-1).** Lidera autoritară a clasamentului a cedat două preţioase puncte pe propriul teren, în urma remizei reuşite cu tânăra sa parteneră de întrecere din Mediaş. Au punctat V. Ştefan (11) în contul oaspeţilor şi I. Turc (45) pentru studenţi ● **Textila - Construcţii 4-2 (1-1)** După o primă repriză egală în care constructorii sibieni au deschis primii scorul în min. 18 prin C. Muţiu, iar gazdele au restabilit egalitatea pe tabela de marcaj cu două minute înainte de pauză, datorită golului înscris de I. Ionuş, amfitrionii s-au impus de justeţe în repriza secundă, graţie golurilor reuşite de S. Avram (50, 53) şi I. Precup (77), oaspeţii punctând şi ei prin N. Sârbu în min. 70. ● **C.S. Incstar - Unirea 12-0 (6-0)** Scorul record al actualului sezon s-a înregistrat la Agnita, unde formaţia locală a administrat o severă corecţie tinerei şi fragilei sale adversare din Ocna Sibiului. Autorii golurilor: M. Părău (min. 7, 32, 59, 71, 78), V. Ciuciurea (18), V. Tomuţă (18, autogol), U. Ghib (21), G. Veza (39), C. Oliu (63), A. Ionele (79) şi D. Becheş (89) ● **Romanofir - Carpaţi Mecanica 2-0 (1-0)** Dominare copioasă a tălmăcenilor soldată cu o meritată izbândă în faţa unor adversari, mult mai bine cotaţi la bursa valorilor. Au marcat: I. Fiţea (40) şi I. Ciorogar (67) ● **Viitorul Bazna - Viitorul Târnava 3-0 (1-0)** Confruntare de certă valoare la Bazna, încheiată cu victoria lejeră a gazdelor care s-au detaşat în urma golurilor înscrise de O. Oprea (2, 51) şi R. Negru (55) ● **CFR - Retezat PIM - COMESO 1-1 (0-1)** Unsprezecele din Şeica Mare a deschis scorul în minutul 12, când I. Şeică a transformat cu precizie o lovitură de la 11 m. Sibienii au luptat eroic, au dominat, realizând cu un minut înaintea fluierului final o preţioasă remiză, în urma golului reuşit de C. Stanca.

Clasament

1. "U" Mecasem	12	11	1	0	42-6	34
2. Comeso Şeica M.	12	9	2	1	31-12	29
3. Geromed M.	12	8	1	3	28-12	25
4. Romanofir T.	12	8	1	3	29-13	25
5. Sparta M.	12	7	2	3	44-18	23
6. Carpaţi Mecanica	13	7	2	4	37-16	23
7. Textila Cisnădie	12	7	0	5	21-25	21
8. C.S. Incstar Ag.	12	6	2	4	35-12	20
9. Construcţii	12	4	3	5	22-21	15
10. Viitorul Bazna	13	4	2	7	22-30	14
11. A.S.A. Sibiu	12	3	2	7	31-32	11
12. CFR Retezat PIM	12	2	3	7	13-26	9
13. Viitorul Târnava	12	1	3	8	18-42	6
14. Sevişul Şelimbăr	12	2	0	10	20-50	6
15. Unirea Ocna Sib.	12	0	0	12	2-77	0

FRANCISC SAROŞI - LOCUL 3 ÎN GRAND-PRIX-UL DE LA TG. JIU

Atletism

La cea de-a II-a etapă a Grand Prix-ul alergare pe şosea, desfăşurată la Tg. Jiu, au participat 200 atleţi din toată ţara. Alergând în proba seniorilor pe distanţa de 5000 metri, sibianul Francisc Saroşi - A.S.A. Sibiu s-a situat pe locul 3, după Adrian Maghiar (C.S.M. Sf. Gheorghe), locul 1 şi Ovidiu Niculescu (C.S.M. Pandurii Tg. Jiu), locul 2, care, împreună cu Saroşi, sunt la egalitate în clasament.

Finala se va desfăşura pe data de 21 noiembrie, tot la Tg. Jiu.

I. ILIE

Luni, 9 noiembrie

Programul I: 12.00 TVR Info 12.05 Universul cunoaşterii (r) 13.00 Natacha (s/r) 13.50 Teleshopping 14.00 TVR Info 14.10 Santa Barbara (s/r) 14.55 Teleshopping 15.00 Dosarele istoriei (r) 16.00 Emisiune în limba maghiară 17.30 Scena 18.00 TVR Info 18.10 Desene animate (s) 19.00 Sunset Beach (s) 19.55 Doar o vorbă "săţ-i" mai spun 20.00 Jurnal 21.00 Infidelităţi (s) 21.45 Teatrul Naţional de Televiziune * Sub clar de lună 23.20 Jurnalul de noapte 23.50 Festivalul Internaţional de Film DAKINO 24.00 Repriza a treia 1.00 Întâlnirea de la miezul nopţii

Programul II: 12.00 Sunset Beach (s) 13.00 D-na King, agent secret (s/r) 16.00 Ţiganca (s) 16.45 Santa Barbara (s) 20.10 Natacha (s) 22.00 Familia Cordier: Judecători şi poliţist - Tânărul judecător (f)

Marţi, 10 noiembrie

Programul I: 6.00 România, ora 6 fix! 9.00 TVR Cluj-Napoca 10.00 TVR Info 10.05 TVR Iaşi 11.00 TVR Timişoara 12.00 TVR Info 12.05 Credo (r) 13.00 Natacha (s/r) 13.50 Teleshopping 14.00 TVR Info 14.10 Santa Barbara (s/r) 14.55 Teleshopping 15.00 La dispoziţia dv.! 15.30 Arhive româneşti (r) 16.00 Emisiune în limba maghiară 17.00 D.a. 17.30 În flagrant 18.00 TVR Info 18.10 Hollyoaks (s) 18.35 Stăpânul lumii (s) 19.00 Sunset Beach (s) 19.55 Doar o vorbă "săţ-i" mai spun 20.00 Jurnal 21.00 Festivalul Internaţional de Film DAKINO 21.25 Coasta lui Adam (f) 22.45 Jurnalul de noapte 23.00 Opinia publică 24.00 Rock Pop Bazar

Programul II: 12.00 Sunset Beach (s/r) 13.00 Infidelităţi (s/r) 16.00 Ţiganca (s) 16.45 Santa Barbara (s) 20.10 Natacha (s)

Miercuri, 11 noiembrie

Programul I: 6.00 România, ora 6 fix! 9.00 TVR Cluj-Napoca 10.00 TVR Info 10.05 TVR Iaşi 11.00 TVR Timişoara 12.00 TVR Info 12.05 Sensul tranziţiei (r) 13.00 Natacha (s/r) 13.50 Teleshopping 14.00 TVR Info 14.10 Santa Barbara (s/r) 14.55 Teleshopping 15.00 Tradiţii 15.30 Pro Patria 16.30 Tribuna partidelor parlamentare 17.00 D.a. 17.30 Medicina pentru toţi 18.00 TVR Info 18.10 Hollyoaks (s) 18.35 Stăpânul lumii (s) 19.00 Sunset Beach (s) 19.55 Doar o vorbă "săţ-i" mai spun 20.00 Jurnal 21.00 Evocare Bogdan Petriceicu Hasdeu (do) 22.00 Cinema '98 22.45 Jurnalul de noapte 23.00 Festivalul Internaţional de Film DAKINO 23.30 Cultura în lume 0.15 Varietăţi internaţionale

Programul II: 12.00 Sunset Beach (s/r) 16.00 Ţiganca (s) 16.45 Santa Barbara (s) 20.10 Natacha (s) 22.00 Înnebunesc şi-mi pare rău (f)

Joi, 12 noiembrie

Programul I: 6.00 România, ora 6 fix! 9.00 TVR Cluj-Napoca 10.00 TVR Info 10.05 TVR Iaşi 11.00 TVR Timişoara 12.00 TVR Info 12.05 Pentru dv., doamnă! (r) 13.00 Natacha (s/r) 13.50 Teleshopping 14.00 TVR Info 14.10 Santa Barbara (s/r) 14.55 Teleshopping 15.00 Dialog 15.30 Ecclesiast '98 16.00 Convieţuiri 17.00 D.a. 17.30 Timpul Europei 18.00 TVR Info 18.10 Hollyoaks (s) 18.35 Stăpânul lumii (s) 19.00 Sunset Beach (s) 19.50 Rezultatele Tragerilor Super Loto 5/40 şi Expres 19.55 Doar o vorbă "săţ-i" mai spun 20.00 Jurnal 21.00 Ai grijă Jo Jo (s) 22.00 La volan 22.10 Cu ochii'n patru 22.50 Jurnalul de noapte 23.00 Festivalul Internaţional de Film DAKINO 23.30 Dintre sute de catarge 0.30 Pariul trio 0.35 Magazin muzical-umoristic

Programul II: 12.00 Sunset Beach (s/r) 16.00 Ţiganca (s) 20.10 Natacha (s/r) 22.00 Emigrantul (f) 0.10 Lumea sportului

Vineri, 13 noiembrie

Programul I: 6.00 România, ora 6 fix! 9.00 TVR Cluj-Napoca 10.00 TVR Info 10.05 TVR Iaşi 11.00 TVR Timişoara 12.00 TVR Info 12.05 De la lume adunate... 12.30 Convieţuiri 13.00 Natacha (s/r) 13.50 Teleshopping 14.00 TVR Info 14.10 Santa Barbara (s/r) 14.55 Teleshopping 15.00 Ecoturism 15.30 Emisiune în limba germană 17.00 Repere vitale 17.30 Mapamond 18.00 Ora Warner * Desene animate 19.00 Sunset Beach (s) 19.55 Doar o vorbă "săţ-i" mai spun! 20.00 Jurnal 21.00 Dune (f) 23.15 Jurnalul de noapte 24.00 Recitalul formaţiei CHICK COREA 1.00 Visând la libertate (f)

Programul II: 9.00 Ai grijă de Jo Jo (s/r) 12.00 Sunset Beach (s/r) 16.00 Ţiganca (s) 16.45 Santa Barbara (s) 20.10 Natacha (s) 22.00 Time out 22.35 Căderea vulturilor (s)

Sâmbătă, 14 noiembrie

Programul I: 7.00 Bună dimineaţa, de la... Iaşi! 8.25 Teleshopping 8.30 Alfa şi Omega 9.00 TVR Info 9.05 D.a. 9.30 Tip-Top, Mini-Top! 11.00 Schiorul Willie (f) 12.30 Ordinea publică 13.00 A doua alfabetizare 13.30 Ecranul 14.00 Info Magazin 14.30 Turnul Babel la Sibiu 16.55 Documentar istoric 17.45 Echipa de intervenţie (s) 18.30 Sabrina, vrăjitoare la 16 ani (s) 18.55 Teleenciclopedia 19.45 Săptămâna sportivă 19.55 Doar o vorbă "săţ-i" mai spun 20.00 Jurnal 20.30 Dl. şi d-na Smith (s) 21.20 Festivalul Internaţional de Film DAKINO 21.50 Mare ţi-e grădina! 22.40 TVR Info 22.45 Frumoasa din New York (f) 0.10 Arena AS

Programul II: 7.00 Căderea vulturilor (s/r) 14.00 Gabriela, managerul echipei de fotbal (s) 16.00 Ţiganca (s) 16.45 Santa Barbara (s) 20.30 Teatru: Negustori ambulanţi

Duminică, 15 noiembrie

Programul I: 7.00 Bună dimineaţa, de la... Cluj-Napoca! 8.25 Teleshopping 8.30 Lumină din lumină 9.00 TVR Info 9.05 D.a. 9.30 Kiki, Riki, Miki 11.00 Viaţa satului 13.00 Biserica satului 13.10 Tezaur folcloric 13.55 Fotbal: Universitatea Craiova - FC Argeş 15.50 Super Gol Show 16.45 Video-Magazin 18.25 Atlas 18.45 Serial de călătorii (do) 19.35 Duminica sportivă 19.45 Rezultatele tragerilor Loto 6/49 şi Noroc 19.55 Doar o vorbă "săţ-i" mai spun 20.00 Jurnal 20.30 7 zile în România 21.00 Plymouth (f) 22.30 TVR Info 22.35 Telesport 22.40 Pariul trio 22.45 Festivalul Internaţional de Film DAKINO 23.15 D-na King, agent secret (s) 0.05 Pop Show nocturn 1.00 Fotbal mondial 1998

Programul II: 7.00 Dl. şi d-na Smith (s/r) 10.30 Cinematograful vremii noastre * Melies, vrăjitorul (I) 14.00 Gabriela, managerul echipei de fotbal (s) 16.00 Ţiganca (s) 16.45 Santa Barbara (s) 21.00 Sportmania

Mapamond sport Mapamond sport

Preliminariile CE 2000 la fotbal

Echipele reprezentative se pregătesc de... iernat

În acest an sunt programate doar câteva partide în grupele premilinare pentru Campionatul European de fotbal al cărui turneu final va avea loc în anul 2000: Albania-Grecia (Gr.2);Irlanda de Nord-Moldova (Gr4);San-Marino - Cipru (gr.6) şi Malta - Macedonia,Iugoslavia-Irlanda (gr.8), fără prea mare importanţă pentru partea superioară a clasamentelor.

Înainte de a lăsa echipele şi antrenorii să respire mai liber până în martie anul viitor, să vedem cam care este situaţia după partidele acestei toamne.

În **grupa 1**, Italia s-a instalat în frunte, dar meciurile cu principala ei adversară, Danemarca, vor avea loc abia în 1999. Spre norocul danezilor, care au avut un început ezitant (ca să nu-i zic prost), cu două egaluri în deplasare şi o înfrângere acasă şi care, până la primăvară, au timp să-şi revină la forma care i-a consacrat pe plan internaţional. Tot anemic au păşit în preliminarii şi eleveţienii, însă ei continuă să spere într-o minune.

În **grupa 2**, se anunţă o luptă strânsă, fiindcă norvegienii, care păreau favoriţi (doar nu-i bătuseră scandinavii pe brazilieni la turneul final al CM?) au călcat în strâchini, pierzând acasă în faţa Letoniei şi nereuşind decât un egal cu Albania (după ce albanezii conduseseră cu 2-0!) Situaţia părea să-i fie favorabilă lui Puiu Iordănescu, numai că şi Grecia lui a păşit cu stângul, făcând numai 2-2 pe teren propriu cu nipte sloveni de care n-a auzit nimeni, primul meci cu caracter decisiv va fi Grecia -Norvegia, din martie viitor.

Grupa 3 a debutat cu o surpriză de proporţii: victoria Turciei asupra Germaniei, fapt care a coincis cu debutul noului cuplu de antrenori, Erich Ribbeck - Uli Stielike, la cârma echipei părăsite de Berti Vogts. Chiar aşa stând situaţia, nemţii n-au adversari periculoşi, fiindcă turcii şi finalandezii se trag reciproc de picioare, uşurând sarcina teutonilor.

Grupa 4, în loc să fie un duel între Franţa şi Rusia, va fi unul între Franţa şi Ucraina, ruşii fiind de nerecunoscut, de vreme ce au fost învinşi chiar şi de islandezi (care le-au ciupit un punct şi campionilor mondiali!). În mod normal, francezii nu-pot pierde calificarea, dar lucrurile se vor limpezi într-o oarecare măsură doar după dubla confruntare dintre cele două protagoniste, ruşii putând eventual juca rol de arbitru.

Foarte bine au pornit polonezii şi suedezii în **grupa 5**, unde iniţial se prevedea o dispută între Anglia şi Bulgaria. Şi, uite-aşa, acum, suedezii au prima şansă de calificare. Oricum, aceasta mi se pare a fi grupa cea mai "grea", în care orice este posibil. Spania era tot o veselie când s-au tras la sorţi grupele fiindcă în **grupa 6**, practic, doar Austria îi putea pune oarecari probleme. Când colo, în prima confruntare, spaniolii au încasat-o în Cipru, fapt care a determinat demisia selecţionerului Javier Clemente. În loc să profite de aceasta şi să se desprindă, austriecii n-au reuşit decât un egal, acasă, cu israelienii, astfel că ibericilor le-a venit inima la loc.

În **grupa 7** numai o calamitate naturală mai poate coborî echipa noastră de pe locul 1, după cele patru puncte norocoase obţinute înPortugalia şi Ungaria, cu ajutorul lui Dumnezeu şi al lui Stelea. Singura mea dorinţă este ca românii să-i descalţe pe unguri, la Bucureşti, şi la propriu, şi la figurat.

Grupa 8 a fost bulversată prin sancţiunile extrasportive aplicate Iugoslaviei, care n-a fost lăsată de UEFA să joace. În aceste condiţii, Irlanda şi Croaţia sunt singurele putând viza primul loc. Din fericire, până la urmă, deştepţilor de la comanda fotbalului european le-a venit gândul cel bun şi i-am lăsat pe sârbi să-şi apere şansele.

Grupa 9 pare a avea ca favorită reprezentativa Cehiei, cu trei victorii din tot atâtea jocuri, dar nu trebuie neglijat pericolul scoţian, ca şi surprizele pe care le poate furniza Lituania...

Dar, iată cum se prezintă clasamentele la zi:

Tony Adams (Anglia)

Grupa 5

Bulgaria - Suedia 0-1Suedia - Anglia 2-1 Bulgaria - Polonia 0-3 Luxemburg - Anglia 0-3 Polonia - Luxemburg 3-0 Anglia - Bulgaria 0-0

Clasament

1. Polonia	2	2	0	0	6-0	6
2. Suedia	2	2	0	0	3-1	6
3. Anglia	3	1	1	1	4-2	4
4. Bulgaria	3	0	1	2	0-4	1
5. Luxemburg	2	0	0	2	0-6	0

27.III.'99: Suedia - Luxemburg; Anglia - Polonia.

Andreas Herzog (Austria)

Grupa 6

Cipru - Spania 3-2Israel - Spania 1-2 San Marino - Israel 0-5 San Marino - Austria 1-4Cipru - Austria 0-3 Austria - Israel 1-1

Clasament

1. Austria	3	2	1	0	8-2	7
2. Israel	3	1	1	1	7-3	4
3. Spania	2	1	0	1	4-4	3
4. Cipru	2	1	0	1	3-5	3
5. San Marino	2	0	0	2	1-9	0

18.XI.'98: San Marino - Cipru.

Grupa 7

Azerbaidjan - Ungaria 0-4 Ungaria - Portugalia 1-3 Slovacia - Azerbaidjan 3-0 Liechtenstein - Azerbaidjan 2-1 Ungaria - România 1-1 România - Liechtenstein 7-0 Slovacia - Portugalia 0-3 Portugalia - România 0-1 Liechtenstein - Slovacia 0-4

Clasament

1. ROMÂNIA	3	2	1	0	9-1	7
2. Slovacia	3	2	0	1	7-3	6
3. Portugalia	3	2	0	1	6-2	6
4. Ungaria	3	1	1	1	6-4	4
5. Liechtenstein	3	1	0	2	2-12	3
6. Azerbaidjan	3	0	0	3	1-9	0

27.III.'99: România - Slovacia; Portugalia - Azerbaidjan; Ungaria - Liechtenstein.

Dorinel Munteanu

Gianfranco Zola (Italia)

Grupa 1

Ţara Galilor - Italia 0-2 Elveţia - Danemarca 1-1Belarus - Danemarca 0-0Italia - Elveţia 2-0Ţara Galilor - Belarus 3-2Danemarca - Ţara Galilor 1-2

Clasament

1. Italia	2	2	0	0	4-0	6
2. Ţara Galilor	3	2	0	1	5-5	6
3. Danemarca	3	0	2	1	2-3	2
4. Belarus	2	0	1	1	2-3	1
5. Elveţia	2	0	1	1	1-3	1

27.III.'99: Belarus - Elveţia, Danemarca - Italia.

Grupa 8

Croaţia - Macedonia 3-2
Irlanda - Croaţia 2-0
Irlanda - Malta 5-0
Macedonia - Malta 4-0
Malta - Croaţia 1-4

Clasament

1. Irlanda	2	2	0	0	7-0	6
2. Croaţia	3	2	0	1	7-5	6
3. Macedonia	2	1	0	1	6-3	3
4. Iugoslavia	0	0	0	0	0-0	0
5. Malta	3	0	0	3	1-13	0

18.XI.'98: Malta - Macedonia;Iugoslavia-Irlanda.

Grupa 2

Grecia - Georgia 3-2
Georgia - Albania 1-0
Norvegia - Albania 2-2
Grecia - Slovenia 2-2
Slovenia - Letonia 1-0
Norvegia - Letonia 1-3
Slovenia - Norvegia 1-2
Letonia - Georgia 1-0

Clasament

1. Letonia	3	2	0	1	4-2	6
2. Grecia	2	1	1	0	5-2	4
3. Slovenia	3	1	1	1	4-4	4
4. Norvegia	3	1	1	1	5-6	4
5. Georgia	3	1	0	2	1-4	3
6. Albania	2	0	1	1	2-3	1

18.XI: Albania-Grecia27.III.'99: Grecia - Norvegia.

Grupa 9

Cehia - Estonia 4-1
Bosnia H. - Estonia 1-1
Lituania - Scoţia 0-0
Lituania - Bosnia H. 4-2
Ins. Feroe - Cehia 0-1
Scoţia - Ins. Feroe 2-1
Bosnia H. - Cehia 1-3
Scoţia - Estonia 3-2
Lituania - Ins. Feroe 0-0
Ins. Feroe - Bosnia H. 0-1
Estonia - Ins. Feroe 5-0

Clasament

1. Cehia	3	3	0	0	8-2	9
2. Scoţia	3	2	1	0	5-3	7
3. Lituania	3	1	2	0	4-2	5
4. Estonia	4	1	1	2	9-8	4
5. Bosnia H.	4	1	1	2	5-8	4
6. Ins. Feroe	5	0	1	4	1-9	1

27.III.'99: Cehia - Lituania.

Grupa 3

Moldova - Germania 1-3 Turcia - Irlanda N. 3-0 Finlanda - Moldova 3-2 Turcia - Finlanda 1-3 Turcia - Germania 1-0 Irlanda N. - Finlanda 1-0

Clasament

1. Finlanda	3	2	0	1	6-4	6
2. Turcia	3	2	0	1	5-3	6
3. Germania	2	1	0	1	3-2	3
4. Irlanda de Nord	2	1	0	1	1-3	3
5. Moldova	2	0	0	2	3-6	0

18. XI:Irlanda de nord-Moldova; 27.III.'99: Irlanda N. - Germania; Turcia - Moldova.

Ulf Kirsten (Germania)

Youri Djorkaeff

Grupa 4

Armenia - Andorra 3-1 Islanda - Rusia 1-0 Islanda - Franţa 1-1 Ucraina - Armenia 2-0 Ucraina - Rusia 3-2 Andorra - Ucraina 0-2 Franţa - Andorra 2-0 Rusia - Franţa 2-3 Armenia - Islanda 0-0

Clasament

1. Ucraina	3	3	0	0	7-2	9
2. Franţa	3	2	1	0	6-3	7
3. Islanda	3	1	2	0	2-1	5
4. Armenia	3	1	1	1	3-3	4
5. Rusia	3	0	0	3	4-7	0
6. Andorra	3	0	0	3	1-7	0

27.III.'99: Andorra - Islanda, Franţa - Ucraina; Armenia - Rusia.

Federaţia spaniolă intenţionează decalarea sezonului viitor

Federatia spaniolă de fotbal /RFEF/ intenţionează să fixeze pentru 15 august debutul viitorului campionat /faţă de 30 august până acum/, în acord cu recomandările UEFA, a indicat sâmbătăcotidianul sportiv —AS—. Cu această propunere, care va figura într-un raport pe care RFEF va trebui să-l prezinte la UEFA în noiembrie, următorul sezon al ligii spaniole se va încheia pe 21 mai 2000, fie cu 15 zile înainte de debutul lui EURO 2000, adaugă cotidianul citat. În schimb, RFEF nu a tinut cont de sugestia cluburilor ca meciurile din Cupa Spaniei să se dispute într-o singură manşă pentru uşurarea calendarului. În timpul unei vizite la Madrid, secretarul general al UEFA Gerhard Aigner a explicat responsabililor spanioli că ajustarea calendarului era necesară pentru noua formulă a competitiilor europene, în special în Liga Campionilor unde vor participa 32 de cluburi faţă de 24 până în prezent.

Se pun bazele unei „fundaţii" împotriva violenţei din sport

În curând va fi creată o''fundaţie Daniel Nivel''pentru prevenirea violenţei, a anunţat secretarul general al Federaţiei germane de fotbal /DFB/, Horst Schmidt. Fundaţia va fi pusă pe picioare cu concursul DFB, al Federaţiei internaţionale /FIFA/ şi al Uniunii europene /UEFA/, a precizat dl Schmidt. Mai multe familii ale jandarmilor din Lens, unde colegul lor Daniel Nivel a fost grav rănit în timpul Cupei Mondiale de fotbal, au fost invitate de DFB pentru a-şi petrece un week-end la Rust /Germania/, într-un parc de distracţii. Cei doi copii au lui Daniel Nivel, Nicolas şi Vincent, au fost prezenţi, ca şi fostul selecţioner german Berti Vogts. Jandarmul Daniel Nivel, 43 ani, a stat şase săptămâni în comă după ce a fost grav rănit de huliganii germani, înainte de meciul Germania-Iugoslavia din 21 iunie.

Pagină realizată de N.I.DOBRA

Fotbal, divizia C

INTR-UN SINGUR SENS

ŞOIMII SIBIU - PETROLUL ŢICLENI 2-0 (2-0)

Echipa sibiană a avut parte sâmbătă de un adversar deloc incomod, formaţia din Ţicleni încadrându-se în categoria celor care bat la limită "acasă" şi o încasează la scor în "deplasare". Dovadă faptul că, deşi cu +1 la "adevăr", petroliştii marcaseră de 18 ori şi primiseră 34 de goluri înaintea partidei de sâmbătă.

"Şoimii" ar fi putut face scor cu echipa din Ţicleni, însă din nou au fost ratate, cu mare uşurinţă, o serie de ocazii clare de gol. În cele din urmă însă contează cele trei puncte puse în joc, în urma partidei de sâmbătă echipa sibiană mai urcând o treaptă în clasament, suflându-i în ceafă liderei Electro Bere Craiova.

Ambele goluri ale întâlnirii au fost reuşite în prima repriză. Mai întâi a punctat Tarcea în min. 15, după o combinaţie cu Aurică Rădulescu şi Trifu, învingându-l pe portarul Bălăeţ de la limita careului mic. Şapte minute mai târziu Eddy Trifu a transformat penalty-ul acordat la faultul în careu al portarului Bălăeţ asupra sa. Ocazii de gol nefructificate au avut Trifu (5), lobul său trecând peste Bălăeţ care a revenit însă şi a reţinut de sub bara transversală, Răzvan Brumar (25, 38), şuturile acestuia (revenit de la Minaur Zlatna) fiind parate de portarul petrolist, Tarcea (60); lovitura liberă executată de la 18 m de poartă fiind respinsă de Bălăeţ sau Adi Munteanu, în ultimele două minute acesta scăpând de tot atâtea ori singur cu portarul petrolist.

În altă ordine de idei, echipa sibiană a trecut cu bine şi cel de-al 15-lea val, "Şoimii" fiind neînvinşi din prima etapă, de la Stâlpeni.

ŞOIMII: Pampea - A. Rădulescu (61, A. Munteanu), Floare (46, I. Mărginean), Comăniciu, M. Popa - Ştef, Ciobanu (54, Corlaciu), R. Brumar, Tarcea - E. Trifu, Scridon.

Petrolul: Bălăeţ - Bufanu, Preda (52, Băzăvan), Andrei, Burlan - Bacâtea (34, Haiducescu), Păsărin, Muja, Copaci (73, Şoşoi) - Hanganu, Mogoşanu.

Arbitru: Şt. Erdei (Oradea). Asistenţi: I. Balaj (Ştei) şi Al. Nagy (Oradea). Cartonaşe galbene: Bălăeţ, Preda.

Nicu SĂRARU

VICTORIE LA LIMITĂ, DAR MERITATĂ

RECORD MEDIAŞ - MINERUL BERBEŞTI 2-1 (1-0)

În ciuda faptului că diferenţa de pe tabelă înregistrată la finalul partidei a fost minimă, echipa medieşeană s-ar fi putut impune mult mai categoric, însă s-au opus, pe rând, portarul Monea sau, în două situaţii, barele porţii sale. Scorul a fost deschis în chiar primul minut de joc, Tofănescu fructificând o centrare de pe dreapta, de la 3-4 metri. În continuare, vor trece pe lângă majorarea scorului Ovidiu Lazăr în min. 7, 15, Părduţ, acesta fiind blocat în careu de portarul Monea (30) sau Frandeş (52). Minutul 60 aduce golul egalizator, la singura fază mai periculoasă a oaspeţilor. Popa este blocat în careu de portarul medieşean Lupu şi tot el transformă lovitura de pedeapsă. În continuare, medieşenii se avântă în atac în speranţa de a prelua din nou conducerea şi, după un "cap" în transversală al lui Forgacs la centrarea lui Rareş Mureşan (68) au reuşit să puncteze tot dintr-un penalty. Ov. Lazăr este faultat în careu de portarul Monea şi Forgacs transformă elegant (78). Până la final medieşenii vor mai trimite o dată balonul în bară, prin Frandeş (84).

Una peste alta, o victorie muncită a medieşenilor, preşedintele grupării de pe Târnava promiţând în urmă cu o săptămână că, în aceste ultime patru partide "vom aduna 10 puncte dacă nu 12, din tot atâtea posibile". Primul pas a fost făcut.

RECORD: Lupu - Cristea (75, Rău), Löprich (3, Părduţ; 56, Forgacs), D. Trifu, R. Mureşan - C. Mureşan, Cl. Comşa, Ferencz, Tofănescu - Ov. Lazăr, Frandeş.

Minerul: Monea - Buca (2, David), Mihai, Amati, Olaru - Grigore, Palade, Popa, C. Lazăr (83, Bobâlcă) - Neacşa, Piţoiu.

Arbitru: C-tin Făniţă (Timişoara). Asistenţi: O. Simianschi (Timişoara) şi I. Buna (Lugoj). Cartonaşe galbene: Părduţ, Frandeş, Lupu, Cr. Comşa / Mihai, Popa.

Victor CERBU

Minutul '91

urmare din pag.1

mirositoare ca acestea, mulţi colegi de-ai mei de breaslă, mai ales de la unele publicaţii de specialitate centrale, se complac în a pleca cu desagele pline cu de toate de prin dedesubturile şi cămările echipelor aşa zise "sărace", şi mâzgălesc câte o cronică pe care, citind-o, mai că-ţi vine să exulţi de bucurie cum că ce frumos şi bogat este fotbalul nostru, dac-ar fi să parafrazez o poezie de pe vremea lui "nea Ceaşcă".

● **FCM Bacău - Gloria Bistriţa 3-1 (1-1)**. După o primă repriză în care se credea că moldovenii vor merge la "paşe" cu Jean Pădureanu, elevii biciuiţi doar de Halagian, Hizo coborând la Piatra Neamţ, au trecut şi cel de-al 13-lea val. Au punctat: Căpuşe (34), Popovici (53) şi Fl. Petcu (87), respectiv Turcu (17) ● **Ceahlăul Piatra Neamţ - Farul Constanţa 2-0 (2-0)**. Costel Ilie (min. 8) şi M. Ionescu (42) i-au adus primele puncte lui Viorel Hizo, care speră să scoată echipa de sub "Pietricica" din impas. Până acolo mai este cale lungă! Ce-i drept şi adversara moldovenilor a jucat orice, numai fotbal nu. ● **"U" Cluj - Universitatea Craiova 1-2 (1-0)**. Predatu a transformat un penalty în minutul 3, însă clujenii n-au reuşit să păstreze până la final rezultatul. Pentru olteni au punctat Toader şi Luţu, în minutele 49 şi 65. ● **CSM Reşiţa - Foresta Fălticeni 1-1 (1-0)**. "Părintele" Sdrobiş şi-a mai atârnat încă o piatră de gât şi n-ar fi exclus să-şi caute altă echipă cât de curând. Au punctat: Ciocoi (70), respectiv Ene (35). ● **Petrolul - Oţelul 2-0 (1-0)**. Onuţ (20 - penalty) şi Costescu (51) au adus cea de-a şaptea victorie pentru Ion Marin. ● **FC Oneşti - Olimpia Satu Mare 1-0 (1-0)**. Cu toate întăririle, Olimpia n-a reuşit să-şi mai "dreagă" coloana "adevărului". Unicul gol poartă semnătura lui Iriza (min. 40). ● **FC Argeş - Astra Ploieşti 1-2 (0-1)**. Cu un jucător eliminat încă din minutul 38, Cornel Cristescu văzând "roşu", FC Argeş n-a reuşit să ţină piept echipei prahovene, Astra furnizând una dintre surprizele acestei etape. Barbu (80 - penalty), respectiv Movilă (24, 72). ● **Rapid - FC Naţional 5-0 (0-0)**. După o primă repriză albă, giuleştenii i-au "şifonat" serios pe cei din Cotroceni. Şumudică (49 - penalty), Lupu (57 - penalty, 69), Dulca (79) şi Mălădărăşanu (88). ● **Steaua - Dinamo 1-1 (1-0)**. Mult zgomot pentru nimic! După o repriză bună, în care au reuşit să puncteze prin Dănciulescu (25), steliştii au ieşit de la vestiare de parcă lenei le-ar fi spus s-o lase mai moale ca să nu se strice. Contra a egalat (65) după un penalty ratat de Florin Bătrânu.

Clasament, divizia A

1. Rapid	13	11	1	1	34-9	34 (+13)
2. Dinamo	13	10	2	1	46-10	32 (+14)
3. F.C.M. Bacău	13	6	7	0	17-9	25 (+4)
4. F.C. Naţional	13	8	0	5	26-22	24 (+6)
5. Petrolul	13	7	2	4	21-15	23 (+2)
6. F.C. Argeş	13	7	2	4	22-17	23 (+2)
7. Steaua	13	6	4	3	24-14	22 (+1)
8. Oţelul	13	7	1	5	21-14	22 (+4)
9. Astra	13	5	4	4	14-12	19 (+1)
10. Gloria Bistriţa	13	4	3	6	21-26	15 (-3)
11. F.C. Oneşti	13	4	3	6	19-27	15 (-6)
12. U. Craiova	13	3	5	5	14-17	14 (-4)
13. Farul	13	4	1	8	14-23	13 (-5)
14. Ceahlăul	13	3	3	7	15-21	12 (-9)
15. C.S.M. Reşiţa	13	2	5	6	9-27	11 (-10)
16. "U" Cluj	13	2	3	8	9-32	9 (-12)
17. Olimpia	13	2	1	10	10-27	7 (-11)
18. Foresta	13	1	3	9	15-29	6 (-12)

Ultima oră

● Ionuţ Pârvu, ultima dată la FC Oneşti, va lua drumul străinătăţii. Dacă nu-l vor opri cei de la VfB Leipzig (Germania) va trece graniţa în Austria.

● Miron Cozma: "Am să-i leg şi pe jucătorii care au vândut şi pe conducători!" Vezi-ţi de treaba ta, Miroane, să nu te mai lege alţii pe tine!

● Dinamo le-a furat din nou costiţa din fasole celor din Ghencea şi Giuleşti. Din iarnă, atât Mutu cât şi Ionel Ganea vor fi "câini" roşii cu acte în regulă. Până una alta, Steaua se mulţumeşte cu jucători ca Bar.

● Chelsea şi FC Copenhaga au căzut de acord asupra transferului lui Brian Laudrup. Danezul a semnat un contract pe doi ani şi jumătate.

● Şi în ediţia 2000-2001 a cupelor europene România beneficiază doar de un singur loc în Cupa UEFA.

● Anghel Iordănescu ar putea prelua şi funcţia de antrenor al echipei elene AEK Atena, paralel cu cea de selecţioner al Greciei.

● Săptămâna trecută, conducerea clubului Viromet Victoria l-a reinvestit în funcţia de antrenor principal pe Marian Mărgărit. Rezultatul s-a văzut imediat: sâmbătă, 7.11, Viromet a învins în deplasare, la Bicaz, pe Cimentul cu 2-0, revenind pe +6 la "adevăr". Succes, Gali!

b.o.n.

Handbal, Divizia Naţională

Metalul Copşa Mică - Cimentul Medgidia 33-25 (17-11)

Au înscris: Costan 11, Kun 6, Micu 4, Luca 4, Pastramă 3, Ignat 3 şi Holom 2.

Rugby - Cupa României

urmare din pag. 1

înlocuindu-i pe Amariei, Zeicu, Borcan, Borş şi Florea.

Toţi cei douăzeci de jucători ai gazdelor au manifestat o poftă deosebită de joc. S-au marcat 12 eseuri, de jucători din toate liniile: A. Banciu - trei, Borcan şi L. Micu câte două, iar Borş, Oprişor, Secelean, Zeicu şi Ciulei reuşind câte un eseu, nouă dintre acestea fiind transformate de A. Iulian. Oaspeţii au reuşit şase puncte prin Patrichi; în prima repriză acesta a încercat o lovitură de picior căzută de la centrul terenului. Balonul a trecut pe sub traversala butului sibian, dar Răduţă a văzut "peste", acordând pentru mineri 3 puncte. În repriza a doua Patrichi transformă o lovitură de pedeapsă.

Se pare - nu s-a primit nimic oficial în acest sens - că ultimele două etape ale turului campionatului naţional se vor desfăşura doar în primăvară. Sibienii urmau să întâlnească în 28.11.98 pe teren propriu echipa Dinamo, iar în ultima etapă programată iniţial pentru 5.12.1998, să întâlnească, în Ghencea, pe Steaua.

Băieţii nu vor intra oricum în vacanţă, urmând ca sâmbătă 14.11.98, să întâlnească la Petroşani, echipa studenţilor într-un meci contând pentru "Cupa României".

Cu toate că la ora desfăşurării partidei de rugby, aveau loc meciurile de baschet, fotbal, handbal şi volei, fidelii suporteri ai rugbyului au fost prezenţi în Valea Aurie. Rugbiştii noştri au dedicat această splendidă victorie antrenorului lor **Mircea Beianu**, aflat de vineri de la prânz pe patul spitalului din cauza unui neaşteptat accident vascular. După meci ei s-au dus in corpore la spital, urându-i însănătoşire grabnică.

"LECŢIE DESCHISĂ"

urmare din pag. 1

lor. Partida începe cu o perioadă destul de lungă de tatonare, cu greşeli în special la finalizare, de ambele părţi. După ce gazdele deschid scorul, în min. 1, prin Claudiu Muntean (2-0) urmează o perioadă de două minute fără coş şi, abia în min. 3 tabela de scor indică egalitate (2-2). Oaspeţii conduc până în min. 5 când sibienii preiau conducerea şi încep, chiar dacă nu la nivelul maxim, să-şi impună superioritatea. Ei joacă mult mai bine în apărare, reuşind recuperări şi intercepţii utile, dar manifestă, încă, o modestă eficacitate. Cu toate acestea ei conduc (14-7, min 8; 29-21, min 14) şi se distanţează, în min 15 la 12 puncte (33-21). Ultimele 5 minute ale primei reprize sunt foarte disputate, gazdele reuşind să aibă la pauză un avantaj de 8 puncte (39-31).

Repriza secundă a avut o desfăşurare mai evidentă în favoarea elevilor antrenorului emerit Mircea Vulc. După numai 3 minute de la începutul celei de a doua părţi a jocului C.S.U.ASTRAL conducea cu 47-34. Urmează o perioadă de "forcing" a oaspeţilor şi aceştia se apropie la 8 puncte în min 26 (50-42). De aici superioritatea gazdelor este evidentă la toată capitolele, ele reuşind să conducă în min. 33 cu 70-47 şi să obţină în final victoria cu scorul de 81-62. Inegal arbitrajul cuplului Poenaru (Bucureşti) - Vaida (Oradea). Pentru C.S.U. ASTRAL au înscris: Tordai 27 (2x3); Alecu 19 (1x3); Pelger 14 (2x3); Muntean 9 (1x3); Spasojevici 8 şi Lăpădat 4 (1x3).

MECIUL LUI DEMI...

urmare din pag. 1

lui Demian, după o combinaţie desteaptă între M. Szeghedi şi Toader, şutul decarului interist, de la 18 metri, lăsându-l mască pe Pap şi, din minutul 8, succesul gazdelor începuse să prindă contururi. Meciul este extrem de vioi şi de bună calitate, arădenii necantonându-se nici o clipă în apărare. În min. 9, Panin îl "întinde" pe Florin Cotora cu un şut înşelător, dar oaspeţii obţin doar o lovitură de colţ... În min. 26, gafă monumentală a arbitrului Balmuş, care le refuză un penalti clar sibienilor după faultul din spate, în careu, al lui G. Radu asupra lui Maftei. În min. 45, acelaşi Maftei execută perfect un corner, Luci Cotora se înalţă splendid dintr-un buchet de jucători şi înscrie imparabil cu capul de la 7 metri: 2-0.

Ritmul partidei se menţine alert şi după reluare. Arădenii continuă să joace la risc, cu numai trei fundaşi (!?) şi contraatacurile interiştilor le înnoadă picioarele. În min. 57, portarul Pap îl "culcă", la 6 metri, pe M. Szeghedi şi penaltiul, necontestat, este transformat de jucătorul numărul unu al partidei, Adi Demian: 3-0. Peste alte trei minute va fi 4-0: Galea se descurcă excelent pe dreapta, îl serveşte ideal pe M. Szeghedi, care pune "latul" şi Pap este bătut.

Galeria interistă, în culmea fericirii, îi salută în stilul propriu pe Nicu Nan (care le promite băieţilor, pe loc, două autocare, sâmbătă, pentru Târnăveni) şi pe Dan Condurat, primarul Sibiului asigurându-i, zâmbitor, că n-o să uite că F.C. Inter este şi echipa lui! Arădenii ratează o mare ocazie în min. 70, când Almăşan şi Drăgan nu-l pot depăşi pe Florin Cotora, la fel de clară fiind şi ocazia, din min. 85, a lui C. Szeghedi, beneficiarul unei pase de maestru de la Sabău. Victorie rotundă, tonică a echipei inteligentului antrenor Adrian Văsâi care, iată, ne face să regretăm că din tur nu mai sunt decât două etape. Voi reveni în cotidianul "Tribuna".

VICTORIE CU DEDICAŢIE

urmare din pag. 1

acelaşi jucător ratând din 6 metri. La o pătrundere a lui Callo, Rahoveanu îl faultează pe mijlocaşul medieşean şi penalty-ul va fi transformat de Iorga (min. 55). Două minute mai târziu Miclăuş îl faultează pe activul Mitrică în careu, însă Filip parează penalty-ul executat de acelaşi Mitrică. Golul de onoare pică în minutul 68, Păcurar înscriind cu un şut din interiorul careului, la colţul lung.

Un element de culoare din afara terenului l-a dat un spectator "obosit", aflat în spatele băncii tehnice medieşene, care-l învinuia pe antrenorul Jan Gavrilă că încurajează jucătorii veniţi la Gaz Metan de pe alte meleaguri, în timp ce localnicii sunt ţinuţi mai la... urmă.

Cunoscându-l pe Jan Gavrilă, nu credem că este în stare de aşa ceva pentru că, peste tot pe unde s-a preumblat, a încercat, şi zicem noi, a reuşit să facă treabă bună, promovând în primul "unsprezece" pe jucătorii aflaţi în formă bună, nefiind interesat să creeze "bisericuţe", să facă diferenţe între unii sau alţii dintre elevii săi.

BIBLIOTECA „ASTRA" SIBIU

BLIOTECA „ASTRA"
SIBIU

TRIBUNA sporturilor

SUPLIMENT SĂPTĂMÂNAL DE INFORMARE SPORTIVĂ AL COTIDIANULUI INDEPENDENT "TRIBUNA"

Anul VIII, nr.444 | 16.11. - 22.11.1998 | 4 pagini, 500 lei

Fotbal, Divizia B

ÎNCRÂNCENARE OARBĂ ȘI... ATÂT!

Chimica Târnăveni - F.C. Inter 1 - 0 (0 - 0)

Stadion „Chimica", timp frumos, gazon moale, spectatori cca 1500. A marcat Cr. Pustai (min. 75).

CHIMICA: *Chebuţiu - Maier, Szöke (59, Florea), Ungureanu - Olah, Radu, Ştefan, Andrei, Marcadonatu (74, Ciornei) - Curticăpeanu (46, Tudose), Pustai. Rezerve: Bicheşi, Ilie. Antrenori: Petru Varodi şi Ioan Vunvulea.*

F.C. INTER: *Fl. Cotora - Tolciu, Al. Zotincă, L. Cotora, Burdulean - Ad. Popa, Maftei, Demian, Galea - M. Szeghedi (77, Sabău), Balaban. Rezerve: Ursu, C. Szeghedi, Băcilă, Neguţ. Antrenori: Adrian Văsîi şi Viorel Jurcă.*

Au arbitrat L. Seceanu (Galaţi), penibil, T. Murariu (Gura Humorului) şi Gh. Ştefanovici (Suceava), ambii bine. Observator: Cornel Sorescu (Piteşti).

Cartonaşe galbene: Pustai (82), Ciornei (86), respectiv Demian (15), Zotincă (75) şi Burdulean (82). Raportul şuturilor: 12 - 14 (pe poartă 4 - 7). Cornere: 1 - 4.

Am plecat de la Târnăveni amărât şi abătut, în acompaniamentul gălăgios şi trivial al unor derbedei ce-şi zic suporteri ai echipei gazdă... Nu asta a contat, ci diferenţa enormă între ce ne-au arătat interiştii la Dej şi la Sibiu, contra arădenilor, şi ceea ce au reuşit acum, la Târnăveni. Treaba ţine, dacă vreţi, de mentalitatea fotbalistului român, care traversează extrem de uşor distanţa de la 4- 0 la 0 - 1 şi s-ar putea să nici nu-i pară rău prea tare!

Chimica are la ora actuală o formaţie modestă, cu siguranţă cea mai slabă dintre cele văzute de mine în acest tur de campionat, în special defensiva fiind de un ridicol şi de o naivitate absolute. De fapt, arma predilectă cu care chimiştii şi-au depăşit pe propriul teren adversarii este aglomerarea careului oaspe după faze fixe, jucătorii foarte înalţi (Szöke, Radu, Ungureanu) fiind realmente periculoşi în duelurile aeriene. Aşa puteau înscrie, în min. 16, Szöke sau Pustai, în min. 45, într-o primă repriză dominată oarecum de sibieni, care au avut în min. 35 o ocazie extraordinară, risipită

Mircea BIŢU

cont.în pag.4

Rugby, Cupa României

Ştiinţa Petroşani - C.S.M. Kirschbaum 7 - 13 (0 - 10)

Cu toate că au plecat spre Petroşani doar în dimineaţa jocului şi au evoluat pe un teren desfundat, rugbiştii sibieni şi-au probat din nou valoarea şi au obţinut o victorie meritată. Oaspeţii au punctat în prima repriză prin Dobre şi Borcan (eseuri). Minerii reuşesc şi ei un eseu transformat în repriza secundă, dar ultimul cuvânt îl au tot sibienii care punctează prin Andrei Iulian, care a transformat o lovitură de pedeapsă.

Bravii sportivi sibieni îi dedică şi această victorie antrenorului lor Mircea Beianu, căruia îi urează însănătoşire grabnică.

S. PUI

Iosif Rotariu, omul-orchestră!

„Poli" Timişoara - Gaz metan 2-0 (1-0)

Gazdele încèp năvalnic şi, în min. 6, la a doua lovitură de colţ, impecabil executată de Iosif Rotariu, Tătaru înscrie cu capul din apropiere. Timişorenii nu ridică deloc piciorul de pe acceleraţie şi defensiva gazistă stăvileşte cu greu o acţiune personală a antrenorului-jucător (min. 12). Peste 5 minute, Codrea se află în faţa golului, dar Filip - în zi bună - reţine, aşa cum face şi în min. 25, la „capul" lui Băban. Mediesenii au reuşit de câteva ori să iasă din „încercuire", Cl. Moldovan (min. 13 şi 17) trecând pe lângă egalare. În min. 41, Zota scapă pe contraatac, este faultat la 20 metri, dar lovitura liberă este executată în „zid" de Grigore.

La trei minute după reluare, la o pătrundere înspre careu a lui Sasu, gazdele solicită vehement penalti, dar arbitrul C. Miclea, aproape de fază, nu cedează, dictează lovitură liberă de la 17 metri pe care Rotariu o execută viclean, însă Filip reţine. În min. 55, acelaşi Zota scapă pe contraatac, însă îşi prelungeşte balonul şi, ieşit la 20 metri, Frunză degajează. Peste 8 minute Gabor are şi el şansa egalării, însă Frunză e la post. Iar dacă n-a fost 1-1, va fi imediat 2-0, nou intratul Miculescu, nemarcat în careu, înscriind lângă bară.

„Acasă suntem cu adevărat curajoşi şi inventivi, dar în deplasare n-avem pic de obrăznicie" - ne spunea, ieri, preşedintele mediesean Ilie Vlad. „Trebuie să uităm repede acest insucces pentru că la Mediaş, în ultima etapă, poposeşte Bihorul şi nu ne gândim decât la o victorie care să ne asigure un loc călduţ peste iarnă. Cred în puterea de mobilizare a echipei noastre" a încheiat dl. Vlad.

„POLI": *Frunză - Mihai, Corban (80, Utfineanţ), Dancea, Tătaru - Velcea, Rotariu, Vlaicu, Codrea (85, Stoian) - Sasu, Băban (65, Miculescu). Antrenor: Iosif Rotariu.*

GAZ METAN: *Filip - Ciurar, Fl. Şomfălean, C. Moldovan, Miclăuş - Callo (62, Gabor), Grigore, Boruncoi, Cl. Moldovan - Zota, Cl. Şomfălean (65, Boaru). Antrenor: Jan Gavrilă.*

Ovidiu BOICA

Minutul '91

Peşte mort pe post de nisetru viu

Cândva, în urmă cu mulţi ani, moşu din partea mamei - mare pişicher, care făcuse avere în America şi-o pierduse la cărţi şi la femei aici - mi-a spus că fiscul e cel mai mare bandit, fiindcă acolo dai bani şi cumperi chitanţe. Habar n-aveam eu, pe atunci, ce-i fiscul şi cu ce se mănâncă, dar mi-am amintit „lecţia" în ultima vreme, de când, la noi, fotbalul a devenit ceva asemănător, numai că acesta toacă bani şi-ţi oferă iluzii, care nu sunt nici măcar palpabile ca acele petice de hârtie.

Etapa a 14-a a fost încă o cacealma servită de borţoşii instalaţi la cârma cluburilor noastre de fotbal din prima divizie, care, după ce s-au chivernisit peste noapte prin tot felul de matrapazlâcuri, îşi spală banii între ei prin intermediul acestei farse, în care, săptămână de săptămână, ni se serveşte peşte mort, urât mirositor, pe post de nisetru cu burta plină de caviar ● **Dinamo - FCM Bacău 1 - 0 (1 - 0)**. S-a făcut atâta tămbălău înaintea acestei partide, încât unii naivi au început chiar să creadă că va fi un duel cu scântei şi tibii rupte. Probabil că au uitat că, pe vremuri, la Bacău, juca un puişor de-al miliţienilor din Bucureşti, zis tot Dinamo, că Halagian şi Dinu sunt mlădiţele aceleiaşi tulpini şi că lupu-şi schimbă părul, dar năravul ba. Aşa că, a ieşit o supă lungă din această întâlnire, fără os, fără sare şi piper, cu un gol amărât, marcat de Lupescu din penalti

n.i.d.

cont.în pag.4

PELUZA a III-a

Cu tâlc

Liga Profesionistă de Fotbal, acest for al conştiinţei fotbalistice româneşti, are toate motivele să adune bani pentru că este un organism tânăr, în creştere, care trebuie bine hrănit. Biberonul de alimentare este amenda aplicată celor din interiorul fotbalului profesionist românesc, jucători, antrenori, conducători de cluburi, când aceştia întinează, prin viu grai sau prin faptă, imaginea fotbalului danubiano-carpatin.

O amendă cu tâlc a fost aplicată, zilele trecute, lui Cornel Dinu, om de fotbal profesionist la Dinamo şi om al legii, în particular, care, într-un rechizitoriu spontan, acuza Rapidul că „nu a câştigat, pe bune, decât 3-4 meciuri" Ofensată, conducerea de sub pod a înălţat zmeul plângerii până sus la Ligă, aceasta a pus de-o şedinţă, iar Comisia ei de disciplină i-a adresat lui Dinu un avertisment, pe care acesta l-a pus la colecţie, dar şi o amendă de 3 milioane lei. Despre meciurile „pe bune", sau „pe rele", ziarele au strigat în litera mare, peluziştii au strigat în gura mare, doar Ioaniţoaia a folosit procedeul aluziei mici, cu tâlc şi cu „adrisant" cunoscut. Dinu n-a vrut să comenteze, a împrumutat bani de la un peluzist, i-a pus în puşculiţa Ligii şi s-a adresat, cu tâlc, ziariştilor: „Aţi fost şi dumneavoastră sancţionaţi odată cu mine". Ce să înţelegem? Liga ar dori să-şi întindă „competenţele" şi prin redacţii? Sau chiar prin peluze? Mai ştii?

Mihai BRATU

Clasamente, Divizia B

Seria I

Dacia Unirea Brăila - Laminorul Roman 0-3; Cimentul Fieni - Petrolul Moineşti 2-1; Sportul Studenţesc - Dunărea Galaţi 0-0, Chindia Târgovişte - FC Braşov 0-2, Nitramonia Făgăraş - Politehnica Iaşi 4-2, Tractorul Braşov - Precizia Săcele 1-1; Rulmentul Alexandria - Rocar Bucureşti 1-0, Gloria Buzău - Poiana Câmpina 0-1.

1. FC Braşov	16	12	3	1	33-9	39(+15)
2. Cimentul Fieni	16	9	4	3	26-16	31(+4)
3. Petrolul Moineşti	16	9	2	5	25-18	29(+8)
4. Rocar Bucureşti	16	9	1	6	29-22	28(+4)
5. Laminorul Roman	16	9	1	6	22-18	28(+4)
6. „Poli" Iaşi	16	8	3	5	27-20	27(+3)
7. Midia Năvodari	16	7	4	5	26-19	25(+1)
8. Precizia Săcele	16	7	2	7	26-22	23(-1)
9. Chindia Târgovişte	16	7	2	7	22-21	23(-1)
10. Poiana Câmpina	16	6	4	6	16-20	22(+1)
11. Tractorul Braşov	16	7	1	8	19-24	22(-2)
12. Rulmentul Alexandria	16	6	3	7	15-13	21(-3)
13. Metrom ICIM Braşov	16	6	2	8	20-18	20(-4)
14. Sportul studenţesc	16	6	2	8	14-17	20(-4)
15. Gloria Buzău	16	5	2	9	16-21	17(-7)
16. Nitramonia Făgăraş	16	5	1	10	14-29	16(-8)
17. FCM Dunărea Galaţi	16	3	4	9	14-27	13(-11)
18. Dacia Uirea Brăila	16	1	3	12	7-37	6(-21)

Etapa viitoare (sâmbătă, 21 noiembrie, ora 11): *Laminorul Roman - Cimentul Fieni, Precizia Săcele- Rulmentul Alexandria, Rocar - Dacia Unirea Brăila, Petrolul Moineşti - Gloria Buzău, FCM Dunărea Galaţi - Metrom ICIM Braşov, Poiana Câmpina - Sportul studenţesc, FC Braşov - Chindia Târgovişte, Midia Năvodari - Nitramonia Făgăraş, Politehnica Iaşi - Tractorul Braşov.*

Seria a II-a

FC Drobeta Tr. Severin - Apulum Unirea Alba Iulia 3-1, Jiul Petroşani - ASA Tg. Mureş 2-0, UT Arad - FC Extensiv Craiova 2-1, Minerul Venus Motru - FC Baia Mare 1-0, Chimica Târnăveni - FC Inter Sibiu 1-0, Corvinul Hunedoara - Vega Deva 4-0, Politehnica Timişoara - Gaz Metan Mediaş 2-0, FC Bihor Oradea - ARO Câmpulung Muscel 1-0, Unirea Dej - Dacia Piteşti 3-2.

1. F.C. Extensiv Craiova	16	11	3	2	40-14	36(+12)
2. ARO Câmpulung Muscel	16	10	2	4	33-20	32(+8)
3. FC Bihor Oradea	16	9	2	5	21-14	29(+5)
4. Politehnica Timişoara	16	8	3	5	32-19	27(+3)
5. UT Arad	16	7	5	4	28-18	26(+2)
6. FC Inter Sibiu	16	8	1	7	25-22	25(+1)
7. Gaz metan Mediaş	16	7	3	6	23-22	24(0)
8. Corvinul Hunedoara	16	7	2	7	27-27	23(-1)
9. ASA Tg. Mureş	16	7	1	8	20-23	22(+1)
10. Jiul Petroşani	16	7	1	8	16-28	22(-5)
11. Drobeta Tr. Severin	16	6	3	8	20-15	21(-6)
12. Minerul Motru	16	6	2	8	21-25	20(-4)
13. Chimica Târnăveni	16	6	2	8	17-27	20(-4)
14. Vega Deva	16	5	4	7	13-28	19(-5)
15. Unirea Dej	16	5	2	9	22-29	19(-7)
16. Apulum Alba Iulia	16	4	4	8	20-27	16(-8)
17. FC Baia Mare	16	4	4	8	16-24	16(-8)
18. Dacia Piteşti	16	4	2	10	18-29	14(-7)

Etapa viitoare, (sâmbătă, 21 noiembrie, ora 11): *Apulum Alba Iulia - Jiul Petroşani, Gaz metan Mediaş - FC Bihor Oradea, ARO Câmpulung Muscel - FC Drobeta Tr. Severin, ASA Tg. Mureş - Unirea Dej, FC Extensiv Craiova - Chimica Târnăveni, Dacia Piteşti - UTA, FC Inter - Minerul Motru, FC Baia Mare - Corvinul Hunedoara, Vega Deva - Politehnica Timişoara.*

ULTIMA ORĂ

● Tragerea la sorţi pentru Euro 2000 (turneul final fiind găzduit de Belgia şi Olanda) va avea loc la Bruxelles, în 12 decembrie 1999. Să vedem dacă şi „Piţi" va avea bafta lui Iordănescu ● Miercuri, 18.XI.a.c, de la ora 13,30, sunt programate meciurile din „optimile" Cupei României la fotbal: Rapid - Cimentul Fieni (la Câmpina), Oţelul - Sp. Studenţesc (Buzău), F.C. Naţional - U.M.T. (Sibiu), C.S.M. Reşiţa - Gloria Bistriţa (A. Iulia), Dinamo - Ceahlăul (Focşani), Univ. Craiova - Petrolul (Piteşti), Steaua - U Cluj (Braşov), F.C.M. Bacău - F.C. Oneşti (Roman) ● „Dacă voi avea vreodată puterea să revin lângă băieţi şi suporteri? Necazul e că nu lângă ei voi lucra, ci cu nişte jigodii care se ocupă acum de destinele judeţului" (Gheorghe Chivu, fost preşedinte la Chindia Târgovişte) ● În lotul românesc ce va participa la Campionatele Europene de Judo rezervate juniorilor au fost incluşi doi sibieni de la C.S.Ş. Şoimii - C.S.M. Sibiu: Claudiu Baştea (cat. 73 kg) şi Cristian Oţet (+ 100kg) ● „Dacă Universitatea Craiova îmi oferă cel puţin salariul de la Galatasaray, vin cu plăcere la echipa mea de suflet. Ca jucător, bineînţeles" (Gică Popescu) ● F.R.F. are o datorie de circa 400.000 franci elveţieni la jucătorii echipei naţionale de fotbal, contravaloarea drepturilor cuvenite pentru partida România - Croaţia din optimile de finală ale C.M. din Franţa. Din câte îmi amintesc, acel meci a fost pierdut de ai noştri, aşa că ei ar trebui să plătească ● La Cluj se desfăşoară primul campionat naţional de lupte libere pentru femei. Deşi suntem începători în domeniu,

n.i.d.

cont.în pag.4

Campionatul judeţean de fotbal

Recolta Alma s-a detaşat în clasament

● **Recolta Moşna - Arsenal 95 Redal 4 - 3 (1 - 1).** Ambele beligerante s-au dăruit exemplar pentru cucerirea celor 3 puncte atribuite biruitoarei. După o repriză echilibrată şi egală, gazdele atacă dezlănţuit şi se desprind la 3 goluri de adversarii lor, care - mai bine pregătiţi fizic - domină finalul partidei, reduc din handicap, dar nu reuşesc să obţină mult dorita remiză. Au punctat: F. Banea (26), M. Coşcodar (m. 50, 68) şi M. Popa (73), în contul învingătorilor, M. Bucurenciu (43), I. Bulea (82), D. Diţu (86), pentru tunarii sibieni ● **Cibinul - Progresul Dumbrăveni 3 - 1 (0 - 1).** Deşi a condus la pauză, graţie golului înscris de C. Crăciun în minutul 25, unsprezecele oaspeţilor - rămas încă din prima repriză fără puternicul ei vârf de atac D. Forgaciu (eliminat de pe teren) - a cedat la Cristian, în faţa unui partener de întrecere, care - evoluând mai aproape de valoarea jucătorilor săi - s-a detaşat decisiv în urma golurilor reuşite de N. Ganea (65), D. Lazăr (82) şi S. Macrea (86) ● **Telecom - Flapo 5 - 0 (2 - 0).** Doar o jumătate de oră au rezistat păucenii în faţa viguroaselor raiduri ofensive ale telefoniştilor din Sibiu, care, în afara celor 5 goluri realizate, au ratat - pe fondul căderii fizice a rivalilor - numeroase alte bune situaţii la buturile adverse. Autorii golurilor: D. Ivan (38), Val. Popa (41), F. Herciu (63 din penalti), C. Ciugudean (69) şi V. Dabija (83) ● **Dacia Avântul - Recolta Alma 1 - 2 (1 - 0).** Partidă viu şi aprig disputată la Dârlos, unde amfitrionii, mai proaspeţi şi incisivi în debutul întâlnirii, au deschis scorul în min. 13 prin E. Bocăzar. Lidera clasamentului controlează autoritar mitanul secund şi se impune meritat, graţie golurilor realizate de G. Muntean (68) şi N. Surdu (75) ● **Unirea - Vulturii 2 - 1 (0 - 1).** Confruntare echilibrată şi de certă valoare la Miercurea, unde ambiţioasa echipă din Şura Mică a dat o replică extrem de curajoasă formaţiei gazdă, care s-a impus totuşi de justeţe în finalul meciului. Au marcat: D. Fălămaş (71) şi D. Rău (77) pentru miercureni, respectiv D. Rotaru (43) ● **Tractorul - Progresul Orlat 2 - 2 (2 - 2).** Întrecere spectaculoasă şi de bună calitate la Ighiş, unde orlăţenii, cu toate că au condus de două ori pe tabela de marcaj, au fost de fiecare dată prompt egalaţi de localnici. Au punctat: D. Csapai (10) şi N. Seiceanu (39) în contul vizitatorilor, F. Boar (30) cu Ş. Ciurcu (40) pentru ighişeni ● **Euroil - Hapomex 9 - 2 (4 - 1).** Scorul record al etapei l-a realizat teamul benzinarilor sălişteni, care în vervă de joc şi manifestând un deosebit apetit pentru gol, s-a detaşat net de o echipă ce şi-a apărat deschis, cinstit şi extrem de sportiv şansele . Au înscris: N. Tudosoiu (10), Mircea Mânzat (11), P. Comănici (33, 80), Mihai Mânzat (39), I. Ţăran (70, autogol), I. Cunţan (81), G. Cunţan (85) şi N. Pârvu (86) pentru gazde, golurile formaţiei din Ruşi fiind semnate de I. Tatu şi I. Ţăranu, în min. 23 şi 67.

Judeţ II. Rezultatele penultimei **runde şi autorii golurilor:** ● **Romipel Cordia - Fl. Roşie Cârţa 1 - 2 (0 - 0).** D. Căuneac (86) şi N. Muntean (min. 88), pentru oaspeţi, D. Manea (m. 89 din penalti), pentru sibieni ● **Dacia Aţel - Romdor Sibiu 1 - 0 (1 - 0),** G. Munteanu (m. 35) ● **Avântul Mohu - Metalul Copşa Mică 2 - 7 (1 - 4),** S. Bucşa (35), G. Veltan (46) pentru gazde, respectiv O. Costache (24, 37), A. Laţa (30), D. Coman (42), E. Găban (47, 48), R. Moldovan (87) ● **Viitorul Rusciori - Avântul Alţâna 3 - 0.** Oaspeţii s-au prezentat cu doar 6 jucători ● **Maril Internaţional - Gloria Loamneş 3 - 0 (3 - 0).** D. Vizitiu (18), R. Rotar (31), N. Datcu (35). **V.M.**

Judo

C.S.Ş. Şoimii - C.S.M. Sibiu - vicecampioană naţională

La Baia Mare s-au desfăşurat finalele Campionatului naţional de judo pentru juniori, la care au participat cele mai bune 16 echipe din ţară, între acestea aflându-se şi cea a Clubului sportiv şcolar Şoimii - C.S.M. Sibiu, antrenată de Octavian Creţu. Sibienii au fost întrecuţi în ultimul meci de judoka din Oradea, de fapt - cum ne spunea O. Creţu - o „selecţionată alcătuită din mercenari", trebuind să se mulţumească doar cu medaliile de argint. Iată componenţa lotului nostru: Ciprian Herman, Cristi Tudosescu, Nicolae Duna, Adrian Comşa, Alin Potcovel, Virgil Indreica, Sergiu Morar, Ilie Popa, Constantin Cojoc, Silviu Bischin, Alexandru Caponi, Mircea Gligorea, Marius Cristian, Petre Indreica.

Felicitări tinerilor judoka şi antrenorului lor!

Ştiri din şah

Iulia Lăcău-Rodean - locul 17 la Campionatul Mondial de şah de la Ortopesa del Mar (Spania)

Considerată de presa centrală o adevărată revelaţie, medaliata noastră cu bronz de la Campionatul Naţional şi-a dovedit valoarea în cea mai importantă competiţie anuală. Ţinând cont de numărul redus de concursuri pe care le are şi de faptul că doar de 2 ani participă la activitatea şahistă, această fetiţă de numai 10 ani, este o autentică speranţă a şahului naţional. Semnificativ este rezultatul ei superior campioanei naţionale Sabina Foişor, clasată pe locul 34, Iulia învingând-o în partidă directă. Înaintea ultimelor două runde avea şanse îndreptăţite la medalii (6,5p din 9) dar experienţa relativ redusă prin lipsa concursurilor a fost decisivă. Oricum, un bilanţ cu 6,5 p. din 11 posibile nu este la îndemâna oricui la un campionat mondial cu 70 de participanţi, la vârsta de numai 10 ani. Mulţumim cu această ocazie sponsorilor: Insib, Fundaţia Ruxandra, A.D.P., B.R.D. Capa Prod, Esarom, Transcar, Panda-Karola, Sibif, Cema Roşu, Metalsib, Retezat, Viki-Sib, Balanţa şi în primul rând consilierilor locali Rodica Barbaza şi Cornel Han care s-au implicat în această acţiune, participarea fetiţei fiind posibilă prin sponsorizare. Cu toată sărăcia, constatăm că mai există încă oameni ce ţin la prestigiul urbei noastre. Toată stima şi garantăm că Secţia Şah a C.S.S. Sibiu va contribui şi în viitor la prestigiul municipiului. Menţionăm contribuţia celor două cadre - prof. Gheorghe Răşinaru şi Alina Codirlaşu (Răşinaru), tată şi fiică, maeştri ai sportului, la obţinerea rezultatului.

În încheiere, de remarcat saltul calitativ al tinerilor chinezi, câştigători a patru medalii de aur la diferite categorii de vârstă şi medalia de argint cucerită de reprezentanta Moldovei la 16 ani fete, Mocina, nimeni alta decât învinsa Corinei Gheorghe, un alt talent autentic al C.S.S. Sibiu, la turneul internaţional din august de la Alba Iulia.

Pentru România, Vajda Levente, la categoria 18 ani, fost campion mondial anul trecut, a obţinut cel mai bun rezultat - medalia de bronz.

Fotbal, Divizia D.

„U" Mecasem se detaşează în clasament, Unirea obţine prima victorie

● **Sevişul - C.S.Incstar 5-4 (2-1)** Numerosul public aflat în tribuna arenei Voinţa din Sibiu a fost martorul unei confruntări extrem de atractive şi spectaculoase, în care ambele protagoniste - în ciuda terenului alunecos - au luptat cu dârzenie, dar sportiv, pentru cucerirea victoriei. În chiar minutul 2 oaspeţii beneficiază de o lovitură de la 11 m pe care A. Ionele o ratează, expediind balonul pe lângă bara laterală. După un minut, la poarta cealaltă, vivacele I. Grigore lobează elegant mingea peste ultimul apărător spre gol, dar de pe linia porţii A. Ionele deviază balonul în bară şi de acolo în corner. Agnţenii- după ce ratează în min. 6 o mare ocazie prin C. Oliu care de la 6 m trimite mult peste transversală - deschid scorul în min. 13, când D. Beches, din interiorul careului de 16 m, înscrie sec în colţul lung, învingându-l pe I. Văcaru. În min. 30 la un corner de pe aripa dreaptă, micuţul I. Grigore se înalţă peste toţi şi egalează. Cu două minute înaintea pauzei acelaşi excelent I. Grigore îşi aduce echipa în avantaj. Un minut după reluare, A. Finciu execută o lovitură de la 30 m şi I. Grigore - nemarcat înscrie al treilea său gol. În min. 53, I. Grigore driblează 3 adversari, pasează lui C. Roată şi acesta, cu un şut plasat, îl învinge pe eroicul G. Bărbat. În min.67, D. Băran găsit la 30 m, înaintează şi lobează inteligent pe lângă G. Bărbat ieşit singur şi disperat în întâmpinare. Exact peste două minute M. Părău execută o lovitură de la 17 m şi I. Văcaru se uită lung după mingea trecută peste el în plasă. Acelaşi M. Părău - amendând prompt o gafă a portarului şelimbărean - punctează iar în min. 75. Peste un minut C. Oliu profită de altă greşeală a lui I. Văcaru şi marchează: 5-4. Agnţenii aleargă disperaţi după egalare, dar timpul se scurge nemilos în defavoarea lor şi gazdele se impun de justeţe într-un final tensionat în dauna unor rivali mult prea încrezători în forţele lor, dar cu multiple lacune şi deficienţe în sistemul defensiv. Raport de cornere 9-5 în favoarea învinşilor. S-au remarcat: I. Grigore, V. Mantea, C. Raită, C. Luca şi M. Băzăvan de la şelimbăreni. M. Părău, D. Becheş, D. Davis, G. Bărbat, A.Ionele de la oaspeţi. În ciuda câtorva mici erori de apreciere, corect şi imparţial arbitrajul prestat de o brigadă sibiană, alcătuită din centralul A. Stancovici şi asistenţii O. Comşa şi N. Manea ● **Unirea - Viitorul Bazna 3-1 (0-0).** După o repriză albă, tânăra formaţie din Ocna Sibiului - deşi condusă la un moment dat pe tabela de marcaj - evoluând excelent s-a desprins net, de o parteneră de întrecere ambiţioasă, mai rutinată şi cu un portar în zi de graţie, realizând prima sa izbândă în actualul sezon şi surpriza penultimei etape a turului campionatului. Autorii golurilor: G. Bogorin (72), I. Bălţat (82) şi D. Popârţan (86), respectiv R. Negru (63, din penalti) ● **Comeso - „U" Mecanica Sembraz 1-2 (0-2)** Trecând peste principalul său contracandidat la cununa de lauri a sezonului autumnal, unsprezecele studenţesc selecţionat şi pregătit cu migală de I. Barac şi I. Tarcea - s-a detaşat net în clasament, făcând încă un pas spre eşalonul superior, la care aspiră cuîndreptăţite pretenţii. Sibienii au dominat clar prima repriză când au punctat prin C. Stănilă şi I. Turc în min. 22 şi 37. Mai buni în mitanul secund jucătorii din Şeica Mare au redus din handicap în min. 76, când a înscris C. Orlandea ● **Şparta - Romanofir 5-2 (4-2)** Partidă de foarte bună calitate la Mediaş, ambele combatante etalând certe disponibilităţi tehnico-tactice. Au marcat: M. Popa (7), S. Vasile (5, 12) şi S. Szasz (35, 72) în contul gazdelor I. Ciorogar (17, din penalti) şi L. Pătru (30) pentru tălmăceni ● **A.S.A. - C.F.R. - Retezat PIM 6-0 (1-0)** Jucând finalul partidei dezinvolt, inventiv şi eficace, militarii sibieni s-au detaşat categoric, graţie golurilor realizate de O. Goia (40, 87), F. Hila (65, 80, 85) şi A. Piţigoi (75) ● **Viitorul Târnava - Textila 2-1 (0-1)** Confruntare echilibrată şi de frumoasă ţinută la Târnava, cisnădienii deschizând primii scorul în min. 33 prin M. Truică. Mai bine pregătiţi fizic localnicii au egalat în min. 68 prin C. Stan (penalti), iar 7 minute mai târziu au înscris golul victoriei, autor I. Core ● **Construcţii - Geromed 0-1 (0-0)** Luptă acerbă pentru cucerirea celor 3 puncte, încheiată cu biruinţa medieşenilor, realizată în urma golului înscris de P. Bulucz în min. 57. **V.M.**

Clasament judeţ II

1. Flamura Roşie Cârţa	9	7	1	1	30-15	22
2. Romdor Sibiu	9	7	0	2	32-7	21
3. Maril International S.	9	6	1	2	30-8	19
4. Gloria Loamneş	9	6	1	3	22-12	19
5. Metalul Copşa Mică	9	5	2	2	27-12	17
6. Romipel Cordia S.	9	4	0	5	15-23	12
7. Dacia Aţel	9	4	0	5	16-26	12
8. Viitorul Rusciori	9	3	0	6	17-26	9
9. Vulturul Poplaca	8	2	1	5	15-21	7
10. Avântul Alţâna	8	2	0	6	13-31	6
11. Avântul Mohu	9	0	0	9	9-46	0

Etapa ultimă se va desfăşura în 15 noiembrie 1998.

Partida Avântul Alţâna-Vulturul Poplaca se dispută în 22 noiembrie a.c. de la ora 11, la Vurpăr.

Luni, 16 noiembrie

Programul I: 12.00 TVR Info 12.05 Universul cunoaşterii (r) 13.00 Natacha (s/r) 13.50 Teleshopping 14.00 TVR Info 14.10 Santa Barbara (s/r) 14.55 Teleshopping 15.00 Dosarele istoriei (r) 16.00 Emisiune în limba maghiară 17.30 Scena 18.00 TVR Info 18.10 Desene animate (s) 19.00 Sunset Beach (s) 19.55 Doar o vorbă „săţ-i" mai spun 20.00 Jurnal 21.00 Infidelităţi (s) 21.45 Teatrul Naţional de Televiziune * Cabala bigoţilor 22.50 Jurnalul de noapte 23.05 Campionatul naţional de gimnastică aerobică 0.05 Întâlnirea de la miezul nopţii

Programul II: 12.00 Sunset Beach (s) 13.00 D-na King, agent secret (s/r) 16.00 Ţiganca (s) 16.45 Santa Barbara (s) 20.10 Natacha (s) 22.00 Familia Cordier, judecător şi poliţist - Cathy (f)

Marţi, 17 noiembrie

Programul I: 6.00 România, ora 6 fix! 9.00 TVR Cluj-Napoca 10.00 TVR Info 10.05 TVR Iaşi 11.00 TVR Timişoara 12.00 TVR Info 12.05 Credo (r) 13.00 Natacha (s/r) 13.50 Teleshopping 14.00 TVR Info 14.10 Santa Barbara (s/r) 14.55 Teleshopping 15.00 Complicaţiile medicale ale persoanei cu handicap 15.30 Arhive româneşti (r) 16.00 Emisiune în limba maghiară 17.00 D.a. 17.30 În flagrant 18.00 TVR Info 18.10 Hollyoaks (s) 18.35 Stăpânul lumii (s) 19.00 Sunset Beach (s) 19.55 Doar o vorbă „săţ-i" mai spun 20.00 Jurnal 21.00 Un tramvai numit dorinţă (f) 23.30 Jurnalul de noapte 23.45 Opinia publică 0.45 Nocturnă pop

Programul II: 12.00 Sunset Beach (s/r) 13.00 Infidelităţi (s/r) 16.00 Ţiganca (s) 16.45 Santa Barbara (s) 20.10 Natacha (s)

Miercuri, 18 noiembrie

Programul I: 6.00 România, ora 6 fix! 9.00 TVR Cluj-Napoca 10.00 TVR Info 10.05 TVR Iaşi 11.00 TVR Timişoara 12.00 TVR Info 12.05 Sensul tranziţiei (r) 13.00 Natacha (s/r) 13.50 Teleshopping 14.00 TVR Info 14.10 Santa Barbara (s/r) 14.55 Teleshopping 15.00 Tradiţii 15.30 Pro Patria 16.30 Tribuna partidelor parlamentare 17.00 D.a. 17.30 Medicina pentru toţi 18.00 TVR Info 18.10 Hollyoaks (s) 18.35 Stăpânul lumii (s) 19.00 Sunset Beach (s) 19.55 Doar o vorbă „săţ-i" mai spun 20.00 Jurnal 21.00 Accesul la dosare sau limpezirea societăţii româneşti (do) 22.15 Cinema '98 23.00 Jurnalul de noapte 23.15 Cultura în lume 24.00 Varietăţi internaţionale

Programul II: 12.00 Sunset Beach (s/r) 16.00 Ţiganca (s) 16.45 Santa Barbara (s) 20.05 Natacha (s) 20.55 Rugby: România - Georgia 22.35 Pasărea Phoenix (f)

Joi, 19 noiembrie

Programul I: 6.00 România, ora 6 fix! 9.00 TVR Cluj-Napoca 10.00 TVR Info 10.05 TVR Iaşi 11.00 TVR Timişoara 12.00 TVR Info 12.05 Selecţiuni din Festivalul Muzicii de Cameră 13.00 Natacha (s/r) 13.50 Teleshopping 14.00 TVR Info 14.10 Santa Barbara (s/r) 14.55 Teleshopping 15.00 Dialog 15.30 Ecclesiast '98 16.00 Convieţuiri 17.00 D.a. 17.30 Timpul Europei 18.00 TVR Info 18.10 Hollyoaks (s) 18.35 Stăpânul lumii (s) 19.00 Sunset Beach (s) 19.50 Rezultatele Tragerilor Super Loto 5/40 şi Expres 19.55 Doar o vorbă „săţ-i" mai spun 20.00 Jurnal 21.00 Ai grijă Jo Jo (s) 22.00 Reflecţii rutiere 22.10 Cu ochii'n patru 22.50 Jurnalul de noapte 23.00 Dintre sute de catarge 24.00 Pariul trio 0.05 Bank-Note 0.35 Magazin muzical-umoristic

Programul II: 12.00 Sunset Beach (s/r) 16.00 Ţiganca (s) 20.10 Natacha (s/r) 22.00 Domnişoara Mary (f) 23.45 Lumea sportului

Vineri, 20 noiembrie

Programul I: 6.00 România, ora 6 fix! 9.00 TVR Cluj-Napoca 10.00 TVR Info 10.05 TVR Iaşi 11.00 TVR Timişoara 12.00 TVR Info 12.05 De la lume adunate... 12.30 Convieţuiri 13.00 Natacha (s/r) 13.50 Teleshopping 14.00 TVR Info 14.10 Santa Barbara (s/r) 14.55 Teleshopping 15.00 Ecoturism 15.30 Emisiune în limba germană 17.00 Repere vitale 17.30 Mapamond 18.00 D. a. 19.00 Sunset Beach (s) 19.55 Doar o vorbă „săţ-i" mai spun! 20.00 Jurnal 21.00 Secrete ascunse (f) 22.40 Jurnalul de noapte 22.5 Recitalul formaţiei LOS UMBRELLOS 23.55 Reuniune de familie (f)

Programul II: 9.00 Ai grijă de Jo Jo (s/r) 12.00 Sunset Beach (s/r) 16.00 Ţiganca (s) 16.45 Santa Barbara (s) 20.10 Natacha (s) 22.00 Time out 22.35 Căderea vulturilor (s)

Sâmbătă, 21 noiembrie

Programul I: 7.00 Bună dimineaţa, de la... Timişoara şi de la Bucureşti! 8.25 Teleshopping 8.30 Alfa şi Omega 9.00 TVR Info 9.05 D.a. 9.30 Ba da! Ba nu! 11.00 Marea Cruciadă (f) 12.30 Ordinea publică 13.00 A doua alfabetizare 13.30 Ecranul 14.00 Info Magazin 14.30 Turnul Babel la Cluj-Napoca 16.55 Rugby: Irlanda - România 18.35 Sabrina, vrăjitoare la 16 ani (s) 19.00 Teleenciclopedia 19.50 Telesport 19.55 Doar o vorbă „săţ-i" mai spun 20.00 Jurnal 20.30 Dl. şi d-na Smith (s) 21.25 Carenul cu cinci aşi 22.25 TVR Info 22.30 Fraţii Karamazov (f) 23.50 Arena AS

Programul II: 7.00 Căderea vulturilor (s/r) 14.00 Gabriela, managerul echipei de fotbal (s) 16.00 Ţiganca (s) 16.45 Santa Barbara (s) 21.00 Teatru: Celula poetului dispărut

Duminică, 22 noiembrie

Programul I: 7.00 Bună dimineaţa, de la... Curtea de Argeş! 8.25 Teleshopping 8.30 Lumină din lumină 9.00 TVR Info 9.05 D.a. 9.30 Kiki, Riki, Miki 11.00 Viaţa satului 13.00 Biserica satului 13.10 Tezaur folcloric 13.55 Fotbal: Steaua - FC Naţional 15.50 Super Gol Show 16.45 Video-Magazin 18.25 Atlas 18.45 Serial de călătorii (do) 19.35 Duminica sportivă 19.45 Rezultatele tragerilor Loto 6/49 şi Noroc 19.55 Doar o vorbă „săţ-i" mai spun 20.00 Jurnal 20.30 7 zile în România 21.00 Cu sufletul pe masă (f) 22.35 TVR Info 22.40 Telesport 22.45 Pariul trio 22.50 D-na King, agent secret (s) 23.40 Pop Show nocturn 0.40 Fotbal mondial 1998

Programul II: 7.00 Dl. şi d-na Smith (s/r) 10.30 Cinematograful vremii noastre * Melies, vrăjitorul (II) 13.55 Gabriela, managerul echipei de fotbal (s) 16.00 Ţiganca (s) 16.45 Santa Barbara (s) 21.00 Sportmania

MAPAMOND SPORT

Elefanţii mor în picioare

S-a retras din activitatea competiţională, la aproape 38 de ani (s-a născut la 9 noiembrie 1960, în Hamburg) **Andreas Brehme**, un adevărat monument al fotbalului german, cariera lui de fotbalist cu legitimaţie începând la vârsta de 6 ani!

O viaţă trăită pe gazon şi în apropierea lui. O viaţă în care seara se culca gândindu-se la meciul sau antrenamentul următor, iar dimineaţa se trezea organizându-şi programul în funcţie de obligaţiile lui de jucător.

În 1966 a încălţat primele ghete ca „pitic" al echipei din cartierul în care locuia, HSV Barmebeck - Uhlenhorst. În 1980 a plecat, pentru un an, la FC Saarbrücken, apoi, în perioada 1981-1986, joacă la FC Kaiserslautern. Următoarele etape ale unei cariere de excepţie sunt: Bayern München (1986 - 1988), Inter Milano (1988 - 1992), Real Zaragoza (1992 - 1993) şi, din nou, FC Kaiserslautern (1993 - 1998).

La activ are peste 300 de meciuri în Bundesliga, 116 în Serie A, în Il Calcio, 24 în prima divizie spaniolă şi peste 80 în reprezentativa germană. Deşi a evoluat în special fundaş (lateral sau central), a marcat 50 de goluri în campionatul german, 11 în cel italian, unul în cel spaniol şi 8 în contul naţionalei. A mai evoluat, cu Kaiserslautern şi Saarbrücken, de 70 de ori în partide de divizia secundă (12 goluri), de 10 ori în echipa olimpică (două goluri) şi de 3 ori în cea de tineret.

Şi palmaresul lui este impresionant: vicecampion mondial în 1986, campion mondial în 1990, campion al Germaniei (1987, cu Bayern), campion al Italiei (1989, cu Inter), câştigător al Cupei UEFA (1991, cu Inter).

Căsătorit cu Pilar, de meserie stewardesă, au un băiat, Ricardo, de aproape 10 ani.

Provenit dintr-o familie de muncitori, tatăl a ţinut ca fiul să aibă o meserie „la bază", neştiind că acesta va ajunge să trăiască din fotbal, aşa că nu l-a slăbit până nu a obţinut diploma de mecanic de întreţinere centrale termice.

Fără o constituţie fizică deosebită (1,76 m, 72 kg), Brehme a ajuns unul dintre cei mai buni fundaşi ai Europei, în 1990 clasându-se al treilea în ierarhia pentru acordarea trofeului „Balonul de aur", după Lothar Matthäus şi Salvadore Schillaci. Ca pasiuni are golful şi tenisul, îi plac mâncărurile italieneşti.

Întrebat cu ce se va ocupa în continuare, a răspuns fără să clipească: „Cu ce ştiu cel mai bine, cu fotbalul. Dar nu ca antrenor. Sunt prea nervos, aşa că asta nu-i meserie pentru mine. Probabil că experienţa mea va fi de folos clubului Kaiserslautern, unde am jucat, în două „reprize" 10 din cei 32 de ani petrecuţi pe gazon".

REPREZENTATIVA GERMANIEI, campioană mondială în 1990, cu Andreas Brehme, jucător de bază. Sus de la stânga: Berthold Illgner, Kohler, Buchwald, Augenthaller, Ridle; jos: Littbarski, Bein, Klismann, Brehme, Matthäus

Un „circar" de geniu - Paul Gascoigne

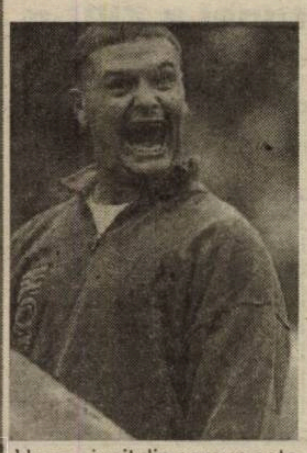

Un caz ieşit din comun este cel al fotbalistului englez cu nume de rezonanţă franceză Paul Gascoigne. Jucător de geniu, comportamentul lui frizează, de multe ori, tembelismul. Gazetele de sport şi nu numai au relatat cu lux de amănunte toate scandalurile provocate de Paul acasă, în societate şi pe gazon. Dacă atunci când are mingea la picior pare un vrăjitor prin tehnică şi fantezie, nu de puţine ori şi-a dat în petic. Este, poate, ilustrarea cea mai fidelă a zicalei româneşti: brânză bună în burduf de câine. Gazetarii britanici mănâncă o pâine albă dacă stau toată ziua (şi noaptea!) pândindu-l pe năbădăiosul Gascoigne, care se îmbată şi se bate prin baruri de noapte, îşi cotonogeşte soţia şi-o alungă din casă, se ceartă cu antrenorii, cu arbitrii, cu adversarii şi chiar cu coechipierii, se maimuţăreşte în fel şi chip, spre deliciul unor spectatori mai puţin scorţoşi decât sunt, de obicei, cei englezi.

Adulat de unii, hulit de alţii, Gascoigne este de nestăpânit. De altfel, acesta este şi motivul pentru care antrenorul Glenn Hoddle nu l-a convocat în lotul reprezentativ cu care a abordat turneul final al Campionatului Mondial din Franţa. Şi, a pierdut toată lumea: Paul, că a fost lăsat acasă, umilit şi trist, naţionala engleză, că a fost scoasă rapid din competiţie, iar publicul, că a fost privat de a-l vedea pe unul dintre marii artişti ai balonului rotund.

Paul Gascoigne s-a născut la 27 mai 1967, în Gateshead, o mahala a marelui oraş Newcastle, în nord-estul Angliei, într-o familie modestă, în care tatăl, grav bolnav, era pensionar. Cu toate acestea, când a împlinit 4 ani, Paul a primit cadou o minge de fotbal adevărată. A fost începutul formării unui mare fotbalist. Toată ziua bătea mingea cu prietenii. De atunci i-a rămas porecla „Gazza", numele lui de familie fiindu-le imposibil de pronunţat amicilor. La opt ani, după multe insistenţe, a fost primit la clubul Redheugh Boys din cartier, deşi nu avea încă vârsta care-i permitea să fie legitimat. Încă de atunci făcea cu balonul ce dorea. Bineînţeles că a atras atenţia şi, la 16 ani, a semnat primul lui contract cu Newcastle, debutând în prima ligă la 13 aprilie 1985. După doi ani era selecţionat în echipa reprezentativă de tineret. Este epoca în care selecţionerul Bobby Robson a început să se intereseze de el. Dar, curios, nu l-a aruncat în focul luptei dure pentru Campionatul European din 1988, debutul în prima reprezentativă făcându-şi-l abia în 14 septembrie 1988, într-un amical cu Danemarca. La turneul final al CM din 1990, în Italia, Paul a fost una dintre revelaţii, impresionând pe toată lumea. La Tottenham, unde fusese transferat în 1988, suporterii l-au primit ca pe regina Angliei. Numele de „Gazza" a început să fie la mare preţ, producători de pantofi, cămăşi, ciorapi, tricouri, discuri, casete înghesuindu-se să obţină dreptul de a-l folosi pentru produsele lor. Banii curgeau gârlă.

Întrebat cine l-a ajutat în carieră, Gascoigne spune că trei oameni: „Colin Sugett, managerul echipei de tineret a lui Newcastle United, care mi-a spus că-s prea gras, prea individualist şi prea fantezist în joc. El m-a supus unui regiminfernal timp de doi ani cizelându-mi talentul şi calităţile fizice. Tot el m-a pârât lui Jack Charlton, managerul primei echipe a lui Newcastle, că nu mă supun disciplinei tactice solicitate. Acesta m-a chemat în biroul l ui şi mi-a spus atât: ai trei săptămâni să-ţi revizuieşti atitudinea, dacă nu, valea! Al treilea a fost Bobby Robson, antrenorul naţionalei, care a ştiut să-mi gradeze afirmarea inter-naţională. Fiindcă am tendinţe de îngrăşare, încă de când eram foarte tânăr, Sugett şi Charlton mi-au stabilit greutatea optimă şi, pentru fiecare gram depăşit, mă penalizau cu o liră sterlină".

Având o tehnică deosebită, fantezie şi clarviziune în joc, simţ al porţii, Paul şi-a câştigat rapid locul de lider. Din păcate, temperamentul şi carenţele educative îl fac, de multe ori, să depăşească limitele comportamentului normal. Pe teren, adversarii, ştiindu-i reacţiile, îl provoacă şi se alege cu advertisment sau eliminări.

Impresionaţi, după CM din Italia, conducătorii lui Lazio Roma l-au cumpărat cu 8 milioane lire sterline, sumă fabuloasă la acea vreme, mai ales că Paul se accidentase destul de grav şi viitorul lui era incert. La CE din 1992 nici n-a putut fi utilizat şi absenţa lui s-a simţit.

După o perioadă nu prea fastă în Italia, a revenit în Anglia şi a ajuns, din nou, în top. Numai că scandalurile au continuat...

Iată-l în două ipostaze caracteristice.

Fost-ai, lele, cât ai fost

Noi, oamenii obişnuiţi, băgăm de seamă că am îmbătrânit abia după 50 de ani, când încep să ne încerce tot felul de dureri şi neputinţe. E trist, dar nu dramatic, fiindcă este în firea lumii. În ce-i priveşte pe sportivi, lucrurile stau cu totul altfel. Ei, când sunt tineri se bucură de atenţia publicului, a presei, au bani şi

ARANTXA SANCHEZ

glorie, se află tot timpul în lumina reflectoarelor. Ei, ca şi actorii, îmbătrânesc mai repede şi, la un moment dat, rolurile cu care erau obişnuiţi nu li se mai potrivesc. Dintr-o dată, locurile lor, în prim plan, sunt ocupate de alţii. Schimbarea bruscă de statut nu este suportată de mulţi, care, ajunşi în anonimat, clachează fizic şi psihic.

Toate aceste consideraţii mi-au fost inspirate privind clasamentul WTA, unde, pe primele locuri, eram obişnuit să le găsesc pe Seles, Graf şi Sanchez. Ei, bine, la această oră, Arantxa Sanchez ocupă locul 4 cu 3768 puncte, Monica Seles - locul 6 cu 2855 p, iar Steffi Graf se află abia pe 17 cu 1217 p. Pe podium s-au instalat confortabil Lindsay Davenport, Martina Hingis şi Jana Novotna.

La o vârstă când majoritatea femeilor se consideră tinere - Steffi are 29 de ani, Monica împlineşte 25, în decembrie, iar Arantxa 27 tot atunci - cele trei tenismene se află pe panta descendentă a unei cariere încununate de

MONICA SELES

STEFFI GRAF

nenumărate trofee. Stresul, numeroasele turnee, schimbarea bruscă de mediu, determinată de obligaţia contractuală de a fi astăzi în Australia, mâine în Europa, poimâine în America, au lăsat urme adânci. La care se mai adaugă diverse probleme de ordin extrasportiv, cum a fost rănirea Monicăi de un neamţ dement sau arestarea şi condamnarea tatălui lui Steffi pentru evaziune fiscală. (Steffi nu mai este nici măcar jucătoarea nr.1 din Germania, ea fiind depăşită de bondoaca Anke Huber).

În aceste condiţii, întrebarea este: vor mai avea putere cele trei foste campioane să revină pe locurile cu care s-au obişnuit ani în şir? Anul 1999 va fi decisiv pentru cariera lor şi, de ce nu, pentru viaţa lor.

„La Bomba" va mai schia doar de plăcere

Încă un mare sportiv a decis să se retragă din concursuri: italianul Alberto Tomba (32 ani), cel mai renumit schior din peninsulă şi unul dintre aşii mondiali ai pârtiilor înzăpezite. De mai bine de un deceniu Tomba - La Bomba s-a aflat mereu între protagoniştii marilor întreceri alpine, în vitrina sa cu trofee aflându-se medaliile de aur obţinute la olimpiade şi campionate mondiale.

Alberto Tomba, băiatul de bani gata (tatăl lui fiind un avut om de afaceri italian), a reuşit să eclipseze bogăţia paternă prin gloria sportivă, înscriindu-şi numele în cartea de aur a schiului lumii, alături de Toni Sailer, Egon Zimmermann, Jean-Claude Killy, Franz Klammer, Ingemar Stenmarck, Gustavo Thoeni.

De acum înainte „La Bomba" (cum le plăcea compatrioţilor lui să-l numească) va mai schia doar de plăcere. Ciao, Alberto!

Pagină realizată de N.I.DOBRA

Fotbal, Divizia C

Încă un val

Minerul Mătăsari - Şoimii Sibiu 0-0

Echipa antrenorilor Dan Călinescu şi Dan Mihăilă şi-a trecut în cont şi cea de-a 16-a partidă consecutivă în actuala ediţie de campionat fără înfrângere.

Contrar aşteptărilor, gazdele partidei de sâmbătă s-au prezentat, din punct de vedere organizatoric, peste aşteptări, risipind din start temerile „şoimilor" cum că s-ar putea să aibă probleme de genul celor de la Lupeni.

Un adversar comun ambelor echipe a fost terenul mlăştinos, jocul rezumându-se la o luptă acerbă la mijlocul terenului, cu puţine faze notabile de gol.

Prima acţiune periculoasă este consemnată la trei minute de la primul fluier al centralului bucureştean Dan Badea, şutul lui Stănică de la limita careului mare trecând de puţin pe lângă stâlpul porţii lui Pampea. Sibienii replică prin Tarcea, douăzeci de minute mai târziu, însă mijlocaşul sibian este „cosit", la limita careului mare de Tudorache, într-o fază ce i-a adus fundaşului dreapta miner doar cartonaşul galben. Până la finalul primei părţi, gazdele mai ratează o dată prin Oarnă, „capul" acestuia fiind reţinut în doi timpi de Pampea.

La reluare, după o combinaţie în trei, E. Trifu - Scridon - Ciobanu, ultimul şutează din interiorul careului mare însă balonul şterge bara şi apoi iese în aut de poartă. Faza s-a petrecut în minutul 49 şi, în ciuda faptului că mai erau de jucat 40 minute, a fost penultima cu oarecare grad de periculozitate. Ultima va fi irosită tot de sibieni, cu patru minute înainte de final Tara driblând inclusiv portarul, însă şutul său, din unghi, este blocat în drumul spre poartă de un fundaş advers.

Merită încă o dată să subliniem parcursul excelent al echipei sibiene din ultima vreme, Şoimii urcând pe poziţia secundă în seria a III-a a diviziei C, la egalitate de puncte cu lidera Electro Bere Craiova.

Minerul: *Ţepelea - Tudorache, Purcel, Şolea, Grebleanu - Ştefică, Ţonea (16, Oarnă), Marinaş, (60, Alecu), Stănică - Cojocaru, Scoruş (72, Călugăru).*

Şoimii: *Pampea - Popuşoi, Floare, Comăniciu, Hila, M. Popa - Ştef, Tarcea (68, Brumar), Ciobanu (82, Tara) - E. Trifu, Scridon (63, A. Rădulescu).*

Arbitru: Dan Badea. Asistenţi: Nicolae Iordache şi Costel Băntescu (toţi Bucureşti). Cartonaşe galbene: Tudorache, Grebleanu, Cojocaru / E. Trifu, Hila, Ştef.

Ovidiu BOICA

Rezultatele etapei a XVII-a

Minerul Uricani - Aluminiu Slatina 4 - 2; Minerul Mătăsari - Şoimii Sibiu 0 - 0; Petrolul Ţicleni - Forestierul Stîlpeni 2 - 0; Minerul Lupeni - Flacăra Moreni 3 - 3; Constructorul Craiova - Progresul Caracal 2 - 0; Minerul Certej - Petrolul Stoina 4 - 3; Petrolul Drăgăşani - Record Mediaş 4 - 1; Minerul Berbeşti - Electro Bere Craiova 0 - 0; Flacăra Rm. Vâlcea - Aurul Brad 5 - 3; Pandurii Tg. Jiu - Gloria Reşiţa 1 - 0.

Doar o repriză...

Petrolul Drăgăşani - Record Mediaş 4-1 (1-1)

Echipa medieşeană a pierdut sâmbătă partida de la Drăgăşani în partea secundă a jocului. După o primă repriză în care au jucat de la egal la egal cu echipa petrolistă şi arbitrii bucureşteni, mult prea fideli gazdelor, în repriza secundă au reuşit contraperformanţa să primească încă trei goluri fără să reuşească vreunul.

Scorul a fost deschis de portarul Fier, acesta transformând în minutul 17 o lovitură de pedeapsă. Cu 5 minute înainte de finalul primei părţi, Ovidiu Lazăr scapă pe contraatac şi aduce egalarea.

În repriza secundă, pe fondul inferiorităţii numerice a medieşenilor, Aspricioiu fiind eliminat cu un minut înainte de pauză, gazdele reuşesc să-şi impună jocul şi să puncteze încă de trei ori, prin Dimoiu, Ciortan şi Ciuteanu, în min. 48, 60 şi 76.

Petrolul: *Fier - Voicu, Baroi, Nica, Gorşan, Ciuteanu (27, Ancuţa) - Călinoiu, Ciortan (70, Enăchescu), Filip - Dimoiu (78, Căpeţ), Nicolae.*

Record: *Lupu - Cristea, Aspricioiu, R. Mureşan (66, Părduţ), Forgacs - Comşa, Trifu, C. Mureşan (60, Tofănescu), Banea (1, Ferencz) - Ov. Lazăr, Frandeş.*

Arbitru: Gheorghe Aranghel. Asistenţi Daniel Bărgăoanu şi Aurel Alexandrescu (toţi Bucureşti). Cartonaşe galbene: Ciortan, Ciuteanu, Fier / Aspricioiu (2), Lupu. Cartonaşe roşii: Nica (80) / Aspricioiu (44).

Victor CERBU

Clasament:

1. Electro Bere Craiova	17	10	6	1	37 - 11	36 (+9)
2. Şoimii Sibiu	17	10	6	1	35 - 14	36 (+12)
3. Flacăra Rm. Vâlcea	17	11	2	4	45 - 20	35 (+8)
4. Gloria Reşiţa	17	11	2	4	36 - 15	35 (+8)
5. Minerul Certej	17	10	3	4	40 - 29	33 (+6)
6. Pandurii Tg. Jiu	17	10	1	6	27 - 15	31 (+4)
7. Minerul Uricani	17	9	0	8	32 - 31	27 (0)
8. Aluminiu Slatina	17	8	2	7	18 - 18	26 (+2)
9. Petrolul Stoina	17	8	1	8	30 - 29	25 (+1)
10. Petrolul Ţicleni	17	8	1	8	20 - 36	25 (+1)
11. Constructorul Craiova	17	7	1	9	29 - 28	22 (-2)
12. Flacăra Moreni	17	6	4	7	27 - 29	22 (-2)
13. Forestierul Stîlpeni	17	7	0	10	27 - 36	21 (-3)
14. Aurul Brad	17	5	4	8	21 - 27	19 (-8)
15. Petrolul Drăgăşani	17	6	1	10	21 - 31	19 (-8)
16. Minerul Mătăsari	17	5	3	9	15 - 24	18 (-6)
17. Record Mediaş	17	5	2	10	28 - 39	17 (-10)
18. Minerul Berbeşti	17	4	4	9	26 - 39	16 (-11)
19. Minerul Lupeni	17	4	2	11	21 - 40	14 (-10)
20. Progresul Caracal	17	2	3	12	12 - 37	9 (-15)

Etapa viitoare (sâmbătă, 21 noiembrie, ora 11): *Şoimii Sibiu - Aluminiu Slatina, Forestierul Stâlpeni - Minerul Mătăsari, Flacăra Moreni - Petrolul Ţicleni, Progresul Caracal - Minerul Lupeni, Petrolul Stoina - Constructorul Craiova, Record Mediaş - Minerul Certej, Electro Bere Craiova - Petrolul Drăgăşani, Aurul Brad -Minerul Berbeşti, Gloria Reşiţa - Flacăra Rm. Vâlcea, Pandurii Tg. Jiu - Minerul Uricani.*

Baschet

DEŞI ÎNVINŞI LA CLUJ, SIBIENII ÎŞI PĂSTREAZĂ POZIŢIA DE LIDER

„U" Carbochim Cluj-Napoca - C.S.U. Astral Sibiu 85-75 (47-36)

Scriam în avancronica etapei că, în condiţii normale, sibienii puteau obţine victoria la Cluj. Ne bazam această afirmaţie pe faptul că elevii antrenorului emerit Mircea Vulc au întâlnit, în acest an, de trei ori, până la meciul de vineri, formaţia clujeană: o dată la un turneu amical şi de două ori în turneele care au precedat împărţirea echipelor în grupe valorice. În toate cele trei partide echipierii de la C.S.U. Astral au obţinut victoria.

Partida de la Cluj, din cadrul celei de a treia etape a campionatului, a început în nota de dominare a oaspeţilor care conduceau cu 12 puncte (16-4 în min. 7). Se părea că lucrurile vor decurge normal şi că oaspeţii vor obţine victoria. Ce s-a întâmplat mai departe aflăm dintr-o scurtă convorbire purtată cu antrenorul Mircea Vulc, imediat după sosirea sa de la Cluj-Napoca: „Din păcate, arbitrii au tolerat jocul foarte dur al jucătorilor de la Cluj, care au profitat de faptul că nouă ni se fluiera orice fault iar lor nimic şi s-au apropiat, pe final de repriză, şi datorită unor nesincronizări ale jucătorilor noştri care, spre exemplu, când am trecut la apărarea om la om nu şi-au împărţit bine oamenii şi practic, într-un minut am primit 7 puncte de la un jucător rămas total liber. In repriza secundă gazdele s-au distanţat la un moment dat, la 16 puncte dar dădeau semne de oboseală. Cu toate că, în continuare, le-a fost tolerat jocul extrem de dur, noi ne-am apropiat când mai erau 2 minute şi 30 secunde la un coş (73-71), am avut mingea, Pelger a ratat singur pe contraatac, am recuperat mingea dar s-a fluierat un fault la Alecu, care nici măcar nu era acolo. Până şi clujenii au recunoscut că nu era, Sebestyen împiedicându-se şi căzând cu mingea, deci paşi clar. Apoi, ieşind şi Alecu şi Tordai cu 5 greşeli personale, s-a ajuns pe final la diferenţa de 10 puncte.

Deşi arbitrajul a fost total părtinitor, nu se poate da vina exclusiv pe acesta. Adevărul este că nici noi nu am jucat foarte bine. Mă refer la faptul că Alex Kovacs nu poate să înscrie, Claudiu Muntean a jucat foarte slab, Pelger a jucat bine, dar cu multe greşeli, singurii care au mai ţinut jocul au fost Tordai şi Alecu. Să mai adaug că s-a mai adunat şi oboseala, mai ales cea psihică, am jucat în două luni 19 meciuri (enorm) comparativ cu anul trecut când am jucat în trei luni şi jumătate 14 meciuri. Sper ca pauza care urmează să fie bine venită".

Pentru C.S.U. ASTRAL au înscris: Tordai 26 (1x3), Pelger 16 (3x3), Spasojevici 15, Alecu 9, Muntean 5 (1x3), Lăpădat 3 şi Kovacs 1. **Octavian RUSU**

Rezultatele etapei a XVII-a

„U" Carbochim Cluj - C.S.U. Astral Sibiu 85-75, Herlitz Mobex Tg. Mureş - SOCED Bucureşti 69-67, Poli Moldrom Iaşi - Steaua Bucureşti 101-90, Dinamo Bucureşti - Univ. Elba Timişoara 74-61.

Clasament

1. C.S.U. Astral Sibiu	17	14	3	1400:1110	31
2. Dinamo Bucureşti	17	14	3	1365:1116	31
3. Poli Moldrom Iaşi	17	14	3	1346:1159	31
4. „U" Carbochim Cluj	17	13	4	1233:1028	30
5. SOCED Bucureşti	17	11	6	1219:1061	28
6. Univ. Elba Timişoara	17	11	6	1305:1164	28
7. Herlitz Mobex Tg. Mureş	17	11	6	1333:1247	28
8. Steaua Bucureşti	17	9	8	1321:1225	26

Chimica Târnăveni - F.C. Inter 1 - 0 (0 - 0)

urmare din pag.1

(nici acum nu înţeleg cum!) de M. Szeghedi, al cărui şut de la numai 7 metri a trimis balonul la un metru de poarta lui Chebuţiu, înmărmurit.

Luptă încrâncenată şi oarbă şi în actul doi, cu o primă ocazie a lui Szöke (min. 52, „cap" peste din apropiere), urmată de trei oportunităţi mari ratate, pe rând, de M. Szeghedi şi Balaban (min. 53), Demian (min. 58, reluare alături din interiorul careului) şi Galea (min. 63). Când se părea că nici remiza albă nu-i de lepădat, chimiştii părând la finele puterilor, o centrare bună a lui Olah surprinde nepregătită defensiva noastră şi Pustai înscrie lejer, cu capul, de la 3 metri. Iată cum un sibian înfige cuţitul în pieptul interiştilor! Acelaşi Pustai are şansa desprinderii în min. 84, dar balonul trimis de el depăşeşte transversala porţii părăsită de Fl. Cotora. Reuşitele fotbalistice ale lui Cristi Pustai au fost umbrite de nenumăratele coturi în gură „servite" lui Al. Zotincă. La fel de supăraţi au părăsit stadionul şi băieţii din galerie ai lui Viorel Muşan, antrenaţi într-o altercaţie cu omologii dinTârnăveni, din fericire, fără urmări. Voi reveni în cotidianul „Tribuna".

Minutul '91

urmare din pag.1

(min. 5) şi cu nişte bărbi unsuroase puse de cei doi „dresori" - Procuroru' şi Armeanu' - de mi-a venit greaţa ● **Olimpia S. Mare - Rapid 1 - 1 (1 - 0).** Se pare că acesta a fost singurul joc adevărat, sătmărenii mai zmulgând o pană din coada de curcan a lui Lucescu cel bun de gură şi iute la mânie. Cu siguranţă, giuleştenii s-au dus acolo să câştige, dar n-au reuşit, ceea ce atestă faptul că numai banii şi dorinţa, câteodată n-ajung, fiind nevoie şi de putinţă. Corjan (21), respectiv Şumudică (82) ● **Foresta - Steaua 1 - 2 (0 - 2).** Rezultat previzibil, dar neconvingător. Ilieş (58, din penalty), respectiv Roşu (20), Linkar (45) ● **U Cluj - Farul 1 - 3 (0 - 2).** Să se fi consolat clujenii cu gândul retrogradării? Înseamnă că Ardealul va rămâne aproape nereprezentat în prima divizie. Predatu (88), respectiv Stan (9), Bădescu (21), Cornăţeanu (80) ● **Oţelul - Ceahlăul 1 - 2 (1 - 0).** Deşi partida a avut un final cu trei eliminaţi, părerea mea este că Hizo ştia deznodământul ei încă din momentul în care a acceptat postul de antrenor la Ceahlăul. Balint (43), respectiv Matei (56), Alistar (74) ● **FC Naţional - CSM Reşiţa 3 - 0 (1 - 0).** La ce le-o fi trebuit bancarilor antrenor spaniol plătit cu 20.000 de dolari pe lună, când, la noi, rezultatele le fac sponsorii? Dună (10), Savu (75, 82). În min. 30, Dună a ratat o lovitură de pedeapsă ● **Gloria - Petrolul 2 - 0 (1 - 0),** Ganea (25, 52) a înscris din nou, parcă făcându-le în ciudă oltenilor, care l-au avut şi nu l-au preţuit ● **Astra - FC Oneşti 3 - 1 (2 - 0).** Milionarii ploieşteni nu puteau scăpa victoria în faţa unui adversar bucuros că sunt alţii mai rupţi în coate. Beraru (21, 30), Caraman (55), respectiv Oprea (52) ● **Univ. Craiova - FC Argeş 2 - 0 (2 - 0).** Cu cuţitul lângă os, oltenii nu-şi puteau permite luxul de a nu câştiga acest meci disputat pe un teren ca o măturăLuţu (21), Năstase (39, autogol).

Peşte mort pe post de nisetru

Clasament

1. Dinamo	14	11	2	1	47-10	35(+14)
2. Rapid	14	11	2	1	35-10	35(+14)
3. FC Naţional	14	9	0	5	29-22	27(+6)
4. Steaua	14	7	4	3	26-15	25(+4)
5. FCM Bacău	14	6	7	1	17-10	25(+4)
6. Petrolul	14	7	2	5	21-17	23(+2)
7. FC Argeş	14	7	2	5	22-19	23(+2)
8. Oţelul	14	7	1	6	22-16	22(+1)
9. Astra	14	6	4	4	17-13	22(+1)
10. Gloria	14	5	3	6	23-26	18(-3)
11. Univ. Craiova	14	4	5	5	16-17	17(-4)
12. Farul	14	5	1	8	17-24	16(-2)
13. Ceahlăul	14	4	3	7	17-22	15(-6)
14. FC Oneşti	14	4	3	7	20-30	15(-6)
15. CSM Reşiţa	14	2	5	7	9-30	11(-10)
16. „U" Cluj	14	2	3	9	10-35	9(-15)
17. Olimpia	14	2	2	10	11-28	8(-13)
18. Foresta	14	1	3	10	16-31	6(-15)

Etapa viitoare (21.09): FC Argeş - U Cluj, FC Oneşti - Univ. Craiova, CSM Reşiţa - Olimpia, Rapid - Astra, Farul - Oţelul, Ceahlăul - Gloria, Petrolul - Dinamo, FCM Bacău - Foresta, Steaua - FC Naţional.

Fotbal în Europa

Anglia

Arsenal - Tottenham 0 - 0
Charlton - Middlesbrough 1 - 1
Chelsea - Wimbledon 3 - 0
Liverpool - Leeds United 1 - 3
Manchester - Blackburn 3 - 2
Newcastle - Sheffield W. 1 - 1
Southampton - Aston Villa 1 - 4
West Ham - Leicester 3 - 2
În clasament: 1. Aston Villa 28; 2. Manchester 25; 3. Arsenal 24.

Franţa

FC Metz - Nantes 1 - 0
Toulouse - Nancy 1 - 1
Bordeaux - Sochaux 0 - 0
Marseille - Lens 1 - 0
Montpellier - Auxerre 3 - 0
Bastia - Monaco 3 - 1
Rennes - Lyon 0 - 0
În clasament: 1. Marseille 36; 2. Bordeaux 32; 3. Rennes 27; 4. Monaco 23.

Germania

Rostock - M'gladbach 1 - 1
Bremen - Lautern 0 - 1
Wolfsburg - Hertha 2 - 1
Leverkusen - Nürnberg 3 - 0
Dortmund - Schalke 3 - 0
Hamburg - Frankfurt 0 - 1
Bayern M. - Stuttgart 2 - 0
Duisburg - Bochum 2 - 0
În clasament: 1. Bayern München 21; 2. Bayer Leverkusen 26; 3. Kaiserslautern 24; 4. München 1860 23.

ULTIMA ORĂ

urmare din pag.1

anul viitor (12 - 15 august) România va găzdui Mondialele de lupte libere pentru femei. Va fi distracţie mare! ● Lotul de rugby al României se află la Dublin unde miercuri şi sâmbătă vor juca în compania echipelor Georgiei, respectiv Irlandei, meciuri de calificare pentru turneul final al Cupei Mondiale '99. Românii au nevoie de o victorie pentru a se califica ● Gabriela Szabo a împlinit în 14.XI.a.c., 23 de ani şi are deja în palmares titluri mondiale, europene, o medalie olimpică de argint, iar la bancă... mult aur ● Clubul polonez Wisla Cracovia a fost exclus pentru un an din cupele europene în urma incidentului din 20 octombrie, când, în timpul meciului, italianul Dino Baggio (Parma), a fost rănit de un cuţit aruncat din tribună. În schimb, Fiorentina a scăpat doar cu meci pierdut, pentru că în timpul disputei cu Grasshopper Zürich, arbitrul de rezervă a fost rănit de explozia unei petarde aruncate de suporterii italieni. Şi la UEFA se judecă precum în tribunalele noastre: pentru unii mumă, pentru alţii ciumă ● În perioada 16 - 22 noiembrie a.c., la Madison Square Garden se desfăşoară Turneul Campioanelor la tenis. Între cele 16 participante se va afla şi Irina Spârlea care a obţinut calificarea doar datorită absenţei americancei Venus Williams care s-a accidentat. În prima întâlnire, Irina o va avea ca adversară pe spaniola Arantxa Sanchez. Şi Steffi Graf a intrat în competiţie în ultimul moment, după ce Monica Seles a învins-o pe japoneza Ai Suggiyama în turneul de la Philadelphia ● În numele celor mai mici judoka de la C.S.Ş. Şoimii Sibiu, antrenorul Octavian Creţu mulţumeşte Asociaţiei Misionare Creştine „Golgota" Tălmaciu pentru sponsorizarea deplasării echipei la concursul care a avut loc la Alba Iulia.

BIBLIOTECA „ASTRA" SIBIU

BIBLIOTECA „ASTRA"
SIBIU

TRIBUNA sporturilor

SUPLIMENT SĂPTĂMÂNAL DE INFORMARE SPORTIVĂ AL COTIDIANULUI INDEPENDENT "TRIBUNA"

Anul VIII, nr.445 | 23.11. - 29.11.1998 | 4 pagini, 500 lei

Într-un meci de pregătire, "Legiunea străină" a înclinat steagul în faţa Lotului Naţional

ROMÂNIA - SELECŢIONATA JUCĂTORILOR STRĂINI 101-68 (40-39)

Baschet

La ora când lecturaţi aceste rânduri echipa naţională de baschet a României - care se pregăteşte la Sibiu sub bagheta antrenorului emerit Mircea Vulc, ajutat de Karoly Takacs, se află în drum spre Porto, unde mâine va susţine partida cu reprezentativa Portugaliei. Vineri seara, echipa naţională a României a susţinut o partidă de verificare, în Palatul Sporturilor "Transilvania" în compania selecţionatei jucătorilor străini, care activează în campionatul nostru, echipă condusă de antrenorul sârb Dragan Petricevici.

A fost o partidă utilă deşi din lotul stranierilor au lipsit câteva piese valoroase (este suficient să-l amintim pe Zindovici de la Tg. Mureş) iar lotul naţional, împrospătat substanţial de antrenorul Mircea Vulc, nu beneficiase decât de 4 zile de pregătire.

În prima repriză cei care au condus ostilităţile au fost

Octavian RUSU

cont.în pag.4

Ultima oră

● Reprezentanţii celor 15 cluburi de top din Europa, care au participat la întrunirea de la Madrid, au căzut de acord pentru mărirea numărului de echipe participante la Liga Campionilor de la 24 la 32 ● Premiile Corel WTA Tour pentru 1998: Lindsay Davenport - cea mai bună jucătoare a anului; Monica Seles - "revenirea anului"; Steffi Graf - "cea mai spectaculoasă jucătoare"; Serena Williams - "cea mai impresionantă nou-venită"; Patty Schnyder - "jucătoarea cu cel mai mare progres". ● Buzoianul Săndel Mândruţă (cat. 90 kg), singurul român prezent la C.M. de culturism de la Izmir (Turcia), s-a clasat abia pe locul 28 din 39 de concurenţi. Sărăcia se simte peste tot. ● După ce s-au bălăcărit ca la uşa cortului, Mircea Sandu şi Dumitru Sechelariu s-au împăcat, "Naşul" retrăgându-şi plângerea penală" formulată în urmă cu un an... ● Franz Beckenbauer a fost desemnat drept cel mai bun jucător german al secolului, depăşindu-i pe principalii săi contracandidaţi Gerd Möller şi Fritz Walter. ● Antrenorul Relu Auraş n-a mai avut loc în România, aşa că pregăteşte lotul de box al Tunisiei. Nimeni nu-i profet în ţara lui. ● La CE de judo, găzduite de Bucureşti, jucătorii români au fost tăvăliţi rău de adversari, cei mai mulţi pierzând prin ippon, un fel de KO de la box. ● După Lucescu, Ion Crăciunescu, Crin Antonescu, iată că şi Cornel Dinu a anunţat că nu mai stă de vorbă cu cei de la ProSport şi ProTv. Încet, încet, lui Ovidiu Ioaniţoaia i se apropie destituirea şi de aici, după ce a fost dat afară de Dumitru Dragomir de la "Sportul românesc". ● Pentru că nu s-a prezentat de mai multe ori la proces,

(n.i.d.)

cont.în pag.4

Minutul 91

A venit iarna, drăguţa...

Zăpada şi gerul s-au cam grăbit anul acesta, de parcă nu eram, noi, chiar fără ele, destul de zgribuliţi. Au mai rămas două etape din tur, dar el s-ar putea încheia deja, fiindcă nu văd ce s-ar mai putea întâmpla deosebit: cei din frunte îşi văd de-ale lor, Dinamo şi Rapid mergând în tandem, cei de la mijloc stau "la cutie" mulţumiţi în mediocritatea lor călduţă, iar cei din coada clasamentului se trag unii pe alţi de picioare, în încercarea de-a se salva, dacă se mai poate. Continuă să se recicleze bani şi să se "împrumute" puncte albe pentru zile negre (spre exemplu: gălăţenii au luat de la

(n.i.d.)

cont.în pag.4

Visul nopţilor de iarnă

Peluza a III-a

Înecat în tristeţile sale, peluzistul doarme somn de urs, îndată ce prima noapte de iarnă l-a prins în pânze. Dar, ce poţi face mai bun decât să visezi, când lunga noapte de iarnă - a nemulţumirii noastre - vine tocmai când zeul cu balonul rotund, stropit cu negru ca un dalmaţian rotofei, se retrage pentru lingerea rănilor, pentru deliberări în lumea micului ecran, pentru aprecierea perspectivelor, pentru prepararea viitorului luminos. Peluzistul îşi duce, în gând şi în vis, o altă viaţă, diferită de aceea înscrisă pe tabela de marcaj, fotbalul îşi duce şi el, poticnindu-se, neputinţa lui adevărată, spre munte, spre tabere, spre sanatorii sau spre alte zări, spre cuvenita "recuperare". Se "recuperează" şi peluzistul, dar mai peaproape, cu alte licori decât licoarea verzuie şi amară a fotbalului. Poate fotbaliştii parlamentari să ne mai ofere ceva întâlniri de extrasezon prin spilcuitele săli europene, unde lovesc cu piciorul atât de spectaculos. Vis urât! Handbaliştii noştri surdomuţi (neparlamentari) au fost înfrânţi de surdomuţii croaţi. Am visat că unul din jucătorii români a fost eliminat pentru proteste şi injurii. Vis urât!

Un băiat de prin Vâlcea parcă, a plecat să-i ia la bătaie pe alţi băieţi de prin lume şi s-a întors cu o medalie de aur care cântăreşte cât el. Vis frumos.

A venit, a venit iarna, veniţi să învăţăm împreună taina visului frumos. Fără îmbrânceli; fiecare primeşte visul său, care i se potriveşte.

Mihai BRATU

Fotbal, divizia B

PRINTRE FULGI DE NEA

GAZ METAN MEDIAŞ - DO-DO FC BIHOR 2-0 (2-0)

Stadion: Gaz metan; Gazon degajat aproape total de zăpadă; Timp: ninsoare pe toată durata partidei; Spectatori: cca 1.000.

GAZ METAN: **Filip** - **Grigore**, Flavius Şomfălean, Călin Moldovan, Miclăuş (83, Gabor) - Boroncoi, **Claudiu Moldovan**, Hanc, Callo - Claudiu Şomfălean (78, Ciurar), Boaru. Antrenor: Jan Gavrilă.

FC BIHOR: **M. Popa** - Lingurar, Farcaş, Ciocan, Neferoiu - Vereş, Balaş (46, Huza), Moisescu, Burescu (63, Farcău) - Albeanu, Bărcăuan (75, Luca). Antrenor Gabi Balint.

Arbitru: S. Crângaşu 7,5. Asistenţi: M. Deaconu 7,5 şi A. Nicolae (toţi Ploieşti) 7,5. Cartonaşe galbene: Grigore, Boaru / Lingurar.

În ultima partidă, Gaz metan a trecut lejer, pe propriul teren, de echipa patronată de firma orădeană Do-Do, una dintre formaţiile care şi-au anunţat intenţiile de promovare. În ciuda strălucitei campanii de transferuri din mini-mercatto când, alături de fostul "secund" al lui Iordănescu la "naţională", Gabi Balint, au mai venit petroşeneanul Huza şi "bancarii" Albeanu şi Moisescu, F.C. Bihor a avut sâmbătă la Mediaş o evoluţie modestă, singurele faze în care a periclitat într-o oarecare măsură poarta lui Filip fiind fixe, rezultate în urma unor lovituri libere sau de colţ.

Câteva cuvinte despre condiţiile în care s-a desfăşurat partida. În ciuda faptului că a nins toată noaptea, la ora începerii meciului, întârziată cu o jumătate de oră, terenul era degajat în mare parte de stratul alb de nea.

Gazdele şi-au apropiat victoria încă din prima parte a jocului, diferenţa făcând-o Miclăuş şi Claudiu Moldovan. Mai întâi, în urma unei degajări a portarului Filip, balonul depăşind întreaga apărare bihoreană, Miclăuş punctează pe lângă portarul M. Popa, ieşit (14). După ce a irosit o bună ocazie în min. 27, când a reluat din 6 metri cu capul centrarea lui Boroncoi peste poartă, Claudiu Moldovan a înscris în ultimul minut de joc al primei reprize primul gol pentru Gaz Metan. În urma unei lovituri libere de pe partea dreaptă, Claudiu s-a înălţat peste întreaga apărare

Ovidiu BOICA

cont.în pag.4

GUST AMAR...

F.C. INTER - MINERUL MOTRU 1-1 (0-0)

Stadion "Municipal", teren acoperit cu zăpadă, frig, spectatori cca 500. Au marcat: L. COTORA (min. 51), respectiv IONIŢĂ (min. 85).

F.C. INTER: Fl. Cotora - TOLCIU, AL. ZOTINCĂ, L. Cotora, Toader - AD. POPA, TERCHILĂ, Maftei, Demian - Balaban, Galea (min. 77, Neguţ). Rezerve: Holom, Burdulean, Sabău, C. Szeghedi. Antrenori: Adrian VĂSÂI şi Viorel JURCĂ.

MINERUL: VLĂDOI - PANAITESCU, BĂLAN, Giurcă, Mocioi - IONIŢĂ, Trăistaru, Gh. Petre (min. 85, Zaharia), Nedelea (min. 75, Napu) - Mitu, Bălu (min. 46, Zâmţa). Rezerve: Dincă, Cernica. Antrenori: Gh. BORUGĂ şi L. COJOCARU.

Au arbitrat corect Gh. Negoiţă, Al. Drogeanu (ambii din Brăila) şi Ispas Cojocaru (Bucureşti). Observator: Grigore Macavei din Deva.

Cartonaşe galbene: L. Cotora (20), Demian (37), respectiv Bălan (36), Gh. Petre (48) şi Zâmţa (86).

Raportul şuturilor: 19-3 (pe poartă 5-1). Cornere: 7-2.

Devotată şi harnică galeria interistă.

Evoluţia neconvingătoare de la Târnăveni ar fi trebuit să-i pună în stare de alertă pe interişti. Din păcate, considerând partida o formalitate şi pe Minerul un adversar numai bun de jumulit, interiştii şi-au stricat, la potou, "adevărul", başca ratarea ultimei impresii, cea care - e nevoie s-o mai spunem? - înseamnă atât de mult. Terenul a fost, într-adevăr, greu, cu toate eforturile lăudabile ale celor o sută de militari de la Unitatea de jandarmi din Sibiu condusă de colonelul Mara, care au bătătorit zăpada sâmbătă dimineaţa. În plus, obligaţi să atace, misiunea elevilor lui Văsîi a fost infinit mai dificilă decât cea a minerilor, care s-au mulţumit să stea "la cutie", necontând, practic, deloc în ofensivă. În primele 20 de minute, gazdele au şutat frecvent la poarta lui Vlădoi, însă precizia a lăsat de dorit. Ceva discuţii a suscitat faza din min. 27 când, după o acţiune prelungită a harnicului Maftei, Balaban a înscris, dar golul a fost anulat la semnalizarea corectă a liniorului Drogeanu. Acelaşi Balaban a şutat pe lângă din 6 metri (min. 32), nici el şi nici Galea nedescurcându-se deloc în duelurile cu supranumerica defensivă motreană. În min. 39, Maftei a executat pentru Al. Zotincă o lovitură liberă, dar balonul, deviat, a poposit exact în... braţele lui Vlădoi. În min. 51 se deschide scorul: Maftei şutează bine, Vlădoi respinge greu în "transversală", balonul revine în teren şi, atent, Luci Cotora reia în plasă, cu capul, de la 4 metri. Sibienii forţează desprinderea, dar Maftei (min. 58), Terchilă (min. 62), Balaban (min. 65) şi Demian (min. 66) ratează. Când toată lumea părea satisfăcută cu acest succes la limită, o minge aruncată în mijlocul careului sibian (min. 85) este respinsă greşit, în faţă, de L. Cotora şi Ioniţă, de la 14 metri, îl învinge - cu singurul şut pe

Mircea BIŢU

cont.în pag.4

Clasamente, Divizia B

Seria I

Laminorul Roman - Cimentul Fieni 1-0, Precizia Săcele - Rulmentul Alexandria 3-1, Rocar Bucureşti - Dacia Unirea Brăila 3-0, Petrolul Moineşti - Gloria Buzău 3-1, Poiana Câmpina - Sportul studenţesc 1-1, FC Braşov - Chindia Târgovişte 3-0, Midia Năvodari - Nitramonia Făgăraş 7-0, Politehnica Iaşi - Tractorul Braşov 2-0. Partida Dunărea Galaţi - Metrom ICIM Braşov va fi reprogramată datorită terenului impracticabil.

1. FC Braşov	17	13	3	1	36-9	42(+15)
2. Petrolul Moineşti	17	10	2	5	28-19	32(+8)
3. Rocar Bucureşti	17	10	1	6	32-22	31(+4)
4. Cimentul Fieni	17	9	4	4	26-17	31(+4)
5. Laminorul Roman	17	10	1	6	23-18	31(+4)
6. "Poli" Iaşi	17	9	3	5	29-20	30(+3)
7. Midia Năvodari	17	8	4	5	33-19	28(+1)
8. Precizia Săcele	17	8	2	7	29-23	26(-1)
9. Chindia Târgovişte	17	7	2	8	22-24	23(-1)
10. Poiana Câmpina	17	6	5	6	17-21	23(-1)
11. Tractorul Braşov	17	7	1	9	19-26	22(-2)
12. Rulmentul Alexandria	17	6	3	8	16-16	21(-3)
13. Sportul studenţesc	17	6	3	8	15-18	21(-3)
14. Metrom ICIM Braşov	16	6	2	8	20-18	20(-4)
15. Gloria Buzău	17	5	2	10	17-24	17(-7)
16. Nitramonia Făgăraş	17	5	1	11	14-36	16(-8)
17. Dunărea Galaţi	16	3	4	9	14-27	13(-11)
18. Dacia Brăila	17	1	3	13	7-40	6(-21)

Seria II-a

Apulum Unirea Alba Iulia - Jiul Petroşani 2-0, Gaz metan Mediaş - FC Bihor 2-0, ARO Câmpulung Muscel - FC Drobeta Turnu Severin 3-0, ASA Tg. Mureş - Unirea Dej 2-0, Extensiv Craiova - Chimica Târnăveni 5-2, Dacia Piteşti - UTA 2-1, Inter Sibiu - Minerul Motru 1-1, FC Baia Mare - Corvinul Hunedoara 2-2, Vega Deva - "Poli" Timişoara 1-2.

1. FC Extensiv Craiova	17	12	3	2	45-16	39(+12)
2. Aro Câmpulung Muscel	17	11	2	4	35-20	35(+8)
3. Politehnica Timişoara	17	9	3	5	34-20	30(+6)
4. FC Bihor	17	9	2	6	21-16	29(+5)
5. Gaz metan Mediaş	17	8	3	6	25-22	27(0)
6. UT Arad	17	7	5	5	29-20	26(+2)
7. FC INTER	17	8	2	7	26-23	26(-1)
8. ASA Tg. Mureş	17	8	1	8	22-23	25(+1)
9. Corvinul Hunedoara	17	7	3	7	29-29	24(0)
10. Jiul Petroşani	17	7	1	9	16-30	22(-5)
11. Drobeta Tr. Severin	17	6	3	8	20-18	21(-6)
12. Minerul Motru	17	6	3	8	22-26	21(-3)
13. Chimica Târnăveni	17	6	2	9	19-32	20(-4)
14. Apulum Alba Iulia	17	5	4	8	22-27	19(-8)
15. Vega Deva	17	5	4	8	14-30	19(-8)
16. FC Baia Mare	17	4	5	8	18-26	17(10)
17. Unirea Dej	17	5	2	10	22-31	17(-7)
18. Dacia Piteşti	17	4	2	11	20-30	17(-7)

Campionatul judeţean de fotbal

Reprobabile incidente pe terenul din Alma

● **Progresul Orlat - Euroil 3-1 (1-1)**. Cele două valoroase formaţii din Mărginimea Sibiului au oferit numerosului public prezent, o confruntare dinamică şi activă, cu multe faze de fotbal corect elaborate şi numeroase atacuri la ambele buturi. După o primă repriză echilibrată şi egală, în care sălăştenii au punctat cei dintâi, în min.22, prin N. Tudosoiu, iar amfitrionii au egalat după 6 minute datorită golului înscris de N. Cioran, orlăţenii domină autoritar finalul întrecerii, detaşându-se clar, graţie golurilor reuşite în min.73 şi 83 de V. Albu şi G. Iacob ● **Gloria - Cibinul 1-2 (1-0)**. Echipa din Nocrich - deşi a condus la pauză în urma golului marcat de G. Andrei, în min.32 - a căzut fizic în a doua parte a întâlnirii, permiţând unsprezecelui din Cristian să cucerească de justeţe cele 3 puncte atribuite victoriei, realizate prin golurile semnate de D. Lazăr (min.60) şi A. Pipernea (min.87) ● **Hapomex - Recolta Moşna 3-2 (1-1)**. Partidă extrem de palpitantă şi spectaculoasă la Ruşi, unde team-ul local - după ce a marcat primul gol şi apoi a condus pe tabela de scor - a evoluat excelent în ultimele zece minute, reuşind să întoarcă rezultatul in favoarea lui. Au punctat V. Martin (min.7) şi C. Popa (min.80 din penalti şi 85) în contul gazdelor, M. Popa (min.17), cu F. Banea (min.60) pentru învinşi ● **Vulturii - Tractorul 2-2 (2-2)**. La Şura Mică, ambele combatante - împărţindu-şi frăţeşte perioadele de dominare - după o întrecere dârză, dar sportivă, au încheiat meciul cu un rezultat de egalitate. Autorii golurilor: I. Ţărmure (min.16) şi M. Purţa (min.37 din lovitură de la 11 m) pentru localnici, I. Boar (min.42) cu S. Ciurcu (min.44) de la ighişeni ● **Progresul Dumbrăveni - Dacia Avântul 1-2 (1-2)**. Surpriza etapei s-a consumat la Dumbrăveni, unde unsprezecele gazdă - fără două angrenaje de bază - cu toate că a punctat primul, a înclinat steagul în faţa ambiţioasei formaţii din Dârlos, care şi-a apărat cu tenacitate şi vrednicie şansele. Au marcat: V. Schiau (min.15) şi E. Bocăzar (min.30) pentru oaspeţi, respectiv C. Crăciun (min.11) ● **Recolta Alma - Telecom 0-3**. Partida a fost întreruptă în min.13, centralul întâlnirii fiind agresat şi lovit de jucătorii echipei gazdă. Comisia de disciplină a suspendat pe câte doi ani pe: M. şi G. Munteanu, pe câte două etape pe I. Bertea şi V. Popa, a ridicat dreptul de organizare pe 8 etape al formaţiei Recolta Alma, aceasta fiind şi amendată pentru lipsuri grave în domeniul asigurării ordinii şi disciplinei ● **Flapo - Unirea 3-0**. Miercurenii nu s-au prezentat pe terenul din Păucea.

JUDEŢ II. Rezultatele şi autorii golurilor ultimei etape: ● **Vulturul Poplaca - Avântul Mohu 10-1 (3-0)**. N. Oprişiu (4, 6, 60, 79, 80), L. Schiau (2), A. Bădilă (49, 57, 64), D. Oprişiu (73), respectiv G. Velţan (62) ● **Metalul Copşa Mică - Romipel Cordia Sibiu 5-1 (2-0)**. A. Laţa (26), D. Coman (36, 65), C. Costache (55) şi C. Mihaiu (71) pentru gazde, C. Crăciun (80) ● **Romdor Sibiu - Viitorul Rusciori 7-2 (0-1)**. P. Fodor (55, 66), D. Liebhardt (60), D. Banciu (63), D. Cioabă (75), S. Mihuţescu (87), D. Flichiş (89), respectiv N. Barb (5) şi E. Tolciu (85) ● **Flamura Roşie Cârţa - Dacia Aţel 3-1 (1-0)**. A. Koşa (16), G.Mihăilă (50 din penalti, 60) pentru gazde, H. Todea (75 din lovituri de la 11 m) ● **Avântul Alţâna - Maril International 0-3**. Formaţia din Alţâna n-a avut carnetele de legitimare.

V.M.

Se întorc valorile

"Sibiul şi-a risipit valorile prin toată ţara"

Pe Anca Beşta-Prişcă, reprezentantă de frunte a voleiului sibian, am întâlnit-o în drum spre Liceul Energetic, unde este acum profesoară.

- Bun venit acasă, Anca! Felicitări pentru titlul de campioană naţională, cucerit anul acesta cu echipa din Bacău. Dar cum de ai renunţat la sport?

- Mulţumesc pentru felicitări. Dar să ştiţi că nu am renunţat la sport. Tocmai am terminat Facultatea de educaţie fizică, ceea ce nu înseamnă o renunţare, ci o continuare.

- Dar ai terminat şi TCM-ul (şi, după cum am auzit, cu nota 10). Cum de te-ai orientat spre a doua facultate?

- Ştiţi, sportul e ca un drog, când îţi intră în sânge, creează dependenţă.

- Nu ai nostalgia voleiului sibian de odinioară?

- Ba da, îmi amintesc cu emoţie de zilele când "străluceam" echipa noastră, când micuţa sală de jocuri a Şcolii sportive devenea neîncăpătoare, iar uralele şi încurajările suporterilor răsunau până departe.

- Ai jucat în Divizia A încă de când erai în clasa a IX-a...

- Am muncit mult pentru asta, dar am avut şi privilegiul să intru într-o echipă "de zile mari", cu un antrenor pe măsură. Este vorba de regretatul Gheorghiţă Mareş. Am jucat alături de Mirela Popoviciu, Iuliana Răceanu, Marilena Ţurlea, Angela Hila, Anca Amariei, toate provenind din pepiniera Şcolii sportive sibiene.

- Ce părere ai de voleiul sibian de astăzi?

- Este loc pentru mai mult şi mai bine.

- Crezi că ai putea contribui cu ceva la redresarea acestui frumos joc de echipă? Poate ca şi jucătoare?

- Ca jucătoare nu. Îmi ajung 20 de ani de performanţă. Dar intenţionez ca, împreună cu soţul meu, profesorul Traian Prişcă, să selecţionez copii dotaţi, să-i iniţiez în tainele voleiului şi să le perfecţionez măiestria sportivă până la nivelul marii performanţe. Dar asta nu depinde numai de noi. Mai este nevoie de bunăvoinţa altora, de legi şi mai ales...de sponsori. Important este ca acestor jucătoare să li se ofere motivaţia de a rămâne la echipa sibiană. Până acum, Sibiul şi-a risipit valorile sportive prin toată ţara, ba şi peste graniţă, tocmai pentru că a lipsit această motivaţie.

Să-i urăm succes tinerei profesoare Anca Beşta-Prişcă şi să-i susţinem prin toate mijloacele bunele intenţii de redresare a voleiului feminin sibian.

A consemnat

Ilie IONESCU

Fotbal Divizia D

Neînvinsă în 14 etape "U" Mecaşem o scontată şi valoroasă campioană a turului

● **Geromed - Sevişul 4-3 (3-2)**. Evoluând cu nonşalanţă şi deosebit tupeu la Mediaş, şelimbărenii prea puţin impresionaţi de cartea de vizită a unei formaţii mult mai bine cotată la bursa valorilor şi pornită cu prima şansă - s-au dovedit adversari extrem de incomozi, reuşind să deschidă scorul în chiar min. 13 prin veteranul D. Băran. Peste 10 minute P. Bulucz egalează, iar după alte 180 de secunde M. Mera îşi aduce echipa în avantaj. O. Cozac punctează în min. 39, dar A. Mălău, cu 3 minute înainte de pauză, marchează spectaculos, reducând din handicap. În min. 50, C. Păucean înscrie al patrulea gol al gazdelor, dar cu 5 minute înaintea finalului C. Roată înscrie pentru vizitatori, medieşenii făcând eforturi deosebite pentru această victorie absolut meritată, dar obţinută cu destulă greutate. ● **"U" Mecanica Sembraz - Viitorul Târnava 3-1 (1-1)**. În ciuda terenului dificil şi alunecos, cele două combatante s-au angajat într-o dispută antrenantă şi suficient de cursivă, în care oaspeţii, deloc intimidaţi de tehnicitatea recunoscută a partenerilor de întrecere - au punctat cei dintâi în min. 23, când I. Core a finalizat o rapidă şi surprinzătoare fază ofensivă. Nu trec decât două minute şi lidera clasamentului restabileşte egalitatea pe tabela de marcaj, în urma golului reuşit de A. Fuşle. După pauză, studenţii sibieni înscriu în min. 60 prin A. State, dar izbânda este pecetluită cu 30 secunde înaintea fluierului final, când A. Fuşle aduce liniştea pe banca tehnică ocupată de I. Barac şi I. Tarcea, fixând scorul mai aproape de maniera în care s-au desfăşurat ostilităţile pe teren. ● **Textila - C.S. Incstar 2-4 (2-1)** Întâlnire calmă şi liniştită la Cisnădie, unde amfitrionii după ce înscriu rapid în min. 24 şi 28, prin masivul M. Truică, reduc turaţia motoarelor, permiţând agnitenilor nu doar să egaleze, dar să se şi distanţeze, graţie golurilor realizate de M. Părău (33, 63), D. Becheş (65) şi V. Ghib (87). ● **Romanofir - Construcţii 2-1 (1-0)**. Partidă sensibil echilibrată la Tălmaciu, ambele beligerante etalând certe virtuţi tehnico-tactice terminate cu victoria întru totul meritată a localnicilor, obţinută în urma golurilor reuşite de A. Covaci (25) şi A. Bârză (70), respectiv D. Ispas (86) ● **C.F.R. Retezat PIM - Unirea 8-1 (4-0)**. Abordând confruntarea exact ca în anteriorul sezon, când aspira îndreptăţit la cucerirea titlului, unsprezecele sibian a învins fără drept de apel un rival tânăr şi mult prea fragil pentru rigoarea acestui eşalon. Au punctat: C. Drăgoiu (9, 34), C. Stanca (18, 53, 81), D. Mureşan (35, 51), P. Apostu (72) în contul învingătorilor şi D. Popârţan (57) pentru ocneri. ● **Carpaţi Mecanica - ASA 3-0 (2-0)**. Evoluând mult mai aproape de valoarea lotului avut la dispoziţie, echipa din Mârşa a depăşit net şi cu uşurinţă o adversară vlăguită şi departe de prestaţiile cu care ne obişnuise în anterioarele etape. Autorii golurilor: M. Grigore (13) şi C. Baltag (25, 80). În min. 44, I. Ionuţ de la gazde, a ratat un penalti. ● **Sparta - COMESO 2-1 (1-1)** Întrecere echilibrată şi de foarte bună valoare la Mediaş, între două teamuri serios pregătite şi adepte ale unui fotbal cursiv, corect elaborat şi spectaculos, încheiată cu biruinţa justă a localnicilor. Au marcat: V. Ştefan (11 m) şi F. Popa pentru gazde, respectiv I. Şeica.

V.M.

1. "U" Mecanica Sembraz	14	13	1	0	47-8	40
2. Geromed Mediaş	14	10	1	3	33-15	31
3. Sparta Mediaş	14	9	2	3	51-21	29
4. COMESO Şeica Mare	14	9	2	3	33-16	29
5. Romanofir Tălmaciu	14	9	1	4	33-22	28
6. Carpaţi Mecanica Mârşa	14	8	2	4	40-16	26
7. C.S. Incstar Agnita	14	7	2	5	43-19	23
8. Textila Cisnădie	14	7	0	7	24-31	21
9. Construcţii Sibiu	14	4	3	7	23-24	15
10. A.S.A. Sibiu	14	4	2	8	37-35	14
11. Viitorul Bazna	14	4	2	8	23-33	14
12. CFR Retezat PIM S.	14	3	3	8	21-33	12
13. Viitorul Târnava	14	2	3	9	21-46	9
14. Sevişul Şelimbăr	14	3	0	11	28-58	9
15. Unirea Ocna S.	14	1	0	13	6-86	3

Luni, 23 noiembrie

Programul I: 12.00 TVR Info 12.05 Universul cunoaşterii (r) 13.00 Natacha (s/r) 13.50 Teleshopping 14.00 TVR Info 14.10 Santa Barbara (s/r) 14.55 Teleshopping 15.00 Dosarele istoriei (r) 16.00 Emisiune în limba maghiară 17.30 Scena 18.00 TVR Info 18.10 D. a. 19.00 Sunset Beach (s) 19.55 Doar o vorbă "săţ-i" mai spun 20.00 Jurnal 21.00 Infidelităţi (s) 21.45 Teatrul Naţional de Televiziune * Cabala bigoţilor 23.00 Jurnalul de noapte 23.15 Repriza a treia 0.15 Întâlnirea de la miezul nopţii

Programul II: 12.00 Sunset Beach (s) 13.00 D-na King, agent secret (s/r) 16.00 Ţiganca (s) 16.45 Santa Barbara (s) 20.10 Natacha (s) 22.00 Familia Cordier, judecător şi poliţist - Femei disperate (f)

Marţi, 24 noiembrie

Programul I: 6.00 România, ora 6 fix! 9.00 TVR Cluj-Napoca 10.00 TVR Info 10.05 TVR Iaşi 11.00 TVR Timişoara 12.00 TVR Info 12.05 Credo (r) 13.00 Natacha (s/r) 13.50 Teleshopping 14.00 TVR info 14.10 Santa Barbara (s/r) 14.55 Teleshopping 15.00 Puterea de a merge mai departe 15.30 Arhive româneşti (r) 16.00 Emisiune în limba maghiară 17.00 D.a. 17.30 În flagrant 18.00 TVR Info 18.10 Hollyoaks (s) 18.35 Stăpânul lumii (s) 19.00 Sunset Beach (s) 19.55 Doar o vorbă "săţ-i" mai spun 20.00 Jurnal 21.00 Iniţierea (f) 22.40 Jurnalul de noapte 22.55 Opinia publică 23.55 La ceasul mărturisirilor...

Programul II: 12.00 Sunset Beach (s/r) 13.00 Infidelităţi (s/r) 16.00 Ţiganca (s) 16.45 Santa Barbara (s) 20.10 Natacha (s) 23.40 Fotbal

Miercuri, 25 noiembrie

Programul I: 6.00 România, ora 6 fix! 9.00 TVR Cluj-Napoca 10.00 TVR Info 10.05 TVR Iaşi 11.00 TVR Timişoara 12.00 TVR Info 12.05 Sensul tranziţiei (r) 13.00 Natacha (s/r) 13.50 Teleshopping 14.00 TVR Info 14.10 Santa Barbara (s/r) 14.55 Teleshopping 15.00 Cântecul - pagină de istorie 15.30 Pro Patria 16.30 Tribuna partidelor parlamentare 17.00 D.a. 17.30 Medicina pentru toţi 18.00 TVR Info 18.10 Hollyoaks (s) 18.35 Stăpânul lumii (s) 19.00 Sunset Beach (s) 19.55 Doar o vorbă "săţ-i" mai spun 20.00 Jurnal 21.00 Impact (do) 21.30 Fotbal: Galatasaray Istanbul - Juventus Torino 23.40 Jurnalul de noapte 23.55 Cultura în lume 0.25 Fotbal: Internazionale Milano - Real Madrid

Programul II: 12.00 Sunset Beach (s/r) 16.00 Ţiganca (s) 16.55 Handbal masculin: România - Franţa 19.35 Fotbal: Dinamo Kiev - Panathinaikos Atena 22.00 Harry şi Tonto (f)

Joi, 26 noiembrie

Programul I: 6.00 România, ora 6 fix! 9.00 TVR Cluj-Napoca 10.00 TVR Info 10.05 TVR Iaşi 11.00 TVR Timişoara 12.00 TVR Info 12.05 Pentru dv., doamnă! (r) 13.00 Casele au amintiri (r) 13.50 Teleshopping 14.00 TVR Info 14.10 Santa Barbara (s/r) 14.55 Teleshopping 15.00 Dialog 15.30 Ecclesiast '98 16.00 Convieţuiri 17.00 D.a. 17.30 Timpul Europei 18.00 TVR Info 18.10 Hollyoaks (s) 18.35 Stăpânul lumii (s) 19.00 Sunset Beach (s) 19.50 Rezultatele Tragerilor Super Loto 5/40 şi Expres 19.55 Doar o vorbă "săţ-i" mai spun 20.00 Jurnal 21.00 Ai grijă de Jo Jo (s) 22.00 La volan 22.10 Cu ochii'n patru 22.50 Jurnalul de noapte23.00 Dintre sute de catarge 24.00 Pariul trio 0.05 Bank-Note 0.35 Magazin muzical-umoristic

Programul II: 12.00 Sunset Beach (s/r) 16.00 Ţiganca (s) 20.10 Natacha (s/r) 22.00 Trupul orhideei (f) 23.55 Lumea sportului

Vineri, 27 noiembrie

Programul I: 6.00 România, ora 6 fix! 9.00 TVR Cluj-Napoca 10.00 TVR Info 10.05 TVR Iaşi 11.00 TVR Timişoara 12.00 TVR Info 12.05 De la lume adunate... 12.30 Convieţuiri 13.00 Natacha (s/r) 13.50 Teleshopping 14.00 TVR Info 14.10 Spre culmile măiestriei (II) 14.55 Teleshopping 15.00 Ecoturism 15.30 Emisiune în limba germană 17.00 Repere vitale 17.30 Mapamond 18.00 D. a. 19.00 Sunset Beach (s) 19.55 Doar o vorbă "săţ-i" mai spun! 20.00 Jurnal 21.00 Titanic (f/I) 22.30 Jurnalul de noapte 22.45 La mulţi ani, Radio România! 23.45 În căutarea dreptăţii (f)

Programul II: 9.00 Ai grijă de Jo Jo (s/r) 12.00 Sunset Beach (s/r) 16.00 Ţiganca (s) 16.45 Santa Barbara (s) 20.10 Natacha (s) 22.00 Time out 22.35 Căderea vulturilor (s)

Sâmbătă, 28 noiembrie

Programul I: 7.00 Bună dimineaţa, de la... Iaşi! 8.25 Teleshopping 8.30 Alfa şi Omega 9.00 TVR Info 9.30 Tip-Top, mini-Top! 11.00 Guvernantele (f) 12.30 Ordinea publică 13.00 A doua alfabetizare 13.30 Ecranul 14.00 Info Magazin 14.30 Video-Magazin 16.50 30 de ani de dictatură stalinistă (do/III) 17.45 Echipa de intervenţie (s) 18.30 Sabrina, vrăjitoare la 16 ani (s) 18.55 Teleenciclopedia 19.45 Săptămâna sportivă 19.55 Doar o vorbă "săţ-i" mai spun 20.00 Jurnal 20.30 Dl. şi d-na Smith (s) 21.20 Cum vă place... 22.20 TVR Info 22.25 Fraţii Karamazov (f) 23.40 Arena AS

Programul II: 7.00 Căderea vulturilor (s/r) 14.00 Gabriela, managerul echipei de fotbal (s) 16.00 Ţiganca (s) 16.45 Santa Barbara (s) 21.00 Teatru: Un domn bine

Duminică, 29 noiembrie

Programul I: 7.00 Bună dimineaţa, de la... Cluj-Napoca! 8.25 Teleshopping 8.30 TVR Info 8.35 Kiki, Riki, Miki 10.45 Lumină din lumină 12.00 Viaţa satului 13.00 Tezaur folcloric 13.55 Fotbal: Universitatea Craiova - Rapid 15.50 Super Gol Show 16.45 Video-Magazin 18.25 Atlas 18.45 Serial de călătorii (do) 19.35 Duminica sportivă 19.45 Rezultatele tragerilor Loto 6/49 şi Noroc 19.55 Doar o vorbă "săţ-i" mai spun 20.00 Jurnal 20.30 7 zile în România 21.00 Titanic (f/II) 22.30 TVR Info 22.35 Telesport 22.40 Pariul trio 22.45 D-na King, agent secret (s) 23.40 Pop Show nocturn 0.30 Fotbal mondial 1998

Programul II: 7.00 Dl. şi d-na Smith (s/r) 10.30 Cinematograful vremii noastre * Melies, vrăjitorul (III) 14.00 Gabriela, managerul echipei de fotbal (s) 16.00 Ţiganca (s) 16.45 Santa Barbara (s) 21.00 Sportmania

MAPAMOND SPORT

Cupele europene la fotbal

Cupa UEFA

Multe echipe s-au prezentat la startul acestei competiţii, unele dintre ele fiind formaţii de mare calibru. Iată că sita a cernut şi multe dintre pretendentele la trofeu au ieşit din circuit înainte chiar de ultimele faze. Este cazul celor englezeşti (Blackburn Rovers, Aston Villa, Leeds United), celor germane (VfB Stuttgart, Schalke 04, Bayer Leverkusen, Werder Bremen), celor portugheze (Vitoria Guimaraes, Sporting Lisabona, Maritimo Funchal), celor olandeze (Vitesse Arhnem, Willem Tilburg, Feyenoord Rotterdam) etc.

Bine s-au ţinut francezii, care au ajuns în optimi cu patru din cele cinci echipe prezente (doar Metz a fost eliminată), spaniolii, cu patru reprezentante, italienii, cu trei (Fiorentina a fost scoasă din competiţie la „masa verde", datorită spectatorilor care, la meciul cu Gras-shopper Zürich au rănit arbi-trul de rezervă cu o petardă) şi chiar elveţienii, cu două formaţii ajunse în optimi.

Dar, iată partidele planifi-cate a se juca la **24 noiembrie**, respectiv **8 decembrie** a.c.:

Glasgow Rangers - A.C. Parma
Bologna - Betis Sevilla
Grasshopper - Bordeaux
FC Zürich - AS Roma
AS Monaco - Olympique Marseille
Real Sociedad - Atletico Madrid
Olympique Lyon - FC Bruges
Celta Vigo - FC Liverpool

Liga Campionilor

Grupa A

Ajax Amsterdam, Olympiakos Pireu, Croaţia Zagreb, F.C. Porto

Meciuri jucate:

Croaţia Zagreb - Ajax 0 - 0,
FC Porto - Olympiakos 2 - 2,
Ajax - FC Porto 2 - 1,
Olympiakos - Croaţia 2 - 0,
Olympiakos - Ajax 1 - 0,
FC Porto - Croaţia 3 - 0,
Ajax - Olympiakos 2 - 0,
Croaţia - Porto 3 - 1.

De jucat; 25 noiembrie

Olympiakos - FC Porto
Ajax - Croaţia

9 decembrie

FC Porto - Ajax
Croaţia - Olympiakos

Clasament

1. Ajax Amsterdam	4	2	1	1	4-2	7
2. Olympiakos Pireu	4	2	1	1	5-4	7
3. FC Porto	4	1	1	2	7-7	4
4. Croaţia Zagreb	4	1	1	2	3-6	4

Este greu de crezut că Ajax şi Olympiakos vor mai putea fi depăşite de FC Porto şi Croaţia, mai ales că, aceste, la 25 noiembrie,vor juca pe teren propriu cu cele două următoare.

Grupa B

Juventus Torino, Athletic Bilbao, Galatasaray Istanbul, Rosenborg Trondheim

Meciuri jucate:

Juventus - Galatasaray 2-2
Athletic - Rosenborg 1-1
Galatasaray - Athletic 2-1
Rosenborg - Juventus 1-1
Rosenborg - Galatasaray 3-0
Athletic - Juventus 0-0
Galatasaray - Rosenborg 3-0
Juventus - Athletic 1-1

De jucat - 25 noiembrie:

Rosenborg- Athletic
Galatasaray- Juventus

9 decembrie:

Athletic - Galatasaray
Juventus - Rosenborg

Clasament

1. Galatasaray Istanbul	4	2	1	1	7-6	7
2. Rosenborg Trondheim	4	1	2	1	5-5	5
3. Juventus Torino	4	0	4	0	4-4	4
4. Athletic Bilbao	4	0	3	1	3-4	3

Turcii sunt ei pe primul loc, dar au două partide foarte grele, în care trebuie să obţină minimum două puncte pentru a fi siguri de calificare. Deşi n-au câştigat încă nici o partidă, italienii se pot califica dacă fac un egal, la Istanbul şi-i bat pe norvegieni.

Grupa C

Real Madrid, Inter Milano, Spartak Moscova, Sturm Graz.

Meciuri jucate:

Real - Inter 2-0
Sturm - Spartak 0-2
Inter - Sturm 1-0
Spartak - Real 2-1
Inter - Spartak 2-1
Real - Sturm 6-1
Spartak - Inter 1-1
Sturm - Real 1-5

De jucat - 25 noiembrie:

Inter-Real
Spartak - Sturm

9 decembrie:

Real - Spartak
Sturm - Inter

Clasament

1. Real Madrid	4	3	0	1	14-4	9
2. Inter Milano	4	2	1	1	4-4	7*
3. Spartak Moscova	4	2	1	1	6-4	7*
4. Sturm Graz	4	0	0	4	2-14	0

(Inter are victoria directă asupra lui Spartak)*

Aici numai austriecii sunt deja scoşi din cursă, celelalte trei echipe luptând pentru două locuri sau, mai bine zis, Inter şi Spartak bătându-se pentru locul secund fiindcă n-aş crede ca Real să scape locul întâi. Ruşii au meci uşor cu Sturm, dar unul pe viaţă şi pe moarte la Madrid.

Grupa D

Manchester United, FC Barcelona, Bayern München, Bröndby IF. **Meciuri jucate:**

Manchester United - FC Barcelona 3-3
Bröndby - Bayern 2-1
Bayern - Manchester 2-2
FC Barcelona - Bröndby 2-0
Bayern - Barcelona 1-0
Bröndby - Manchester 2-6
Barcelona - Bayern 1-2
Manchester - Bröndby 5-0

De jucat - 25 noiembrie:

Bayern - Bröndby
Barcelona - Manchester

9 decembrie:

Bröndby - Barcelona
Manchester - Bayern

Clasament

1. Manchester United	4	2	2	0	16-7	8
2. Bayern München	4	2	1	1	6-5	7
3. FC Barcelona	4	1	1	2	6-6	4
4. Bröndby IF	4	1	0	3	4-14	3

După ce începuseră competiţia catastrofal, nemţii au revenit, graţie celor două victorii asupra Barcelonei, care este în mare pericol de a rata calificarea. Spaniolii au nevoie de două victorii, cu MU acasă şi cu Bröndby, în deplasare. Greu, dar nu imposibil. Şi, nici aşa nu sunt siguri de calificare.

Grupa E

Arsenal Londra, Dinamo Kiev, Panathinaikos Atena, RC Lens.

S-au jucat meciurile:

Lens - Arsenal 1-1
Panathinaikos - Dinamo 2-1
Arsenal - Panathinaikos 2-1
Dinamo - Lens 1-1
Arsenal - Dinamo 1-1
Lens - Panathinaikos 1-0
Dinamo - Arsenal 3-1
Panathinaikos - Lens 1-0

De jucat - 25 noiembrie:

Arsenal - Lens
Dinamo - Panathinaikos

9 decembrie:

Lens - Dinamo
Panathinaikos - Arsenal

Clasament:

1. Panathinaikos Atena	4	2	0	2	4-4	6
2. Dinamo Kiev	4	1	2	1	6-5	5
3. Lens	4	1	2	1	3-3	5
4. Arsenal Londra	4	1	2	1	5-6	5

Este grupa cea mai sucită, în care orice se mai poate întâmpla, în funcţie de ultimele rezultate. Grecii au un punct avans, care poate fi decisiv în disputa cu celelalte. De acum, încep să cântărească punctele câştigate în deplasare. În cazul în care fiecare echipă nu câştigă decât întâlnirea de pe propriul teren, primele două locuri vor fi ocupate de Panathinaikos şi Lens (aceasta din urmă devansând-o pe Dinamo datorită victoriei directe pe care ar obţine-o în ultima confruntare).

Grupa F

PSV Eindhoven, FC Kaiserslautern, Benfica Lisabona, HJK Helsinki.

Meciuri jucate:

Eindhoven - Helsinki 2-1
Kaiserslautern - Benfica 1-0
Benfica - Eindhoven 2-1
Helsinki - Kaiserslautern 0-0
Helsinki - Benfica 2-0
Eindhoven - Kaiserslautern 1-2
Benfica - Helsinki 2-2
Kaiserslautern - Eindhoven 3-1

De jucat - 25 noiembrie:

Helsinki - Eindhoven
Benfica - Kaiserslautern

9 decembrie:

Eindhoven - Benfica
Kaiserslautern - Helsinki

Clasament

1. Kaiserslautern	4	3	1	0	6-2	10
2. Helsinki	4	1	2	1	5-4	5
3. Benfica Lisabona	4	1	1	2	4-6	4
4. PSV Eindhoven	4	1	0	3	5-8	3

Nemţii au scăpat în câştigători. Pentru locul 2 va fi luptă mare, chiar şi cei de la PSV având şanse - ce-i drept, reduse - de a se califica: să obţină două victorii în lupta directă chiar cu contracandidatele din Lisabona şi Helsinki!

Cupa Cupelor

În acest an nu mai sunt programate partide, sferturile urmând să se desfăşoare la primăvară. În luna decembrie vor fi trase la sorţi „perechile" dintre următoarele echipe rămase în competiţie:

Lazio Roma (Italia)
Valerengen Oslo (Norvegia)
Vartiks Varazdin (Croaţia)
RCD Mallorca (Spania)
Panionios Atena (Grecia)
Maccabi Haifa (Israel)
Lokomotiv Moscova (Rusia)
Chelsea Londra (Anglia)

După cum se vede, de pe listă lipsesc formaţii de soi precum: MSV Duisburg (Germania), Newcastle United (Anglia), Paris St. Germain (Franţa), Sporting Braga (Portugalia). În schimb au ajuns sus echipe mărunţele din Croaţia, Israel, Norvegia şi Grecia. În aceste condiţii, dacă sorţii nu le vor pune faţă în faţă mai repede, prevăd o finală italo-engleză.

MATTHIAS SAMMER - un jucător cât o echipă

Dacă reprezentativa Germaniei a făcut figuraţie la ultimul turneu final al Campionatului Mondial de fotbal, iar, ulterior, selecţionerul Berti Vogts şi-a pierdut postul, acestea se datoresc în mare măsură accidentării şi absenţei lui din formaţie. Căci Sammer, jucător polivalent, tehnic şi eficient, a fost - nu o dată - îngerul salvator al echipei naţionale şi al celor de club în care a evoluat.

Născut la 5 septembrie 1967, la Dresda, în fosta RDG, cu un gabarit ideal (1,80 m, 78 kg), Matthias a început să joace fotbal încă de la 5 ani, la piticii clubului Dinamo din oraşul natal, unde a rămas până în 1990, când s-a transferat în Bundesliga, la VfB Stuttgart, pentru suma, impresionantă la acea vreme de 3,5 milioane DM. După doi ani era achiziţionat de Inter Milano, care plătea 11 milioane DM. Nereuşind să se integreze în Il Calcio, anul următor a revenit în Germania, de astă dată la Borussia Dortmund, care l-a cumpărat cu 8,5 milioane DM, acolo fiind legitimat şi în prezent.

A debutat în reprezentativa Germaniei Democrate la 19 noiembrie 1986, până la unificare evoluând în aceasta de 23 de ori. În 19 decembrie 1990 a re-debutat în reprezentativa Germaniei „mari", în care a mai strâns peste 60 de selecţii.

Din palmaresul său reţinem: campion european cu reprezentativa de juniori a RDG (1986), de două ori campion al RDG, cu Dinamo Dresda (1989, 1990), câştigător al Cupei RDG (1990), câştigător al campionatului Germaniei cu Stuttgart (1992) şi Dortmund (1995, 1996), câştigător al Ligii Campionilor cu Dortmund (1997), campion al Europei cu echipa Germaniei (1996), câştigător al trofeului „Balonul de aur" (1996).

Este căsătorit cu Karin, cosmeticiană, şi au doi copii: Sarah (6 ani) şi Marvin-Matthias (4 ani). Îi plac berea, apa minerală, cântăreţii Nicole, Udo Jürgens, Roland Kaiser şi viteza.

Cea mai neplăcută amintire: „Cele opt luni petrecute în Italia, la Inter. Nu ştiam o boabă italieneşte şi toţi râdeau de părul meu roşu. N-am reuşit să mă acomodez, aşa că revenirea în Germania a fost ca o binefacere".

Fotbalist modern, capabil să joace pe orice post, a dat întreaga măsură a talentului său pe post de libero, ieşirile sale din defensivă cu balonul la picior semănând panică între adversari, multe dintre golurile echipei lui avându-l la origine sau chiar autor (în Bundesliga a înscris peste 50 de goluri). Nu sunt puţini cei care îl consideră cel mai bun libero din lume, demn urmaş al lui Franz Beckenbauer.

Întrebarea este dacă va mai reveni pe gazon sau va fi nevoit să abandoneze activitatea competiţională la doar 31 de ani.

(În fotografie, iată-l într-o ipostază care probează dăruirea pe care o pune în slujba echipei)

Fotbal, divizia C

● Şoimii COMPA rămâne în plasa liderei Electro Bere Craiova, după ce a trecut şi cel de al 17-lea val; ● Ciobanu va lipsi la Uricani, în urma cartonaşului roşu primit sâmbătă; ● Record îşi continuă pasa proastă, remizând "acasă" cu echipa din Certej, sau altfel spus, scor alb pe un teren la fel; ● La echipa din Certej a evoluat fostul "tricolor" Ovidiu Hanganu; sâmbătă a făcut-o slab, fiind de altfel înlocuit.

JOCUL DE-A ŞOARECELE ŞI PISICA

ŞOIMII SIBIU - ALUMINIU SLATINA 4-1 (3-0)

Este lesne de dedus că, în jocul de cuvinte din titlu, sibienii deţin cel de-al doilea rol, cel al pisicii, de vreme ce şi-au dominat mai tot timpul adversarul. Scorul nu reflectă fidel realitatea din teren, diferenţa de pe tabelă putând fi mult mai mare.

Seria golurilor o deschide Tarcea, în min. 25, dintr-un penalty, acordat la henţul în careu al lui Barbu. Unsprezece minute mai târziu Hila reia cu capul centrarea lui Scridon, balonul este respins de pe linia porţii de portarul Răceanu şi Brumar înscrie tot cu capul, din plonjon. Din păcate, în urma unei faze, Brumar se alege cu o uşoară comoţie cerebrală şi, deşi intrase în teren abia cu cinci minute înainte este nevoit să lase locul în echipă lui Tara. Scorul primei reprize îl stabileşte Tarcea, cu şase minute înainte de final, după ce Răceanu respinsese balonul şutat din interiorul careului de Brumar.

În partea secundă a jocului oaspeţii reuşesc să reducă din diferenţă. Golul de onoare este reuşit de Enaru în min. 69, la o gafă a portarului Pampea. Scorul final este stabilit de Scridon în minutul 90, după un-doi cu Adi Munteanu.

ŞOIMII: Pampea - Popuşoi (65, Adi Munteanu), Floare, Comăniciu, M. Popa - Hila, Ştef (31, Brumar, 41, Tara), Tarcea, Ciobanu - A. Rădulescu, Scridon.

ALUMINIU: Răceanu - Postelnicu, Barbu, Stoina, V. Popescu - Dinu, Tudor, I. Popescu, Enaru - Mihaiu, Iacob. Au mai jucat Roşca, Costea şi Andrei.

Arbitru: N. Cârnat. Asistenţi: I. Marina şi D. Ghiorghiu (toţi Aiud). Cartonaşe galbene: Ciobanu, Brumar. Cartonaş roşu: Ciobanu.

Ovidiu BOICA

SCOR ALB PE UN TEREN LA FEL

RECORD - MINERUL CERTEJ 0-0

Echipa antrenorului Gheorghe Albotă nu reuşeşte nicicum să spargă ghinionul care o urmăreşte încă de la startul actualei ediţii de campionat. Deunăzi, deşi şi-au dominat clar adversarul, de la un capăt la altul al partidei, medieşenii n-au reuşit să perforeze poarta apărată de Căprărescu.

"În ciuda faptului că echipa a jucat cu o dăruire şi o mobilizare ieşite din comun, am fost lipsiţi de şansă", avea să ne declare Nicolae Suciu, preşedintele echipei de fotbal, la finele partidei. Terenul pe care s-a disputat partida a fost unul dificil, acoperit cu zăpada care a căzut continuu în noaptea dinaintea partidei, dar medieşenii "nu au mai avut probleme de ordin fizic", avea să ne mai declare Nicolae Suciu.

În urma acestui rezultat, Record coboară la "adevăr" la -12, situaţie în care rămânerea în acest eşalon este practic imposibilă. Sperăm însă ca, în retur, echipa să se mobilizeze mai mult şi, cu ceva puncte aduse "de afară", să poate realiza obiectivul propus la debutul actualei ediţii, acela de rămânere în divizia C. Până atunci, medieşenii vor evolua sâmbătă la Craiova cu Constructorul.

RECORD: Lupu (72, Bocăzar) - Cosmin Mureşan, Comşa, D. Trifu, Rareş Mureşan - Cristea, Cristian Suciu (2, Rău), Ferencz, Tofănescu (60, Forgacs), Frandeş - Ov. Lazăr.

MINERUL: Căprărescu - Fartuşnic, Stănia, Polgrea, , Tibichi - Filip, Singhea, Dragnea, Şandor (2, Ocolişan) - Hanganu, Rădos.

Arbitru: C. Miclea (Buşteni). Asistenţi: M. Iamandi şi C. Aurelian (ambii Ploieşti). Cartonaşe galbene: R. Mureşan, D. Trifu / Fartuşnic, Polgrea.

Victor CERBU

Rezultatele etapei a XVIII-a

Şoimii Sibiu - Aluminiu Slatina 4-1, Forestierul Stâlpeni - Minerul Mătăsari 0-3, Flacăra Moreni - Petrolul Ţicleni 6-4, Progresul Caracal - Minerul Lupeni 3-3, Petrolul Stoina - Constructorul Craiova 2-1, Record Mediaş - Minerul Certej 0-0, Electro Bere Craiova - Petrolul Drăgăşani 2-0, Aurul Brad - Minerul Berbeşti 5-1, Gloria Reşiţa - Flacăra Rm. Vâlcea 2-2, Pandurii Tg. Jiu - Minerul Uricani 3-1.

1. Electro Bere Craiova	18	11	6	1	40-12	39(+9)
2. Şoimii Sibiu	18	11	6	1	39-15	39(+12)
3. Flacăra Rm. Vâlcea	18	11	3	4	48-22	36(+9)
4. Gloria Reşiţa	18	11	3	4	38-17	36(+6)
5. Pandurii Tg. Jiu	18	11	1	6	30-16	34(+4)
6. Minerul Certej	18	10	4	4	40-29	34(+7)
7. Petrolul Stoina	18	9	1	8	32-30	28(+1)
8. Minerul Uricani	18	9	0	9	33-34	27(0)
9. Aluminiu Slatina	18	8	2	8	19-22	26(+2)
10. Flacăra Moreni	18	7	4	7	33-33	25(-2)
11. Petrolul Ţicleni	18	8	1	9	24-42	25(+1)
12. Constructorul Craiova	18	7	1	10	30-30	22(-2)
13. Aurul Brad	18	6	4	8	26-28	22(-8)
14. Minerul Mătăsari	18	6	3	9	18-24	21(-3)
15. Forestierul Stâlpeni	18	7	0	11	27-39	21(-6)
16. Petrolul Drăgăşani	18	6	1	11	21-33	19(-8)
17. Record Mediaş	18	5	3	10	28-39	18(-12)
18. Minerul Berbeşti	18	4	4	10	28-45	16(-11)
19. Minerul Lupeni	18	4	3	11	24-43	15(-9)
20. Progresul Caracal	18	2	4	12	15-40	10(-17)

Etapa viitoare (sâmbătă, 28 noiembrie, ora 11): Minerul Uricani - Şoimii Sibiu, Aluminiu Slatina - Forestierul Stâlpeni, Minerul Mătăsari - Flacăra Moreni, Petrolul Ţicleni - Progresul Caracal, Minerul Lupeni - Petrolul Stoina, Constructorul Craiova- Record Mediaş, Minerul Certej - Electro Bere Craiova, Petrolul Drăgăşani - Aurul Brad, Minerul Berbeşti - Gloria Reşiţa, Flacăra Rm. Vâlcea - Pandurii Tg. Jiu.

Jucătorul sârb Bogojevici s-a întors la Belgrad

Antrenorul Mircea Vulc nu a fost mulţumit de testele susţinute de jucătorul sârb Bogojevici, acesta neîncadrându-se în exigenţele postului pe care tehnicianul sibian doreşte să îl acopere la C.S.U ASTRAL.

În consecinţă jucătorul sârb s-a întors la Belgrad, urmând ca în limita posibilităţilor, procuratorul său să ofere o altă variantă. **(O.T.R)**

ASTĂZI SE PUN ÎN VÂNZARE BILETELE PENTRU PARTIDA INTERNAŢIONALĂ ROMÂNIA - UNGARIA

Sâmbătă 28 noiembrie, cu începere de la ora 18.00, Palatul Sporturilor "TRANSILVANIA" din Sibiu va găzdui partida internaţională de baschet dintre reprezentativele masculine ale României şi Ungariei, contând pentru grupa B a Campionatului Europei.

Biletele pentru această partidă se pun în vânzare astăzi, de la ora 11, la sediul C.S.U ASTRAL Sibiu, din str. Mitropoliei nr. 30, (Casa de Cultură a Studenţilor). Distribuirea biletelor va continua, zilnic, până vineri 27 noiembrie, între orele 11-14.

Preţul unui bilet este de 25.000 lei. La această partidă internaţională nu se acordă nici o gratuitate, accesul fiind permis numai pe baza biletului. **(T.R.)**

GUST AMAR...

urmare din pag.1

spaţiul porţii sibiene! - pe "şomerul" de până atunci Fl. Cotora.

Nervii nu mai pot fi stăpâniţi, mica busculadă din final îngroşând tabloul neputinţei unei echipe care, pe un gazon normal vorba domnului Nicu Nan, putea face scor cu modesta echipă din Motru. Numai că fotbalul se joacă, uneori, şi pe zăpadă, iar ceea ce contează sunt golurile. Voi reveni.

PRINTRE FULGI DE NEA

urmare din pag.1

bihoreană şi a reluat cu capul în plasa porţii lui Popa.

Repriza secundă debutează cu două ocazii ale oaspeţilor. Mai întâi, în primul minut, Filip reţine balonul, la al treilea şut consecutiv, primele două lovind blocajul de jucători, patru minute mai târziu, şutul lui Huza este deviat în corner de Filip. Peste încă un minut, scăpat pe contraatac, Boaru este blocat în poziţie de singur cu portarul, Popa respingând în corner. Până la final, ambele echipe au mai irosit câte o ocazie de gol. Cu un sfert de oră înainte de final, apărătorii medieşeni au reuşit să înlăture pericolul din careul lui Filip, la o învălmăşeală produsă în urma unei lovituri libere, cinci minute mai târziu şutul lui Miclăuş fiind respins în corner.

Jucătorii medieşeni au intrat, după partida de sâmbătă, în vacanţă, antrenorul Jan Gavrilă considerând că, în asemenea condiţii meteorologice, reţinerea jucătorilor pentru încă două sau trei săptămâni, cum se întâmplă în alte locuri, nu-şi găseşte rostul. Totuşi, echipierii Gazului se vor mai reuni vineri, 27 noiembrie, pentru a-şi ridica drepturile băneşti restante, clubul nedorind, aşa cum ne-a informat preşedintele Ilie Vlad, să rămână dator peste an jucătorilor.

A venit iarna

urmare din pag.1

Constanţa punctele pe care, cu o săptămână înainte, ai lui Andone le luaseră la Cluj, dar ele vor ajunge, în ultima etapă, în tolba lui Dinu).

● **Petrolul - Dinamo 2-3 (0-2)** Impresia mea a fost că s-a mers la bună înţelegere, inclusiv arbitrul ştiind care va fi deznodământul. Contra (64, autogol), Falemi (74), respectiv Niculae (16), Lupescu (25), Mihalcea (55) ● **Rapid - Astra 1-0 (1-0)**. Asta să fie diferenţa între locul 2 şi locul 14? Şumudică (27) ● **FCM Bacău - Foresta 4-1 (1-0)** Serea (33), Petru (52), Căpuşă (58), Răducan (85), respectiv Al. Gheorghe (56) ● **FC Argeş - "U" Cluj 3-0 (0-0)** Bălaşa (61), Mutu (75), Barbu (86) ● **Farul - Oţelul 0-1 (0-0)** Aranjamentul este cât se poate de limpede, un argument în plus fiind faptul că Grigoraş, căpitanul gazdelor, a tras pe lângă poartă chiar şi lovitura de la 11 metri acordată de Val. Ioniţă în min. 90! Tănase (48) ● **Ceahlăul - Gloria 3-2 (2-1)** Viorel Hizo va avea o iarnă liniştită, fiindcă s-a depărtat bine de nisipurile mişcătoare ale clasamentului. Marc (18, din penalty), Ionescu (68, din penalty), Botez (85), respectiv Ganea (46), Mif (min. 87, din penalty) ● **FC Onești - Univ. Craiova 3-2 (2-1)** Munteanu (3), Artimon (45), Gorga (48), respectiv Toader (16), Cl. Niculescu (73) ● **CSM Reşiţa - Olimpia S. Mare 1-1 (0-1)** Sătmărenii au fost foarte aproape de o mare reuşită, dar n-a vrut arbitrul Chivulete, care le-a eliminat doi jucători (Marian Alexandru şi Paul Mihai). Ciocoi (80), respectiv Corjan (40) ● **Steaua - FC Naţional 1-0 (0-0)** Meci anost, componenţii celor două echipe alergând doar atât cât să nu facă apă la plămâni din cauza frigului. Singurele fapte notabile" golul lui Şumudică (48, din 11 metri) şi eliminarea portarului stelist Ritli (min. 89).

Divizia A

1. Dinamo	15	12	2	1	50-12	38(+17)
2. Rapid	15	12	2	1	36-10	38(+14)
3. Steaua	15	8	4	3	27-15	28(+4)
4. FCM Bacău	15	7	7	1	21-11	28(+4)
5. FC Naţional	15	9	0	6	29-23	27(+6)
6. FC Argeş	15	8	2	5	25-19	26(+2)
7. Oţelul	15	8	1	6	23-16	25(+4)
8. Petrolul	15	7	2	6	23-20	23(-1)
9. Astra	15	6	4	5	17-14	22(+1)
10. Gloria	15	5	3	7	25-29	18(-3)
11. Ceahlăul	15	5	3	7	20-24	18(-6)
12. FC Onești	15	5	3	7	23-32	18(-6)
13. Univ. Craiova	15	4	5	6	18-20	17(-4)
14. Farul	15	5	1	9	17-25	16(-5)
15. CSM Reşiţa	15	2	6	7	10-31	12(-12)
16. Olimpia	15	2	3	10	12-29	9(-12)
17. U Cluj	15	2	3	10	10-38	9(-15)
18. Foresta	15	1	3	11	17-35	6(-15)

Etapa viitoare (28.11): U Cluj - FC Onești, FC Argeş - Farul, Dinamo - Ceahlăul, FC Naţional - FCM Bacău, Foresta - Petrolul, Olimpia - Steaua, Astra - CSM Reşiţa, Univ. Craiova - Rapid, Gloria - Oţelul.

Ultima etapă: FC Onești - FC Argeş, CSM Reşiţa - Univ. Craiova, Rapid - U Cluj, Farul - Gloria, Ceahlăul - Foresta, Oţelul - Dinamo, Petrolul - FC Naţional, FCM Bacău - Olimpia, Steaua- Astra.

Ultima oră

urmare din pag.1

invocând tot felul de motive, fostul jucător, arbitru, preşedinte de club Vasile Ianul a fost arestat pe o perioadă de 30 de zile. ● Dom'le, ce să ne mai ascundem atâta după deget, echipa stă într-un oraş păcătos, plin de ţâţe şi cururi de femeie. Da, dom'le, asta e Constanţa!" (Jean Garabet, preşedintele Farului) ● După un an catastrofal, Irina Spârlea şi-a mai "cosmetizat" imaginea în Turneul Campioanelor (unde a ajuns întâmplător, datorită accidentării lui Venus Williams), reuşind să ajungă până în semifinale şi câştigând o groază de dolari. (În finală n-a putut accede fiindcă i-a ieşit în cale Martina Hingis pe care n-a bătut-o niciodată) ● Reprezentativa noastră de rugby s-a calificat pentru Cupa Mondială, învingând Georgia cu 27-23, dar pierzând în faţa Irlandei cu 53-35.

Meci de pregătire

urmare din pag.1

jucătorii selecţionatei stranierilor, jucătorii lotului acuzând dese nesincronizări în faza de apărare şi ineficienţă la finalizare, în consecinţă ei fiind conduşi până la jumătatea primei reprize, când scorul devine egal (17-17). În continuare, partida se desfăşoară sub semnul echilibrului şi cu un final ceva mai precis elevii antrenorului Mircea Vulc reuşesc să termine repriza cu un avantaj minim (40-39).

Repriza secundă a aparţinut, în totalitate, lotului naţional, parcă o altă echipă, care printr-o apărare agresivă şi precisă şi faze de atac rapide sau bine elaborate poziţional au reuşit să se detaşeze net în final reuşind o victorie la scor, 101-68, spre satisfacţia spectatorilor prezenţi la meci. Au marcat: Lăpuşte 18 (1x3), Apostol 18 (1x3), Toader 16, Bâcov 14, Ţenter 8 (1x3), Burlacu 6, Drăgan Alecu 6, Mocanu 4, Aelenei 4, Iheadindu 4 şi Cornlel Alecu 3 pentru LOTUL NAŢIONAL, respectiv Spasojevici 15, Skutelnik 15 (1x3), Bubanja 9, Tatici 9, Mirişevski 9, Bogojevici 9 şi Tomici 2, pentru SELECŢIONATA JUCĂTORILOR STRĂINI. Partida a fost bine condusă de către cuplul sibian Dan Fleşeriu - Ciprian Stoica.

BIBLIOTECA „ASTRA" SIBIU

BIBLIOTECA „ASTRA" SIBIU

BASCHET, Campionatul European, grupa B

România - Ungaria 54-72 (24-37)

Palatul Sporturilor „Transilvania" din Sibiu a găzduit, sâmbătă seara, partida internațională de baschet dintre reprezentativele României și Ungariei. Neputând să-i folosească pe Alecu și Tordai, două piese de bază în angrenajul echipei, antrenorul Mircea Vulc a apelat la serviciile lui Fometescu. Partida a început într-o notă evidentă de dârzenie, ambele echipe apărându-se agresiv, superioritatea aparținând, însă, gazdelor, care au etalat cunoștințe solide în ceea ce privește derularea fazei defensive. De altfel, tocmai jocul bun prestat în apărare i-a incomodat vădit pe oaspeți, ei nereușind să înscrie decât foarte puține puncte în primele 15 minute de joc. De altfel, și echipa României s-a dovedit deficitară la capitolul finalizare, dar dacă ungurii și-au revenit pe parcurs, românii s-au dovedit, până la final, într-o zi nefastă la acest capitol.

Scorul este deschis de echipa României, după două minute de joc, în continuare înscriindu-se puține puncte. După ce a condus în min. 6 cu 5-1, România își mărește avantajul și conduce cu 10-4 în min. 9. După numai un minut, Ungaria se apropie la 1 punct 10-9, aceeași diferență înregistrându-se pe tabela de scor și în min. 13 (16-15). Este momentul când ritmul jocului se rupe, jucătorii unguri preluând conducerea, pe care nu o vor mai ceda până la sfârșitul partidei. La pauză, echipa reprezentativă a Ungariei conducea cu o diferență de 13 puncte (24-37).

În repriza secundă, ineficacitatea la finalizare a jucătorilor echipei României este și mai evidentă, oaspeții reușind să se detașeze confortabil pe tabela de marcaj (29-51, min. 28, 33-59

cont.în pag.4

Octavian RUSU

TRIBUNA sporturilor

SUPLIMENT SĂPTĂMÂNAL DE INFORMARE SPORTIVĂ AL COTIDIANULUI INDEPENDENT "TRIBUNA"

Anul VIII, nr.446 | 30.11. - 06.12.1998 | 4 pagini, 500 lei

„Claudiu BAȘTEA nu prea știe să piardă!"

* afirmă maestrul sportului, prof. loan DOMNAR, de la C.S.Ș. Șoimii Sibiu *

Exact acum 20 de ani, judocanul Ioan Domnar cucerea prima medalie pentru România la un campionat european de tineret. Anii au zburat și iată-l pe profesorul Domnar, devenit maestru al sportului, scoțând campioni pe bandă rulantă.

- Domnule profesor, Bucureștiul a găzduit, zilele trecute, Campionatele Europene de judo rezervate juniorilor I. Cine a reprezentat Sibiul?

- Doi sportivi: Claudiu Baștea (la categ. 66 kg) și Cristian Oțet (la categ. +100 kg). Seria lui Claudiu a fost deosebit de grea, din ea făcând parte numai sportivi unu și unu din Rusia, Ucraina, Belarus, Lituania, Turkmenistan, Azerbaidjan, Anglia, dar și alții mai slab cotați.

cont.în pag.2

Mircea BIȚU

ANTE PORTAS

Fanii din categoria MOCO, acei bravi angajați civili care au depus jurământ pentru Steaua și care s-au instruit în deversarea măscărilor peste atmosfera, altă dată curată, din stadion, adunați într-un redutabil batalion disciplinar, au reușit să pună lacătul rușinii la porțile terenului din Ghencea. Abundența de trivialitate a pătruns și în urechile ceruite ale coanei Liga, atât de blândă și de înțelegătoare cu năravurile și moravurile de București.

Supărarea coanei Liga s-a materializat într-o hotărâre care, sperăm, este doar primul pas pe lungul drum al asanării mlaștinei care se întinde peste sportul românesc, sufocându-i frumusețea și performanțele. Corul MOCO nu va mai acompania soliștii militari din teren la spectacolul cu Astra de Prahova, dacă, bineînțeles, nu cumva coana Liga se va lăsa înduioșată de rugămințile și promisiunile unor grade superioare sau, dacă nu cumva „coriștii" ansamblului militar nu vor cânta sub acoperire, deghizați în ostași de ordine sau curățitori de zăpadă.

PELUZA a III-a

Cât despre amenzi, să fim sănătoși! Sumele sunt plăpânde față de puterea unui club de talia Stelei, așa că tot la povestea cu „educațiunea" ne vom opri. Care „educațiune", vedeți dumneavoastră, nu se face la comandă, mai cu seamă la vreme de tranziție.

Un peluzist, dintre cei care s-au fript și cu Liga și cu Steaua, zicea că militarii vor înregistra întreaga partidă și vor pune casete la popotă, unde fanii MOCO vor fi invitați la vizionare și la o gustărică, împreună cu majoretele clubului.

Mihai BRATU

ULTIMA ORĂ

* Au fost reprogramate pentru miercuri, 2 decembrie a.c., ora 11, următoarele partide de fotbal: Dunărea Galați - Metrom Brașov, Rocar - Dacia Brăila, Dunărea Călărași - Cimentul Medgidia, Petrolul Berca - Vrancart Adjud.

* Clubul Juventus Torino a plătit 30.000 dolari doctorului american Richard Steadman, care l-a operat la genunchi pe Alessandro Del Piero. Conform estimărilor, Del Piero va fi indisponibil circa șapte luni.

* Miercuri, 2.12, este programat meciul Galatasaray Istanbul - Juventus Torino (grupa B), în Liga Campionilor).

* În 18 decembrie a.c., Federația Română de Rugby va sărbători 85 de ani de la înființare.

cont. în pag.4 (n.i.d.)

Campionatul județean de fotbal

În pag. 4

În ghetuțe, dolari și măreuțe...

Minutul '91

Moș Niculae și-a pregătit săniuța și acum se roagă de Sfântu Ilie să transforme ploaia în zăpadă, ca să poată aduce la fotbaliștii cuminți, în ghetuțe, tot felul de daruri, între care dolari și mărcuțe. Iar jucătorii „cuminți", după cum s-a văzut și-n această penultimă etapă, n-au lipsit, băieții gândindu-se că iarna-i lungă și nevoile, multe.

Ce-i drept, nici arbitrii n-au stat cu mâinile la subțiori și cu fluiericile în buzunar, intervenind, acolo unde li s-a părut că nu-i cușer, ba cu un penalty (sau două, ca la Bistrița!), ba cu un eliminat, ba cu anularea unui gol ce nu fusese planificat...

▼ Dinamo - Ceahlăul 6-1 (4-0). Dorind să-l pedepsească pe Hizo, Dinu i-a descălțat pe moldoveni, ca să le scoată fotbalul din cap. Niculae (11, 14), Mihalcea (26, 42), Mara (69, Fl. Petre (87), respectiv Atomulesei (66) **▼ Olimpia - Steaua 0-3 (0-1)** Steliștii încearcă să se apropie de ... prezidiu, dar nici Dinamo și Rapid nu-s legate la ochi sau la pungă. Dănciulescu (34), Trică (50), Szekely (82). Dănciulescu (29) a ratat un penalty. Iodi (0l) a fost eliminat **▼ FC Argeș - Farul 6-0 (3-0)** Încă o gaură în barca destul de șubredă în care se află Andone. Barbu (8, din 11 metri, 11) Radu (32), Diță (63), Schumacher (86), Mutu (89) **▼ Gloria - Oțelul 2-1 (0-1)** Ceva n-a funcționat conform înțelegerii la Bistrița, unde arbitrul Marcel Savaniu a trebuit să le dea gazdelor două lovituri de pedeapsă pentru a câștiga. Ganea (66 și 86, ambele din penalty), respectiv Tănase (25) **▼ Foresta - Petrolul 1-2 (0-1)** Nici aici n-a fost tocmai pace, unii de la gazde dorind să câștige ... ploieștenii! Șchiopu (86),

cont. în pag.4 (n.i.d.)

Clasament Divizia A

1. Dinamo	16	13	2	1	56-13	41(+17)
2. Rapid	16	13	2	1	37-10	41(+17)
3. Steaua	16	9	4	3	30-15	31(+7)
4. FC Național	16	10	0	6	34-23	30(+6)
5. FC Argeș	16	9	2	5	31-19	29(+2)
6. FCM Bacău	16	7	7	2	21-16	28(+4)
7. Petrolul	16	8	2	6	25-21	26(-1)
8. Oțelul	16	8	1	7	24-18	25(+4)
9. Astra	16	7	4	5	20-14	25(+1)
10. Gloria	16	6	3	7	27-30	21(-3)
11. FC Onești	16	6	3	7	25-32	21(-3)
12. Ceahlăul	16	4	5	7	18-21	17(-7)
13. Univ. Craiova	16	5	3	8	21-30	18(-6)
14. Farul	16	5	1	10	17-31	16(-5)
15. CSM Reșița	16	2	6	8	10-34	12(-12)
16. Olimpia	16	2	3	11	12-32	9(-15)
17. U Cluj	16	2	3	11	10-40	9(-18)
18. Foresta	16	1	3	12	18-37	6(-18)

Ultima etapă: FC Onești - FC Argeș, CSM Reșița - Univ Craiova. Rapid - „U" Cluj, Farul - Gloria, Ceahlăul - Foresta, Oțelul - Dinamo, Petrolul - FC Național, FCM Bacău - Olimpia, Steaua - Astra.

În exclusivitate pentru TRIBUNA

Poveste argentiniană cu boxerul sibian Gheorghe GREURUȘ

În urmă cu aproape două luni de zile, mai multe firme sibiene au pus mână de la mână pentru a strânge banii necesari deplasării boxerului **Gheorghe Greuruș** de la C.S.M. Sibiu la Campionatul Mondial de Tineret din Argentina, încheiat zilele trecute. Casa de Presă și Editură TRIBUNA s-a aflat între ele. Poate și de aceea, sau tocmai de aceea, imediat ce a sosit în Sibiu - însoțit de cei doi antrenori ai săi, **Gheorghe Niță** și **Emil Bihorean** - Gheorghe Greuruș ne-a vizitat la redacție. Înalt, bine făcut, dar de o timiditate surprinzătoare pentru un tânăr care, în ring, copleșește prin forță și vitalitate, Ghiță - cum îi spun cunoscuții - a refăcut, pentru dumneavoastră, interesanta poveste argentiniană pe care a trăit-o de curând.

„Cum au decurs pregătirile?" „Cu cantonamente, cu accent pe pregătirea fizică, în principal și tehnico-tactică. Am început preparativele la Reșita (Semenic), apoi le-am continuat la Brăila, Galați, Slănic Prahova, București, din nou la Reșita și, în final, la Poiana Brașov. A fost un adevărat tur de forță, extrem de solicitant, cei patru antrenori - Francisc Vaștag, coordonator, Vasile Fântână, Titi Tudor și Vasile Bala (descoperitorul lui Vaștag) - trebuind să aleagă pe cei 11 dintr-un lot de aproape 20. Până la urmă s-a stabilit ca România să fie reprezentată la Campionatul Mondial din Argentina la categoriile: 48; 51; 54; 57; 60; 63,5; 67; 71; 75; 81 și +91 kg".

„Care erau boxerii români cu pretenții la medalii?" „Nu știu exact dacă în această ordine, dar favoriții tehnicienilor noștri în lupta pentru medalii erau Constantin Mirică la categ.60 kg, Lucian Bute (la categ.67 kg), Sorin Tănăsie (la 48 kg), Constantin Chelaru (la +91 kg) și Ioan Ionuț (la 54 kg). Și eu, de ce să vă ascund?, m-am dus în Argentina decis să mă bat pentru o medalie la categoria mea, 71 kg. Că am ajuns să lupt, acolo, la categoria 81 kg, asta a fost opțiunea antrenorilor și eu n-o comentez".

cont. în pag.4

MIRCEA BIȚU

Şcoala curajului s-a mutat la Aeroclubul "Transilvania"

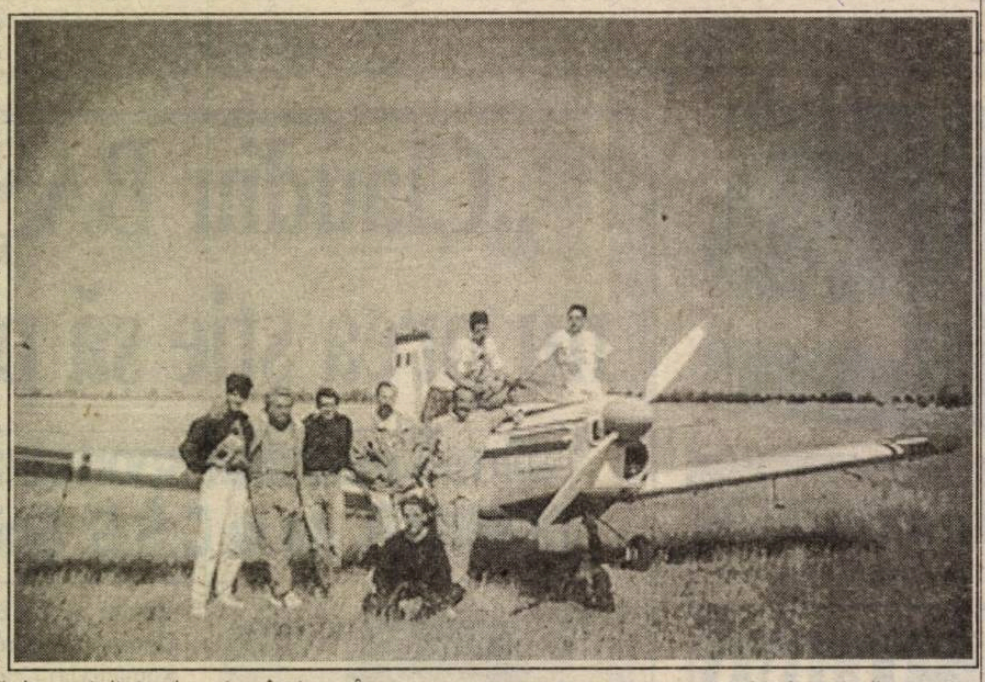

Zilele trecute, paşii m-au purtat către Aeroportul din Sibiu. Nu m-am dus aşa tamnisam, ci la stăruinţa fiului meu care voia să vadă avioane pe viu. Cu această ocazie, am vizitat şi hangarul Aeroclubului "Transilvania" din Sibiu, undeşi desfăşoară activitatea piloţii-sportivi sibieni. Aici am purtat o discuţie mai lungă cu comandantul Aeroclubului "Transilvania", **dl. Mircea Rus**, din care am selectat următoarele idei. Activitatea în cadrul aeroclubului este axată pe două sectoare: zbor cu motor şi paraşutism. La aceste cursuri se poate înscrie oricine doreşte. Elevii şi studenţii, cu vârsta cuprinsă între 16-22 ani, beneficiază de instrucţie gratuită, funcţie de rezultatele obţinute la examen. Numărul locurilor este limitat. Peste aceste locuri care beneficiază de gratuitate şi peste vârsta de 22 ani, obţinerea brevetului se face contra-cost, ora de zbor costând 89 dolari. Brevetul obţinut este recunoscut internaţional. Se zboară pe avioane Zlin 142 (de două locuri), de producţie cehă. După parcurgerea unui program de 40 de ore de zbor, elevii trebuie să zboare turul de pistă în simplă comandă, zbor în zonă şi traiecte (adică singur). Anul acesta, 10 piloţi-sportivi şi-au făcut prélungire, ei fiind brevetaţi în anii trecuţi, iar unui cetăţean german i s-a dat brevet de pilot contra-cost (4000 dolari). Această şcoală de pilotaj este singura din ţară pentru aviaţia civilă. Cei care o absolvă, pot deveni piloţi pe liniile aeriene interne şi internaţionale. Anul viitor se mai înfiinţează în cadrul aeroclubului încă un sector -sectorul de planorism. Aeroclubul nostru, în urma rezultatelor la zbor cu motor şi paraşutism , este plasat între primele trei locuri din ţară. La paraşutism avem un campion naţional în persoana lui **Adrian Savu,** iar M. Tilihoi este bine plasat în clasament. La zbor cu motor, Dan Ştirbeţiu s-a clasat pe locul doi, Adrian Sociu pe locul patru.

Începând cu luna decembrie a.c. se fac înscrierile pentru 1999 la zbor cu motor şi la paraşutism. Doritorii trebuie să fie apţi din punct de vedere medical, iar celor sub 18 ani li se cere consimţământul părinţilor legalizat la Notariat. Alte informaţii detaliate se pot obţine la sediul Aeroclubului din Sibiu, str. Avram Iancu nr. 14. Vrem să atenţionăm pe această cale, că nu toţi cei care frecventează cursul iau brevetul, ci numai cei buni. Nu avem un plan de îndeplinit. Primează siguranţa zborului şi siguranţa elevului-pilot. Zborul decurge sub strictă supraveghere, respectându-se reglementările aeronautice, adică condiţiile meteo. În general, cel ce obţine brevetul acumulează cunoştinţe de mecanica avionului, meteorologie, aerodinamică, navigaţie, legislaţie aeronautică, aparate de bord, deci o sumă importantă de cunoştinţe. În general n-au fost incidente majore, iar accidente de nici un fel. Aşa că cei care îndrăgesc pilotajul şi paraşutismul sunt aşteptaţi în cadrul Aeroclubului "Transilvania" din Sibiu.

Mircea BABĂ

"La Sibiu, înotătorii au doborât recorduri"

• afirmă antrenorul federal Gheorghe Perjaru •

În perioada 13-15 noiembrie a.c., Sibiul a găzduit **Cupa României** la înot, în bazin de 25 m.

Au participat peste 100 de seniori şi juniori care în decursul primelor două zile au reuşit să doboare peste 25 de recorduri naţionale, la diferite categorii de vârstă.

Antrenorul federal **Gheorghe Perjaru** ne declara că la seniori au fost doborâte şapte recorduri, 15 la juniori I şi 5 recorduri la fete şi băieţi II.

"Toată federaţia a fost prezentă la acest concurs important, mai ales că am dorit să folosim prilejul pentru a selecţiona lotul care va reprezenta România la viitoarele campionate europene din decembrie. Baremurile stabilite în mare au fost depăşite de sportivi dar numai la nivelul locului opt. Adevăraţii reprezentanţi urmează să fie stabiliţi la finele primelor şedinţe ale Colegiului de antrenori şi ale Biroului federal", afirma sursa citată.

La întrecerile de la Sibiu, din partea federaţiei au fost prezenţi **Dan Ionescu**, secretarul general al Federaţiei, **Iamandi Ştefan**, secretarul adjunct şi antrenori federali.

La această competiţie au luat startul cei mai buni seniori componenţi ai lotului olimpic şi ai lotului naţional (la seniori şi juniori) care au reuşit în această vară să se claseze pe locul III după reprezentativele Germaniei şi Rusiei.

La Sibiu au fost evidenţiat sportivii: Camelia Ipotec (Liceul cu program sportiv din Brăila), Lorena Diaconescu (Liceul Emil Racoviţă - Steaua), Dragoş Coman (Liceul Emil Racoviţă - Steaua), Tudor Ignat (acelaşi club), Ioan Gherghel (de la Dinamo), Simona Pădurar (de la Liceul Sportiv Bacău) şi Răzvan Florea (de la Clubul Elevilor- Constanţa), sportivi care au realizat şi recordurile de la Sibiu.

Antrenorul federal Gheorghe Perjaru ne declara în final: "Ne punem reale speranţe în participanţi... cu toate că noi ne gândim în special la campionatele de seniori din vara lui '99 de la Istanbul, unde avem de realizat baremurile pentru Olimpiada din 2000 din Australia".

A. POPESCU

"Claudiu Baştea nu prea ştie să piardă!"

urmare din pag.1

- Din fericire, Claudiu şi-a reconfirmat valoarea, nu-i aşa?

- N-am avut emoţii în ce-l priveşte! Din cele şase meciuri disputate, a câştigat 5 (două la puncte şi 3 la ippon), cedând la mustaţă, cum se spune, în faţa ucraineanului, care a şi devenit campion european.

- Medalia de bronz pe care şi-a adjudecat-o este cea mai bună performanţă a lui?

- Nicidecum. Mai valoroasă este, de pildă, medalia de bronz câştigată de el acum două luni în Columbia, la Campionatele Mondiale rezervate juniorilor. Şi pentru că m-aţi întrebat de performanţele lui Claudiu, palmaresul lui cuprinde: în plan extern - un loc 2 la "Internaţionalele" Turciei (Izmir, septembrie a.c.), un loc 3 la "Internaţionalele" Franţei (în august a.c.); în plan intern - Claudiu este de 7 ori campion naţional de copii şi juniori al României. Este, de asemenea, component de bază al echipei C.S.Ş. Şoimii Sibiu, cu care a câştigat de două ori titlul naţional, de 3 ori argintul şi o dată bronzul.

- Un palmares într-adevăr excepţional...

- Care nu trebuie să mire de vreme ce Claudiu nu prea ştie să piardă! Ce se ştie mai puţin este că Baştea practică judo-ul din clasa I, iniţiat şi pregătit fiind, timp de 3 ani, de prof. Nicolae Petrişor. De 9 ani, Claudiu este elevul meu şi ambiţios, talentat şi harnic cum îl ştiu, sunt sigur că va ajunge să-şi probeze calităţile şi la Olimpiada de la Sidney din anul 2000. El are dublă legitimare la C.S.Ş. Şoimii şi la C.S.M. Sibiu şi este student în anul I la Colegiul de măiestrie sportivă din oraşul nostru.

- Despre Cristian Oţet ce ne puteţi spune?

- El a ocupat locul 7 la categoria +100 kg, dar a avut neşansa să înfrunte adversari mult mai grei decât el. De pildă, francezului pe care l-a întâlnit şi care cântărea 140 kg, îi venea doar până la...piept. Şi Cristian cântăreşte şi el 105 kg. Nici nu ştiu de unde scot adversarii noştri "munţi" din ăştia la 20 de ani!? Sigur că a contat şi experienţa puţină, Cristian nevăzând până acum nici Ungaria. Eu zic că şi el are frumoase perspective. Cristian este şi el student la Colegiul sibian.

- Cine vine din urmă, domnule Domnar?

- Această generaţie a terminat junioratul şi trece la seniori. Am în pregătire, împreună cu prof. Ioan Chindriş, o grupă de avansaţi, din care i-aş evidenţia pe Alexandru Caponi şi Horia Maria, ambii campioni naţionali la vârsta lor, pe Adrian Comşa ş.a.

- Felicitări şi numai succese, domnule profesor Domnar!

Fotbal

"CUPA VĂII SECAŞULUI"

Continuând o frumoasă tradiţie, în perioada 20-21 noiembrie a.c. s-a desfăşurat, la Miercurea Sibiului, "Cupa Văii Secaşului" ediţia a VII-a la fotbal pentru copii între 10-15 ani. Competiţia a fost organizată de prof. **Ioan Tatu**, de la Liceul Teoretic Miercurea Sibiului, prin Centrul Metodic Sălişte, cu sprijinul d-lui **Nicolae Pampu**.

Au participat 10 echipe din 8 localităţi, semifinalele disputându-se între **Miercurea I - Poiana** şi **Sălişte - Orlat**. Finala mică a fost câştigată de **Poiana**, în faţa Orlatului cu 2-1, iar finala mare dintre **Miercurea** I şi **Sălişte** a fost câştigată de cea dintâi, cu scorul de 4 - 3, golul de aur fiind înscris în repriza a doua de prelungiri.

Meciurile au fost arbitrate de **Liviu Petruşel** (Sălişte) şi **Horaţiu Băra (Gura Râului)**. Primele 4 clasate au urcat pe podium astfel: I - Miercurea I, antrenor prof. **Ioan Tatu**; II - Sălişte, antrenor **Viorel Păiş**; III - Poiana, antrenor **Radu Mircea**; IV -Orlat, antrenor **Claudiu Magro** şi au fost răsplătite cu diplome şi cupe. De asemenea, au fost desemnaţi: golgeter Mircea OPREAN (Sălişte), cel mai tehnic jucător Ovidiu BOAR (Cristian), cel mai bun portar Radu Mira (Sălişte), cel mai tenace **Nicolae Muntean** (Poiana), cel mai disciplinat jucător **Vasile Lepindea** (Gura Râului).

Pali VECSEI

Luni, 30 noiembrie

Programul I: 12.00 TVR Info 12.05 Universul cunoaşterii (r) 13.00 Natacha (s/r) 13.50 Teleshopping 14.00 TVR Info 14.10 Santa Barbara (s/r) 14.55 Teleshopping 15.00 Dosarele istoriei (r) 16.00 Emisiune în limba maghiară 17.30 Scena 18.00 TVR Info 18.10 Hollyoaks (s) 18.35 Stăpânul lumii (s) 19.00 Sunset Beach (s) 19.55 Doar o vorbă "săţ-i" mai spun 20.00 Jurnal 21.00 Primul val (s) 21.50 Teatrul Naţional de Televiziune * Enigma din testament 22.40 Jurnalul de noapte 22.55 Repriza a treia 23.55 Întâlnirea de la miezul nopţii

Programul II: 12.00 Sunset Beach (s) 13.00 D-na King, agent secret (s/r) 16.00 Ţiganca (s) 16.45 Santa Barbara (s) 20.10 Natacha (s) 22.00 Familia Cordier, judecător şi poliţist - O voce în noapte (f)

Marţi, 1 decembrie

Programul I: 7.00 Cafeaua de dimineaţă 9.30 Eveniment 10.10 Te Deum 10.30 Kiki, Riki, Miki 12.00 Eveniment 13.00 Tele-Magazin 17.00 Spectacol de muzică pentru tineret 18.20 Concert extraordinar dedicat Zilei Naţionale a României 19.55 Doar o vorbă "săţ-i" mai spun 20.00 Jurnal 20.45 Divertisment...a la Cluj! 21.45 Concert de muzică etno-pop 22.30 Dialog fără frontiere 23.30 Jurnalul de noapte 23.45 Concert extraordinar SPICE GIRLS - live, 1998

Programul II: 20.00 Pădurea spânzuraţilor (f)

Miercuri, 2 decembrie

Programul I: 6.00 România, ora 6 fix! 9.00 TVR Cluj-Napoca 10.00 TVR Info 10.05 TVR Iaşi 11.00 TVR Timişoara 12.00 TVR Info 12.05 Credo (r) 13.00 Natacha (s/r) 13.50 Teleshopping 14.00 TVR Info 14.10 Santa Barbara (s/r) 14.55 Teleshopping 15.00 Tradiţii 15.30 Pro Patria 16.30 Tribuna partidelor parlamentare 17.00 D.a. 17.30 Medicina pentru toţi 18.00 TVR Info 18.10 Hollyoaks (s) 18.35 Stăpânul lumii (s) 19.00 Sunset Beach (s) 19.55 Doar o vorbă "săţ-i" mai spun 20.00 Jurnal 21.00 Enescu - Ne rămâne o bucurie - Muzica 22.10 Cinema '98 22.55 Jurnalul de noapte 23.10 Cultura în lume 23.55 Rock Pop Bazar

Programul II: 12.00 Sunset Beach (s/r) 16.00 Ţiganca (s) 16.45 Santa Barbara (s/r) 20.10 Natacha (s) 22.00 Călătorie în timp (f)

Joi, 3 decembrie

Programul I: 6.00 România, ora 6 fix! 9.00 TVR Cluj-Napoca 10.00 TVR Info 10.05 TVR Iaşi 11.00 TVR Timişoara 12.00 TVR Info 12.05 Pentru dv., doamnă! (r) 13.00 Natacha (s/r) 13.50 Teleshopping 14.00 TVR Info 14.10 Santa Barbara (s/r) 14.55 Teleshopping 15.00 Dialog 15.30 Ecclesiast '98 16.00 Convieţuiri 17.00 D.a. 17.30 Timpul Europei 18.00 TVR Info 18.10 Infidelităţi (s) 19.00 Sunset Beach (s) 19.50 Rezultatele Tragerilor Super Loto 5/40 şi Expres 19.55 Doar o vorbă "săţ-i" mai spun 20.00 Jurnal 21.00 Ai grijă de Jo Jo (s) 22.00 Reflecţii rutiere 22.10 Cu ochii'n patru 22.50 Jurnalul de noapte 23.00 Dintre sute de catarge 24.00 Pariul trio 0.05 Bank-Note 0.35 Magazin muzical-umoristic

Programul II: 12.00 Sunset Beach (s/r) 16.00 Ţiganca (s) 20.10 Natacha (s/r) 22.00 Luminile nordului (f) 23.30 Lumea sportului

Vineri, 4 decembrie

Programul I: 6.00 România, ora 6 fix! 9.00 TVR Cluj-Napoca 10.00 TVR Info 10.05 TVR Iaşi 11.00 TVR Timişoara 12.00 TVR Info 12.05 De la lume adunate... 12.30 Convieţuiri 13.00 Natacha (s/r) 13.50 Teleshopping 14.00 TVR Info 14.10 Santa Barbara (s/r) 14.55 Teleshopping 15.00 Ecoturism 15.30 Emisiune în limba germană 17.00 Repere vitale 17.30 Mapamond 18.00 D. a. 19.00 Sunset Beach (s) 19.55 Doar o vorbă "săţ-i" mai spun! 20.00 Jurnal 21.00 Frica de întuneric (f) 22.30 Jurnalul de noapte 22.45 Ochi de copil 23.45 Păcate uitate (f)

Programul II: 9.10 Ai grijă de Jo Jo (s/r) 12.00 Sunset Beach (s/r) 16.00 Ţiganca (s) 16.45 Santa Barbara (s) 20.10 Natacha (s) 22.00 Time out 22.35 Căderea vulturilor (s)

Sâmbătă, 5 decembrie

Programul I: 7.00 Bună dimineaţa, de la...Timişoara şi de la Bucureşti! 8.25 Teleshopping 8.30 Alfa şi Omega 9.00 TVR Info 9.05 D.a. 9.30 Ba da! Ba nu! 11.00 D.a. 11.10 Muzica e viaţa mea! (f) 12.30 Ordinea publică 13.00 A doua alfabetizare 13.30 Ecranul 14.00 Info Magazin 14.30 Turnul Babel 16.50 30 de ani de dictatură stalinistă (do/IV) 17.45 Echipa de intervenţie (s) 18.30 Sabrina, vrăjitoare la 16 ani (s) 18.55 Teleenciclopedia 19.45 Săptămâna sportivă 19.55 Doar o vorbă "săţ-i" mai spun 20.00 Jurnal 20.30 Dl. şi d-na Smith (s) 21.25 Concursul naţional al cântecului de dragoste 22.25 TVR Info 22.30 Coma (f) 0.25 Arena AS

Programul II: 7.00 Căderea vulturilor (s/r) 14.00 Gabriela, managerul echipei de fotbal (s) 16.00 Ţiganca (s) 16.45 Santa Barbara (s) 20.30 Teatru: Lewis şi Alice

Duminică, 6 decembrie

Programul I: 7.00 Bună dimineaţa, de la... Bucureşti! 8.25 Teleshopping 8.30 TVR Info 8.35 Kiki, Riki, Miki 10.45 Lumină din lumină 12.00 Viaţa satului 12.55 Fotbal: Oţelul Galaţi - Dinamo 14.55 Super Gol Show 15.45 Moş Niculae la... Video-Magazin 18.25 Atlas 18.45 Serial de călătorii (do) 19.35 Duminica sportivă 19.45 Rezultatele tragerilor Loto 6/49 şi Noroc 19.55 Doar o vorbă "săţ-i" mai spun 20.00 Jurnal 20.30 7 zile în România 21.00 Bărbatul casei (f) 22.40 TVR Info 22.45 Telesport 22.50 Pariul trio 22.55 D-na King, agent secret (s) 23.45 Pop Show nocturn 0.30 Fotbal mondial 1998

Programul II: 7.00 Dl. şi d-na Smith (s/r) 10.30 Cinematograful vremii noastre * O proiecţie Melies (IV) 14.00 Gabriela, managerul echipei de fotbal (s) 16.00 Ţiganca (s) 16.45 Santa Barbara (s) 21.00 Sportmania

„Balonul de aur", ediţia 1998

Să ne bucurăm cu măsură

Mare entuziasm a stârnit în presa noastră de tot felul nominalizarea lui Adrian Ilie printre cei 50 de candidaţi la trofeul oferit de revista „France Football" celui mai bun fotbalist al anului din Europa. Sigur, nu-i de ici, de colo să te numeri între jucătorii de elită ai continentului, dar până la trofeu este un drum lung şi plin de meandre, capcane şi subiectivism. De aceea, zic eu, trebuie să fim mai rezervaţi în speranţe pentru ca dezamăgirea finală să nu fie prea mare. Privind lista laureaţilor de până acum, putem observa că preferinţele „juriului" s-au îndreptat de fiecare dată spre un jucător care a făcut parte dintr-o echipă cu rezultate deosebite în anul respectiv (la nivel de club sau de reprezentativă). Chiar Hagi, s-a clasat pe locul 4 în acest clasament în 1994, după o prestaţie de excepţie la turneul final al CM din Statele Unite, când destui gazetari l-au inclus în echipa lumii. Or, în acest an, Franţa a cucerit titlul mondial, aşa că pe lista revistei apar nu mai puţin de opt componenţi ai acestei formaţii. Probabil dintre aceştia va fi desemnat câştigătorul. Ronaldo n-a avut un an deosebit, iar prestaţia lui la Mondiale a fost modestă. Roberto Baggio a cucerit trofeul în 1993, deci sare din schemă. Fundaşii şi portarii au şanse mai mici de a ajunge în frunte, conform statisticilor. Aşa că, s-ar putea ca în vârful topului să fie preferat unul dinte următorii: Zinedine Zidane, Davor Suker, Gabriel Batistuta, Didier Deschamps, Brian Laudrup.

În ce-l priveşte pe Adrian Ilie, nici Valencia, nici reprezentativa României n-a făcut minuni în 1998, cu toate cele câteva reuşite persoanle ale atacantului român. Aşa că, cred că ar trebui să fim mulţumiţi dacă „omul nostru" se va afla între primii 20.

Conform regulamentului, juriul este alcătuit din reprezentanţii tuturor ţărilor europene. Fiecare are dreptul să aleagă din lista de 50 de jucători, 5 nume în ordinea preferinţelor, acordându-se 5 puncte pentru locul 1, 4 pentru locul 2, 3 pentru locul 3, două pentru locul 4 şi unul pentru locul 5. Câştigător va fi fotbalistul care va acumula cel mai mare număr de puncte. În revista „France Football" din 22 decembrie a.c. va fi publicat clasamentul.

(În imagini: câţiva dintre favoriţi: Zinedine Zidane, Didier Deschamps, Gabriel Batistuta, Brian Laudrup).

Jucătorii nominalizaţi

Nume (Echipă)	Ţara
1. Tony Adams (Arsenal Londra)	Anglia
2. Roberto Baggio (Bologna, Inter Milano)	Italia
3. Fabien Barthez (AS Monaco)	Franţa
4. Gabriel Batistuta (Fiorentina)	Argentina
5. David Beckham (Manchester United)	Anglia
6. Dennis Bergkamp (Arsenal Londra)	Olanda
7. Oliver Bierhoff (Udinese, AC Milan)	Germania
8. Laurent Blanc (Olympique Marseille)	Franţa
9. Zvonimir Boban (AC Milan)	Croaţia
10. Fabio Cannavaro (AC Parma)	Italia
11. Andrei Şevcenko (Dinamo Kiev)	Ucraina
12. Edgar Davids (AC Milan, Juventus Torino)	Olanda
13. Frank de Boer (Ajax Amsterdam)	Olanda
14. Ronald de Boer (Ajax Amsterdam)	Olanda
15. Alessandro Del Piero (Juventus Torino)	Italia
16. Denilson de Oliveira (Sao Paulo, Betis Sevilla)	Brazilia
17. Marcel Desailly (AC Milan, Chelsea)	Franţa
18. Didier Deschamps (Juventus Torino)	Franţa
19. Tore Andre Flo (Chelsea)	Norvegia
20. Fernando Hierro (Real Madrid)	Spania
21. **Adrian Ilie (Valencia)**	**România**
22. Filippo Inzaghi (Juventus Torino)	Italia
23. Robert Jarni (Betis Sevilla, Real Madrid)	Croaţia
24. Brian Laudrup (Glasgow Rangers, Chelsea)	Danemarca
25. Michael Laudrup (Ajax Amsterdam)	Danemarca
26. Bixente Lizarazu (Bayern München)	Franţa
27. Luis Enrique (Barcelona)	Spania
28. Nikos Machlas (Vitesse Arnhem)	Grecia
29. Predrag Mijatovici (Real Madrid)	Iugoslavia
30. Hidetoshi Nakata (Bellmare, Perugia)	Japonia
31. Pavel Nedved (Lazio Roma)	Cehia
32. Sunday Oliseh (Ajax Amsterdam)	Nigeria
33. Ariel Ortega (Valencia, Sampdoria Genova)	Argentina
34. Marc Overmars (Arsenal Londra)	Olandea
35. Michael Owen (Liverpool)	Anglia
36. Gianluca Pagliuca (Inter Milano)	Italia
37. Emmanuel Petit (Arsenal Londra)	Franţa
38. Raul Gonzalez (Real Madrid)	Spania
39. Rivaldo Ferreira (Barcelona)	Brazilia
40. Roberto Carlos (Real Madrid)	Brazilia
41. Ronaldo Nazario de Lima (Inter Milano)	Brazilia
42. Marcelo Salas (River Plate, Lazio Roma)	Chile
43. David Seaman (Arsenal Londra)	Anglia
44. Clarence Seedorf (Real Madrid)	Olanda
45. Davor Suker (Real Madrid)	Croaţia
46. Lilian Thuram (AC Parma)	Franţa
47. Juan Veron (Sampdoria Genova, AC Parma)	Argentina
48. Christian Vieri (Atletico Madrid, Lazio Roma)	Italia
49. Ivan Zamorano (Inter Milano)	Chile
50. Zinedine Zidane (Juventus Torino)	Franţa

Tabloul laureaţilor

Anul	Balonul de aur
1956	Matthews (Blackpool)
1957	Di Stefano (Real Madrid)
1958	Kopa (Real Madrid)
1959	Di Stefano (Real Madrid)
1960	Suarez (Barcelona)
1961	Sivori (Juventus Torino)
1962	Masopust (Dukla Praga)
1963	Iaşin (Dinamo Moscova)
1964	Law (Manchester United)
1965	Eusebio (Benfica Lisabona)
1966	B. Charlton (Manchester United)
1967	Albert (Ferencvaros)
1968	Best (Manchester United)
1969	Rivera (AC Milan)
1970	G. Müller (Bayern München)
1971	Cruyff (Ajax Amsterdam)
1972	Beckenbauer (Bayern München)
1973	Cruyff (Barcelona)
1974	Cruyff (Barcelona)
1975	Blohin (Dinamo Kiev)
1976	Beckenbauer (Bayern München)
1977	Simonsen (M'gladbach)
1978	Keegan (Hamburg)
1979	Keegan (Hamburg)
1980	Rummenigge (Bayern München)
1981	Rummenigge (Bayern München)
1982	Rossi (Juventus Torino)
1983	Platini (Juventus Torino)
1984	Platini (Juventus Torino)
1985	Platini (Juventus Torino)
1986	Belanov (Dinamo Kiev)
1987	Gullit (AC Milan)
1988	Van Basten (AC Milan)
1989	Van Basten (AC Milan)
1990	Matthaus (Inter Milano)
1991	Papin (Marseille)
1992	Van Basten (AC Milan)
1993	R. Baggio (Juventus Torino)
1994	Stoicikov (Barcelona)
1995	Weah (AC Milan)
1996	Sammer (Borussia Dortmund)
1997	Ronaldo (Inter Milano)

Ei sunt „îngerii păzitori"...

Este cunoscut faptul că dintre toate posturile jocului de fotbal, portarii au cel mai puţin dreptul la greşeală. De câte ori portarul n-a pierdut sau câştigat un joc, o calificare, un titlu. Rezultă, astfel, importanţa acestui post. Iată-i, în continuare, pe goalkeeperii lideri ai selecţiilor din câteva reprezentative ale lumii. În general, portarii sunt cei mai longevivi, nemirând pe nimeni atunci când între buturi, la cea mai mare performanţă, se află inşi cu părul alb.

Anglia: Peter Shilton, 125 selecţii (între 1970 şi 1990)

Arabia Saudită: Mohammed Al-Deaya, 98 (1984-1998)

Anthony MEOLA

Andoni ZUBIZARRETA

Argentina: Ubaldo Fillol, 58 (1974-1985)

Austria: Friedrich Koncilia, 84 (1970-1985)

Belgia: Jean-Marie Pfaff, 64 (1976-1987)

Brazilia: Claudio Taffarel, 101* (1988-1998)

Bulgaria: Borislav Mihailov, 102* (1983-1998)

Chile: Sergio Livingstone, 52 (1945-1954)

Croaţia: Drazen Ladic, 52* (1990-1998)

Cehoslovacia: Frantisek Planicka, 73 (1926-1938)

Danemarca: Peter Schmeichel, 107* (1987-1998)

Elveţia: Erich Burgener, 64 (1973-1986)

Finlanda: Olli Huttunen, 60 (1980-1992)

Franţa: Joel Bats, 50 (1983-1989)

RFG: Joseph Maier, 95 (1966-1979)

Grecia: Nikos Sarganis, 58 (1980-1991)

Irlanda: Patrick Bonner, 80 (1981-1996)

Irlanda de Nord: Patrick Jennings, 119 (1964-1986)

Israel: Bonny Ginzburg, 69* (1984-1996)

Italia: Dino Zoff, 112 (1968-1983)

Iugoslavia: Vladimir Beara, 59 (1950-1959)

Letonia: Olegs Karavajevs, 37* (1992-1998)

Lituania: Gintaras Stauce, 41* (1992-1998)

Malta: David Cluett, 68 (1987-1996)

Mexic: Jorje Campos, 98* (1991-1998)

Nigeria: Peter Rufai, 70* (1982-1998)

Norvegia: Erik Thorsvedt, 97 (1982-1996)

Olanda: Hans van Breukelen, 73 (1980-1992)

Paraguay: Roberto Fernandez, 78 (1979-1987)

Peru: Ramon Quiroga, 40 (1977-1985)

Polonia: Jan Tomaszewski, 63 (1971-1981)

Portugalia: Manuel Bento, 63 (1976-1986)

România: Silviu Lung, 77 (1979-1993)

Scoţia: James Leighton, 91* (1982-1998)

Spania: Andoni Zubizarreta, 126 (1985-1998)

SUA: Anthony Meola, 89* (1984-1994)

Suedia: Thomas Ravelli, 143* (1981-1997)

Ţara Galilor: Neville Southall, 92* (1982-1997)

Ungaria: Gyula Grosics, 86 (1947-1962)

URSS: Rinat Dasaev, 97 (1979-1990)

Uruguay: Rodolfo Rodriguez, 73 (1976-1986)

* aflat încă în activitate

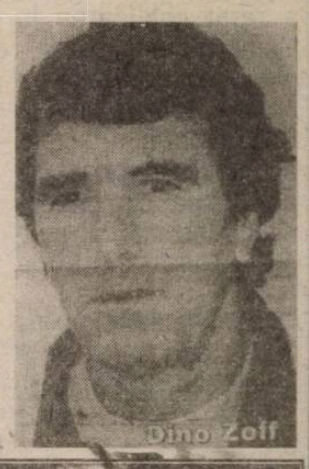

Dino Zoff

Peter SCHMEICHEL

Fotbal, divizia C

** Echipa Şoimii COMPA pierde la Uricani şi coboară pe locul trei în seria a III-a a diviziei C * Arbitrii băimăreni Hotico, Racolta şi Marchiş şi-au bătut joc de echipa sibiană * Record n-a putut ţine pasul cu echipa a doua a Universităţii Craiova **

Când arbitrii sunt în slujba adversarilor indirecţi...

MINERUL URICANI - ŞOIMII SIBIU 3-0 (1-0)

În eventualitatea în care sibienii ar fi câştigat sâmbătă la Uricani, iar Electro Bere n-ar fi reuşit să se impună la Certej, Şoimii ar fi urcat, la sfârşitul turului, pe primul loc al seriei a III-a a eşalonului. Ca aceasta să nu se întâmple au avut grijă alte trei ruşini ale arbitrajului românesc, tot mai corupt şi mai mizerabil, mai dominat de interese ascunse dictate de persoane, că oameni nu le poţi spune, care se bat cu pumnul în piept şi au pretenţia că fac cărţile în fotbalul românesc. Nu ne aşteptam ca cei trei băimăreni să ne ţină partea, fiind mai de-ai „noştri" decât cei ale căror interese le-au servit, însă la fel nu ne aşteptam să-şi bată joc într-un asemenea fel de echipa oaspete. Prin maniera lor de arbitraj, Hotico, Racolta şi Marchiş le-au permis efectiv minerilor să-şi înghesuie adversarul în propria jumătate de teren şi să-l „toace" prin faulturi repetate, fără a le sancţiona în vreun fel.

Să revenim însă la partidă. Scorul este deschis repede, Pană înscriind cu un şut de la 30 metri fără preluare, direct la vinclu, un gol de generic TV. Era abia minutul 4 şi „şoimii" păreau să nu resimtă şocul primirii acestui gol.

În partea a doua a jocului, la cinci minute de la reluare, Eddy Trifu este faultat clar în careu de Irimuş, însă „centralul" Hotico se face că nu vede infracţiunea. Minutul 70 aduce golul doi, acelaşi Pană înscriind în urma unui corner, cu o lovitură de cap, pentru ca, în ultimul minut al partidei, Grecu să stabilească scorul final, îndeplinind o simplă formalitate. Cu riscul de a ne repeta, dacă brigada băimăreană ar fi avut o prestaţie corectă, altul ar fi fost rezultatul la finele celor 90 de minute. Se pare însă că, la noi, se obişnuieşte tot mai puţin ca „fluieraşii" să-şi facă datoria după litera regulamentului.

Minerul: Ilie - Nicoară, Irimuş, Solomon, Pană - Hristea, Ciorâia, Vasian (2, Grecu), Iordache (65, Căuneac) - Matache, Scurtu.

Şoimii: Pampea - Popuşoi, Floare, Comăniciu, M. Popa, (70, Radu Călin) - I. Mărginean, Hila, Tarcea (79, A. Munteanu), Scridon (60, Tara) - E. Trifu, A. Rădulescu.

Cartonaşe galbene: Nicoară, Ciorâia, Pană / I. Mărginean.

Ovidiu BOICA

Cu gândul la vacanţă

CONSTRUCTORUL CRAIOVA - RECORD MEDIAŞ 4-0 (2-0)

În ultima etapă a turului, echipa medieşeană a fost depăşită din mers de echipa a doua a Universităţii Craiova. Diferenţa mare de pe tabela de marcaj se explică şi prin faptul că, sâmbătă, medieşenii au fost depăşiţi fizic categoric de olteni.

Cele 4 goluri, câte două în fiecare repriză, au fost reuşite de Vâlsan (12), Iscruleasa (18), Udrea (57) şi Fieraru (68) pe fondul unor flagrante greşeli ale apărării medieşene mult prea lentă la marcaj sau în a face pasul la offside. „Nu vreau să acuz nici un jucător, însă dacă vrem ca să ne fie bine în retur şi să ne îndepărtăm de locurile retrogradante ar trebui o mai bună pregătire" avea să ne declare Nicolae Suciu, preşedintele echipei medieşene. Nu putem decât să-i dăm dreptate!

Constructorul: Guran - Pricop, Barbu, Pancu, Poenaru - Sorohan, Vâlsan (46, Fieraru), Pătrană (76, Purcel), Zuican - Udrea, Iscruleasa.

Record: Lupu (66, Bocăzar) - Cristea, Aspricioiu, Suciu (2, Rău), Forgacs - Comşa, C. Mureşan, Secelean, Ferencz - Ov. Lazăr, Frandeş (69, Holom).

Arbitru: Daniel Duţu. Asistenţi: Marius Dinu (ambii Buzău) şi Gabriel Văsîi (V. Vodă).

Victor CERBU

Rezultatele etapei a XIX-a: **Minerul Uricani - Şoimii Sibiu 3-0; Aluminiu Slatina - Forestierul Stâlpeni 3-1, Minerul Mătăsari - Flacăra Moreni 2-1; Petrolul Ţicleni - Progresul Caracal 3-1; Minerul Lupeni - Petrolul Stoina 3-2; Constructorul Craiova - Record Mediaş 4-0; Minerul Certej - Electro Bere Craiova 0-1; Petrolul Drăgăşani - Aurul Brad 1-0; Minerul Berbeşti - Gloria Reşiţa 0-0; Flacăra Rm. Vâlcea - Pandurii Tg. Jiu 1-0.**

1. Eectro Bere Craiova	19	12	6	1	41-12	42 (+12)
2. Flacăra Rm. Vâlcea	19	12	3	4	49-22	39 (+9)
3. Şoimii Sibiu	19	11	6	2	39-18	39 (+12)
4. Gloria Reşiţa	19	11	4	4	38-17	37 (+7)
5. Pandurii Tg. Jiu	19	11	1	7	30-17	34 (+4)
6. Minerul Certej	19	10	4	5	40-30	34 (+4)
7. Minerul Uricani	19	10	0	9	36-34	30 (0)
8. Aluminiu Slatina	19	9	2	8	22-23	29 (+2)
9. Petrolul Stoina	19	9	1	9	34-33	28 (+1)
10. Petrolul Ţicleni	19	9	1	9	27-42	28 (+1)
11. Constructorul Craiova	19	8	1	10	34-30	25 (-2)
12. Flacăra Moreni	19	7	4	8	34-35	25 (-2)
13. Minerul Mătăsari	19	7	3	9	20-25	24 (-3)
14. Aurul Brad	19	6	4	9	26-29	22 (-8)
15. Petrolul Drăgăşani	19	7	1	11	22-33	22 (-8)
16. Forestierul Stâlpeni	19	7	0	12	28-42	21 (-6)
17. Record Mediaş	19	5	3	11	28-43	18 (-12)
18. Minerul Lupeni	19	5	3	11	27-45	18 (-9)
19. Minerul Berbeşti	19	4	5	10	28-45	17 (-13)
20. Progresul Caracal	19	2	4	13	15-43	10 (-17)

România - Ungaria 54-72 (24-37)

urmare din pag.1

min.32). Echipierii naţionalei României nu cedează, însă, revin la o apărare mai eficientă şi, cu toate că ratează în continuare nepermis de mult, reuşesc să reducă din diferenţă, în final echipa Ungariei obţinând victoria cu scorul de 72-54. Partida a fost condusă de cuplul de arbitri internaţionali Tihomir Bubalo (Iugoslavia) şi Toni Azulovici (Croaţia) cărora nu li se poate reproşa decât faptul că au arbitrat mai mai mult în manieră NBA decât europeană. Comisar al Federaţiei Internaţionale de Baschet a oficiat Stanko Stoianov, din Bulgaria. Au înscris: Bâcov 16 (1x3), Lăpuşte 11, Mocanu 7, Toader 6 (1x3), Apostol 5, Tenter 4, Drăgan Alecu 3 şi Burlacu 3 (1x3), pentru România, respectiv Sitku 22, Halm 12, (4x3), Kalman 9, Onsz 8, Orosz 6 (2x3), David 5, Gulyas 5, Bence 3 (1x3) şi Czigler 2 pentru Ungaria.

Următoarea partidă a reprezentativei României va avea loc la Tarnow, cu reprezentativa Poloniei, miercuri, 2 decembrie.

N.A. Se cuvin apreciate eforturile depuse de S.C. Nemo Investigo, Comandamentul Judeţean al Jandarmilor şi Poliţia municipiului Sibiu la asigurarea ordinii şi desfăşurării impecabile, din punct de vedere organizatoric, a partidei.

Minutul '91

În ghetuţe, dolari şi mărcuţe...

urmare din pag.1

respectiv Onuţ (25), Crăciun (89). În min. 76, gazdelor le-a fost anulat un gol, iar în min. 79, Ilieş a ratat, tot pentru Foresta, un penalty...

▼ U Cluj - FC Oneşti 0-2 (0-0) Se pare că studenţii clujeni au început să adune bani pentru vacanţa de iarnă, renunţând la luptă. Oprea (74, 76). În min. 30, Velţan (U) a fost eliminat **▼ FC Naţional - FCM Bacău 5-0 (3-0)** Halagian a început să se dezumfle, noroc că se termină turul. Şi aici cred că s-au plătit nişte polite mai vechi. Savu (10, 25, 28, 75, din 11 metri), Pigulea (66) **▼ Astra - CSM Reşiţa 3-0 (2-0)** Formaţia ploieşteană este dovada cea mai elocventă că, în România, dacă ai bani, nu-ţi trebuie nici echipă, nici antrenori, nici vreun filozof în postul de preşedinte. Astra stă liniştită la căldurică, pe locul 9, înaintea altora care tremură cu gândul la retrogradare. Caraman (3, 18), Beraru (73), Dumitrache (A) a fost eliminat. **▼ Univ. Craiova - Rapid 0-1 (0-1)** Oltenii au ratat un penalty, în min. 56, prin Papură. Rapidiştii se menţin în plasa liderului, graţie golului marcat de Şumudică (18, din 11 m) În min. 86, Crăciunescu (Cv.) a fost eliminat.

ULTIMA ORĂ

urmare din pag.1

* Reprezentativa de handbal (m) a României a ratat calificarea la Campionatul Mondial.

* Schiorul italian Alberto Tomba, care la 3 octombrie a.c. şi-a anunţat retragerea din activitatea competiţională, a fost pus sub acuzaţie pentru fraudă fiscală.

* Feri Vastag a împlinit 30 de ani, la fel ca şi fratele său geamăn, Loţi, mai „tânăr" ca el cu două ore!

* Preşedintele Emil Constantinescu şi-a exprimat felicitările pentru iniţiativa Mediaşului de a găzdui cea de-a 29-a ediţie a Jocurilor Internaţionale ale Elevilor (9-13 iunie 1999).

* Ilie Balaci s-a reîntors în Emiratele Arabe Unite, antrenând echipa Al Ain.

* Sferturile Cupei României la fotbal au fost reprogramate pentru miercuri, 2 decembrie a.c., turul, respectiv la primăvară, returul.

* Marius Popescu, preşedintele CSM Reşiţa, despre Ioan Sdrobiş: „Să se ducă să antreneze din cocotieri, poate cu maimuţele o să se înţeleagă mai bine".

* Alfredo Di Stefano (72 ani) a fost desemnat cel mai bun fotbalist spaniol al secolului, devansându-i pe Ladislau Kubala, Francisco Gento şi Luis Suarez.

* Cei mai buni atleţi ai anului 1998 au fost desemnaţi Marion Jones (SUA) şi Haile Gebrselassie (Ethiopia).

* Pe prima pagină a „Sportului românesc" de sâmbătă - să vezi şi să nu crezi: poza mare a lui C.V. Tudor şi urarea „Să ne trăieşti, domnule preşedinte!" A fost ziua lui de naştere, dar ce-o fi căutând în gazeta lui Dumitru Dragomir?

* Se pare că meciul U Cluj - FC Oneşti a fost penultimul arbitrat de Aron Huzu, dar... nu-i sigur.

* Pete Sampras (27 ani) termină a 6-a oară ca lider al ATP, având în cont 34.077.155 dolari câştigaţi cu racheta.

* După multă vorbărie, lucrurile s-au lămurit: antrenor la AEK Atena a fost numit ucraineanul Oleg Blohin, care se simte ca acasă în Grecia, unde a mai antrenat trei echipe: Olympiakos Pireu, PAOK Salonic şi Ionikos.

* Jean Barbu (FC Argeş) ar fi solicitat de echipa turcă Adanspor, care oferă 700.000 dolari. Eu cred că Barbu este jucătorul unei singure echipe, din „familia" Ciocan, Moraru, Voicilă şi, chiar, Dobrin.

Poveste argentiniană

urmare din pag.1

Pilele „umblă" şi la F.R. BOX!

Pentru titularizarea la categoria 71 kg concurau sibianul Gheorghe Greuruş şi orădeanul Adrian Stanca. Neputându-i departaja, cei doi au fost puşi faţă în faţă, în ring, de două ori. În ambele confruntări a câştigat Greuruş şi încă de o manieră indiscutabilă.

Dar prieten fiind - asta am aflat prin propriile-mi investigaţii - cu tatăl boxerului orădean, cu care are şi nişte afaceri comune, Feri Vaştag l-a titularizat la categ.71 kg pe Ad. Stanca, obligându-l pe Greuruş să lupte la 81 kg. Chiar şi cine nu este foarte familiarizat cu tainele boxului îşi dă seama că un salt peste două categorii este echivalent cu aruncarea mielului în cuşca lupului.

Primul care a sărit ca ars a fost antrenorul de la C.S.M. Sibiu al lui Greuruş, Gheorghe Niţă. **(urmarea în numărul viitor).**

Campionatul judeţean de fotbal

Două neprezentări în penultima rundă

* **Telecom - Progresul Dumbrăveni 10-3 (5-1)**. Cu doar 11 jucători prezenţi şi trecuţi în raportul de arbitraj, fosta divizionară D a capotat lamentabil în faţa telefoniştilor sibieni, care alcătuind un unsprezece solid, suficient de omogen şi corect orânduit în dispozitiv, se dovedeşte, de la o etapă la alta, un veritabil pretendent la promovarea în eşalonul superior. Au punctat: D. Ivan (min.5, 62), V. Popa (min.30, 32, 43, 80), V. Toma (min.36), I. Condrat (min.60), Ş. Drăgulescu (min.70), V. Dabija (min.87) în contul amfitrionilor, L. Degan (min.20) şi D. Forgaciu (min.55.86) pentru învinşi * **Tractorul - Flapo 4-3 (2-1).** Confruntare extrem de echilibrată, corect disputată şi de bună valoare la Ighiş, unde echipa locală s-a impus de justeţe, având un final dramatic în care păucenii au luptat eroic pentru obţinerea unei eventuale remize. Autorii golurilor: S. Radu (min.5, 35), I. Boaru (min.52) şi S. Ciurcu (min.73) de la învingători, L. Boţoc (39, 58) şi G. Kadar (min.83) pentru oaspeţi * **Recolta Moşna - Progresul Orlat 4-1 (1-1).** După o primă repriză egală, în care orlăţenii au punctat cei dintâi în min.27 prin D. Muscă, iar formaţia gazdă a reuşit după 5 minute să egaleze, graţie golului realizat de M. Popa, localnicii domină copios în mitanul secund, desprinzându-se net pe tabela de scor, în urma golurilor marcate de T. Banea (min.61, 75) şi F. Banea (min.63) * **Euroil - Vulturii 4-0 (2-0)**. Victorie incontestabilă a săliştenilor obţinută pe un teren dificil, în dauna unor adversari veniţi de la Şura Mică, doar cu gândul de a primi cât mai puţine goluri. Au înscris: N. Radu (min.14), N. Almăşan (min.43 în proprie poartă) şi N. Tudosoiu (min.55 şi 77) * **Arsenal 95 Redal - Hapomex 4-1 (4-1).** Partida s-a întrerupt în min.25, când formaţia din Ruşi - venită la întrecere cu doar 7 jucători - a rămas cu 6 combatanţi, unul accidentându-se, centralul întâlnirii fluierând finalul jocului. Până atunci, au marcat: M. Bucurenciu (min.6) şi I. Bulea (min.13, 15, 17) pentru sibieni, respectiv C. Popa (min.10) * **Unirea - Recolta Alma 3-0**. Oaspeţii nu s-au prezentat la Miercurea * **Dacia Avântul - Gloria 3-0**. Echipa din Nocrich nu s-a prezentat pe terenul din Dârlos.

V.M.

Fotbal în Europa

Anglia
Charlton - Everton 1-2
Coventry - Leicester 1-1
Chelsea - Sheffield 1-1
Newcastle - Wimbledon 3-1
Nottingham - Aston Villa 2-2
Southampton - Derby County 0-2
West Ham - Tottenham 2-1
În clasament: 1. Aston Villa 29; 2. West Ham 26; 3. Manchester United 25; 4. Chelsea 24; 5. Arsenal 24

Germania
Dortmund - Frankfurt 3-1
Rostock - Hertha Berlin 1-2
Wolfsburg - Bochum 4-1
Leverkusen - Duisburg 2-0
Werder Bremen - München 1860 4-1
Hamburger SV - B. Mönchengladbach 3-0
Freiburg - Stuttgart 2-0
Bayern München - Nürnberg 2-0
În clasament: 1. Bayern München 34; 2. Bayer Leverkusen 32; 3. München 1860 27; 4. Kaiserslautern 27.

Franţa
Le Havre - Auxerre 2-1
Lorient - Nancy 0-1
Metz - Montpellier 3-1
Toulouse - Sochaux 1-1
Strasbourg - Monacho 1-1
Bastia - Lyon 4-1
Rennes - Nantes 2-3
În clasament: 1. 0l Marseille 36; 2. Bordeaux 35; 3. Rennes 27; 4. Monaco 24; 5. Lyon 24

Italia
Bologna - Juventus 3-0
Empoli - Vicenza 1-0
Udinese - Cagliari 2-1
Parma - A.C. Milan 4-0
Inter - Salernitana 2-1
Bari - Fiorentina 0-0
Perugia - Piacenza 2-0
Venezia - Sampdoria 0-0

BIBLIOTECA ASTRA SIBIU

BIBLIOTECA ASTRA — SIBIU —

• RAPID - FĂRĂ MIRCEA LUCESCU - CAMPIOANĂ DE TOAMNĂ • REPREZENTANŢII KETTLER ŞI-AU FĂCUT SIMŢITĂ PREZENŢA LA CLUB FITNESS TOP-FIT • CAMPIONATUL JUDEŢEAN DE FOTBAL - PARTIDE DE BUNĂ CALITATE ÎN ULTIMA ETAPĂ A SEZONULUI AUTUMNAL • INTERIŞTII AU INTRAT ÎN VACANŢĂ • MAPAMOND SPORT • FOTBAL ÎN EUROPA

TRIBUNA sporturilor

SUPLIMENT SĂPTĂMÂNAL DE INFORMARE SPORTIVĂ AL COTIDIANULUI INDEPENDENT "TRIBUNA"

Anul VIII, nr.447 | 7.12. - 13.12.1998 | 4 pagini, 500 lei

În esenţă, nu se va schimba nimic...

Bine că s-au tras obloanele peste acest fotbal peltic, practicat fără tragere de inimă de nişte pramatii leneşe, dar pretenţioase la bani. Până la primăvară vom avea linişte, sperând, ca şi în anii precedenţi, că se va întâmpla o minune care să schimbe faţa zbârcită a fotbalului nostru autohton. Numai că, în săptămânile care urmează, toţi se vor vânzoli prin staţiuni de odihnă din ţară sau din lume, se vor trage sfori, se vor înscena transferuri spectaculoase, dar în esenţă nu se va schimba nimic. Cei avuţi se vor îndopa până după Sf. Ioan cu sarmale şi şampanie, iar sărăntocii se vor "trata" cu prişniţe şi ceai de sunătoare.

Nici această ultimă etapă a anului n-a fost scutită de furtişaguri, piteştenii cumpărând punctele luate de FC Oneşti la Cluj, cu o săptămână înainte, iar Naţionalul luând punctele cumpărate de petrolişti la Suceava...

Minutul '91

● **Rapid - U Cluj 3-0 (0-0)** Au marcat Şumudică (47, din penalty), Nanu (64), Pancu (84) într-o partidă care s-a remarcat doar prin chiotele lui Ilie Dobre ● **Petrolul - FC Naţional 1-3 (1-1)** Todoran (43), respectiv Dună (4, din 11 m), Butoiu (52), Caramarin (75) ● **FC Oneşti - FC Argeş 0-3 (0-3)** Mutu (2, 10, 40) a marcat toate golurile, ca să-i crească valoarea de comercializare ● **FCM Bacău- Olimpia 2-1 (2-1)** Ardeleanu (30), Axinte (45), respectiv Luput (22) ● **Ceahlăul - Foresta 2-1 (1-1)** Axinia II (40), Marc (78), respectiv Baicu (37) ● **Farul - Gloria 3-1 (1-0)** Târâş, grăpiş, Andone a dus barca Farului la liman. Drăgulin (22), Cornăţeanu (72), Bogdan (89), respectiv Ganea (58). Tot Ganea a ratat un penalty (41) ● **CSM Reşiţa - Univ. Craiova 3-2 (1-1)** Savu (27), Doană (60), Szijj (64), respectiv Dani (13), Sava (77) ● **Steaua - Astra 1-0 (1-0)** Parodie pe ceaţă. Trică (27) ● **Oţelul - Dinamo 2-1 (0-0)** Puţini au fost cei care s-au aşteptat la un asemenea deznodământ, mai ales după ce Lupescu (58) a deschis scorul în favoarea oaspeţilor. Dar gălăţenii orgolioşi n-au cedat, întorcând rezultatul într-un final prelungit de arbitrul Marcel Lică. Mai întâi a egalat Ion Gigi (77), pentru ca Tănase (94) să-l lase mască pe portarul bucureştean, cu o minge lobată spre vinclu.

Şi uite-aşa, rămaşi fără antrenor, rapidiştii sunt "campioni de toamnă"

(n.i.d.)

Divizia A

Clasamentul la sfârşitul turului

1. Rapid Bucureşti	17	14	2	1	40-10	44(+17)
2. Dinamo Bucureşti	17	13	2	2	57-15	41(+17)
3. Steaua Bucureşti	17	10	4	3	31-15	34(+7)
4. FC Naţional Bucureşti	17	11	0	6	37-24	33(+9)
5. FC Argeş Piteşti	17	10	2	5	34-19	32(+5)
6. FCM Bacău	17	8	7	2	23-17	31(+4)
7. Oţelul Galaţi	17	9	1	7	26-19	28(+4)
8. Petrolul Ploieşti	17	8	2	7	26-24	26(-1)
9. Astra Ploieşti	17	7	4	6	20-15	25(+1)
10.Gloria Bistriţa	17	6	3	8	28-33	21(-3)
11. Ceahlăul Piatra Neamţ	17	6	3	8	23-31	21(-6)
12. FC Oneşti	17	6	3	8	25-35	21(-6)
13. Farul Constanţa	17	6	1	10	20-32	19(-5)
14. Universitatea Craiova	17	4	5	8	20-24	17(-7)
15. CSM Reşiţa	17	3	6	8	13-36	15(-12)
16. Olimpia Satu Mare	17	2	3	12	13-34	9(-15)
17. Universitatea Cluj	17	2	3	12	10-43	9(-18)
18. Foresta Fălticeni	17	1	3	13	19-39	6(-18)

Etapa a 18-a: CSM Reşiţa - U Cluj (0-0), Rapid - FC Argeş (1-0), Farul - FC Oneşti (2-2), Gloria - Dinamo (0-3), Ceahlăul - FC Naţional (2-4) Oţelul - Foresta (2-1), Petrolul - Olimpia (0-3), FCM Bacău - ASTRA (1-1), Steaua - Univ. Craiova (2-2).

Parfum de crin

Descurajaţi de un an sportiv mediocru, peluziştii au zărit, totuşi, o luminiţă la capătul tunelului lor. Luminiţa se cheamă Legea Educaţiei Fizice şi Sportului, al cărei proiect a fost avizat de Executiv săptămâna trecută, urmând să plece la drum, fără prioritate, prin hăţişurile Parlamentului. Ce n-au reuşit 6 miniştri în 8 ani de zile, a reuşit în mai puţin de un an de când i-a fost pasat mandatul, domnul Crin Antonescu, de al cărui nume, să recunoaştem, nu ne-am legat mari speranţe. Domnul Antonescu venea la "sport" împins de algoritm şi necunoscut de peluzişti, care, subiectivi şi suspicioşi, au simţit în nări mirosul de crin de la Primăria Capitalei. Dar, a fost să fie bilă albă. La mai multe!

Noua lege, propusă prin acest

Peluza a III-a

proiect, la care au colaborat Comitetul Olimpic Român şi federaţiile sportive, aşează educaţia fizică şi sportul printre activităţile de interes naţional, tutelate şi sprijinite de stat. Ea propune o serie de facilităţi menite să încurajeze mişcarea sportivă, cum ar fi: scutiri de taxe şi impozite asupra veniturilor realizate din activitatea sportivă de performanţă, instituirea unui sistem de asigurare socială a sportivilor de performanţă, burse sportive şi indemnizaţii de pregătire, dreptul cluburilor de a efectua activităţi comerciale cu diferite înlesniri ş.a. Toate la un loc, ar însemna acea revigorare a sportului pe care o aşteptăm cam de multă (prea multă!) vreme. Ideal ar fi ca legea "să treacă" în pas alergător peste binecunoscutele obstacole parlamentare "nepieptănată" de acei old-boys, adepţii consacraţi ai temporizării. Ea s-ar putea numi Legea lui Crin, a lui Crin Antonescu, rătăcit printre atâţia "mai trage o dată". Îl felicităm şi pe această cale.

Mihai BRATU

Ultima oră

● Real Madrid a cucerit Cupa Intercontinentală, învingând cu 2-1 echipa braziliană Vasco da Gama.

● În Cupa Italiei, Inter Milano, cu Mircea Lucescu la conducerea tehnică, a fost întrecută de Lazio Roma cu 2-1. Returul este programat pe 26 ianuarie 1999.

● Se pare că, în sfârşit, Dorinel Munteanu a... scăpat de FC Köln, clubul german fiind dispus să-i acorde dezlegare pentru Celtic Glasgow.

● Ex-sibianul Caşoltan se simte bine în Ungaria, marcând aproape meci de meci pentru echipa Zalahus-Zte.

● Cei de la FC Naţional au venit cu propunerea ca partidele dintre echipele de fotbal bucureştene din prima divizie să fie conduse de arbitri din străinătate, pentru înlăturarea oricăror suspiciuni. Dacă bine-mi aduc aminte, cu ani în urmă derby-urile erau arbitrate de bulgari, dar tot au ieşit vorbe, fiindcă şi ei sunt oameni care iubesc dolarii...

● Franţuzoaica Jeannie Longo a încercat să-şi doboare propriul record al orei, la Ciudad de Mexico. N-a reuşit şi nici nu mai are timp, ciclista fiind trecută de 40 de ani.

● După ce a condus mai tot timpul, Olympique Marseille a terminat sezonul de toamnă pe locul 2, după Bordeaux.

● Elveţianul Michel Zen-Ruffinen a fost numit

n.i.d.

continuare în pag.4

În exclusivitate pentru TRIBUNA SPORTURILOR

Poveste argentiniană cu boxerul sibian Gheorghe Greuruş

2. Vestea înscrierii elevului său la categoria 81 kg l-a şocat pur şi simplu pe Gheorghe Niţă, antrenorul lui Greuruş. "Mă satisfăcea gândul că, prin Greuruş, Sibiul urma să fie reprezentat la Campionatul Mondial de Box rezervat tineretului, dar nu-mi era indiferent ce i se putea întâmpla în Argentina! Îl pregătisem pe Greuruş - împreună cu colegul meu Emil Bihorean de la C.S.M. Sibiu - pentru categoria 71 kg şi antrenorii de la lot hotărâseră, peste capul nostru, că va boxa la 81 kg. Un salt de două categorii înseamnă enorm în box! Pumnii au aici altă greutate... Exista şi riscul ca Greuruş, Doamne fereşte, să sufere vreun KO care să-l marcheze multă vreme, băşca frica de a mai urca în ring... Am pus mâna pe telefon, întrebând conducerea F.R. Box, ca şi pe antrenorii lotului, cine şi de ce a pus la cale această "lovitură sub centură", ca să folosesc o expresie consacrată în box. Până în final, cu toate insistenţele mele, situaţia a rămas neschimbată. Dacă dorea să meargă în Argentina, Greuruş trebuia să boxeze la 81 kg! Firește că eu îl cunoaşteam cel mai bine pe Greuruş. Ştiam că e bine pregătit şi că nu se va face de ruşine. Dar la fel de bine ştiam că,

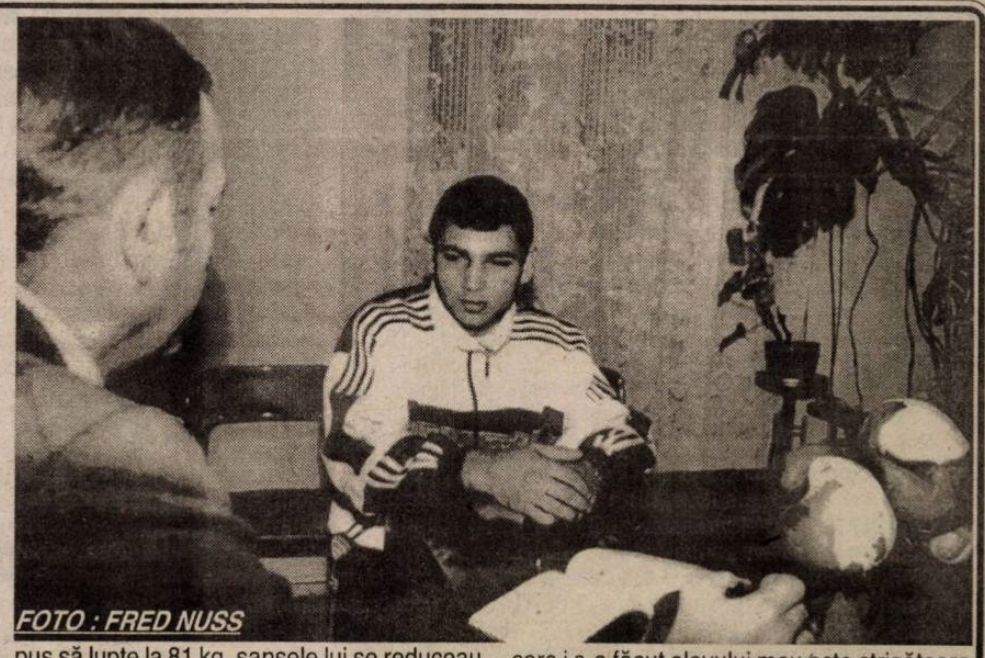

FOTO : FRED NUSS

pus să lupte la 81 kg, şansele lui se reduceau cu 50 la sută. I-am asigurat pe cei de la federaţie că Greuruş nu va fi ridiculizat pe ringul din Argentina, dar - vă repet - nedreptatea care i s-a făcut elevului meu este strigătoare la cer".

Mircea BIŢU

cont. în pag.2

Reprezentanţii Kettler şi-au făcut simţită prezenţa la Club Fitness TOP-FIT

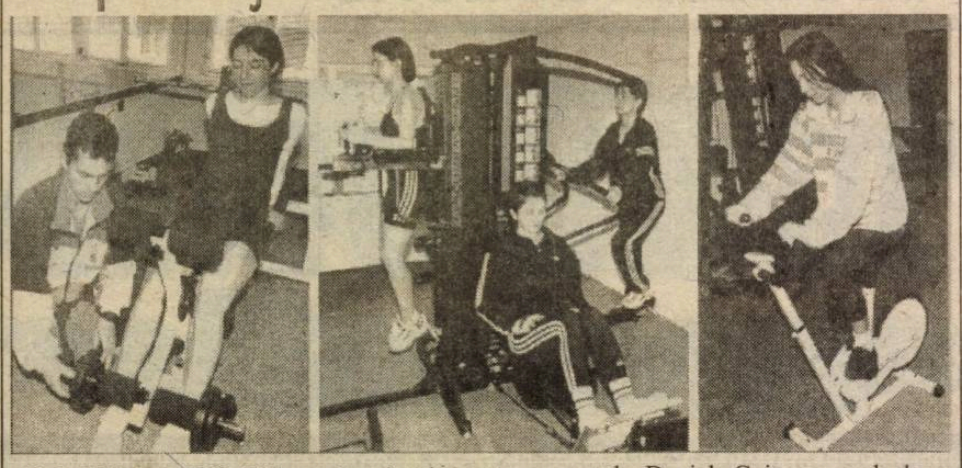

Clubul Fitness TOP-FIT a apărut în viaţa cotidiană sibiană graţie ambiţiei **Danielei Cojocaru** care a reuşit să convingă reprezentanţii Kettler din Germania că un parteneriat serios se poate materializa chiar la Sibiu, într-un oraş unde relaţiile romano-germane constituie un exemplu naţional şi internaţional.

Astfel, partea germană a înţeles că, aici, în Sibiu, poate exista un centru multifuncţional de antrenament, atât pentru cei care practică sportul de performanţă, cât şi pentru cei care doresc să-şi întreţină condiţia fizică.

„Aici, la TOP-FIT, se pune accent pe formarea şi modelarea masei musculare", ne declara **Marius Sava**, fost sportiv de performanţă, actualmente antrenor. Declaraţia sportivului sibian are acoperire, căci cele patru posturi de lucru Kettler asigură posibilitatea de efectuare a 50 de exerciţii.

La acest club se monitorizează parametri fiziologici şi se supraveghează antrenamentele. Daniela Cojocaru ne declara: „Acest club este cu totul special, membrii noştri, care beneficiază de un statut preferenţial, au posibilitatea de a participa nu numai la programul oferit de personalul calificat în kinetoterapie, dar şi la dialogul deschis pe teme de specialitate şi pe teme care ţin de literatura de specialitate, şi nu numai. În acest sens, am încercat ca ambianţa să fie cât mai favorabilă participanţilor. Barul cu băuturi răcoritoare şi energizante, un fundal muzical pentru toate gusturile şi, curând, monitoarele TV întregesc oferta noastră de la Club Fitness TOP-FIT".

Cei care doresc să obţină statutul preferenţial oferit de TOP-FIT o pot face doar până la finele anului. Dacă datele noastre sunt suficiente pentru a vă satisface curiozitatea, vă oferim şi adresa: Calea Dumbrăvii 15/19 (telefon 44.61.38 sau 21.04.97).

Adrian POPESCU
Foto: Fred NUSS

Poveste argentiniană

urmare din pag.1

Şocul contactului cu o altă lume...

Până la plecarea în Argentina, Gheorghe Greuruş nu mai văzuse decât Polonia şi Iugoslavia, unde participase la două turnee. Nu se putea spune, aşadar, că sibianul nostru are experienţă internaţională. Şi iată-l acum trebuind să dea piept cu spuma boxerilor tineri din lumea largă.

Dar să-l lăsam pe Ghiţă să povestească: „Zborul spre Argentina a durat 18 ore, cu scurte escale la Zürich, Sao Paulo şi Rio de Janeiro. Avionul companiei elveţiene Swissair a fost extrem de sigur şi de confortabil. Noi, românii, am ajuns cu patru zile înaintea startului, perioadă strict necesară pentru aclimatizare. Întrucât nu eram în porţie, patru zile am servit mâncare de-a lor, melci şi alte alea. A fost un dezastru... Apoi, odată cu începerea competiţiei, a apărut carnea şi am simţit şi noi gustul mâncării europene... Ne-au cazat la un fel de şcoală militară, pe malul Oceanului Atlantic, împreună cu loturile Armeniei, Ucrainei, Ungariei şi Coreei. Condiţii modeste, dar cine-şi permitea hoteluri cu nu ştiu câte stele? Doar ne dusesem să luptăm, nu să facem turism! Viaţa, în Argentina, e foarte scumpă. Un pesos de-al lor era egal cu un dolar american... O Pepsi Cola costa un dolar. Dar de unde atâţia dolari la amărâştenii de noi care ajunsesem acolo graţie generozităţii sponsorilor? Încet-încet am intrat în febra competiţiei. Dar surprizele erau departe de a se fi încheiat..." ***(urmarea în numărul viitor).***

Campionatul judeţean de fotbal

Partide de bună calitate în ultima etapă a sezonului autumnal

✻ **Progresul Dumbrăveni - Euroil 4-1 (1-0).** Interpretându-şi cu seriozitate partiturile încredinţate şi evoluând mai aproape de capacitatea lor autentică, amfitrionii s-au impus de justeţe, după o partidă antrenantă, de bună factură tehnică, atractivă şi spectaculoasă, singurul eveniment neplăcut constituindu-l trimiterea în tribună a antrenorului formaţiei gazdă, pentru desele proteste şi ameninţări adresate brigăzii ce a condus întrecerea. Au punctat L. Degan (min.35 şi 59) cu C. Crăciun (min.55, 57) în contul învingătorilor şi N. Radu (min.80) pentru sălişteni ✻ **Dacia-Avântul - TELECOM 2-2 (2-1).** Întâlnire aprig şi dârz disputată la Dârlos, unde localnicii - pornind vijelios din start - au avut o primă jumătate de oră extrem de fastă când au marcat rapid de două ori prin E. Bocăzar, în min.4 şi 25, oaspeţii reducând din handicap după 60 de secunde, prin vârful lor de lance, D. Ivan. Mai bine pregătiţi fizic, telefoniştii sibieni au controlat ostilităţile în partea a doua a meciului, reuşind egalarea cu două minute înaintea fluierului final, prin acelaşi percutant, D. Ivan ✻ **Cibinul - Unirea 3-2 (1-0).** Confruntare echilibrată la Cristian, unde cele două combatante, în pofida terenului dificil şi îngheţat, au oferit celor prezenţi multiple faze de fotbal cursiv şi corect elaborat, miercurenii dovedindu-se, pe durata celor 90 de minute ale jocului, parteneri dificili pentru unsprezecele local, în evidentă revenire spre forma dovedită în anterioarele sezoane. Autorii golurilor: I. Pomeran (min.22, 65) şi A. Pipernea (min.82) pentru gazde, respectiv I. Sârbu (min.75) şi R. Bereş (min.90) ✻ **Flapo - Arsenal 95 Redal 2-6 (1-1).** După o primă repriză egală, în care fiecare beligerantă a punctat pe rând, formaţia tunarilor sibieni, mult mai bine pregătită fizic şi tactic, a obţinut o categorică biruinţă la Păucea, graţie golurilor reuşite de D. Diţu, N. Omotă, I. Bucurenciu, I. Bulea, F. Bulea şi E. Năstase (din penalti). Pentru învinşi au înscris G. Kraft şi M. Man ✻ **Gloria - Tractorul 1-1 (1-0).** La Nocrich, ambele teamuri, împărţindu-şi frăţeşte perioadele de posesie a balonului, au oferit publicului o partidă alertă, sportiv disputată, cu numeroase şarje ofensive la cele două buturi, majoritatea atacurilor rămase fără urmări practice pe tabela de scor. Gazdele au marcat în min.23 prin C. Moraru, ighişenii reuşind să egaleze abia în min.83, în urma golului realizat de V. Carculea ✻ **Vulturii - Hapomex 5-1 (3-0).** Victorie logică, scontată şi lejeră a echipei din Şura Mică, obţinută după 90 de minute de joc controlat cu seniorială autoritate, golurile fiind înscrise de G. Cotuţ (min.15, 30), I. Moldovan (min.33), I. Oprişor (min.75) şi I. Rădulescu (min.80). Golul de onoare al unsprezecelui din Ruşi, reuşit în min.59, poartă semnătura lui V. Martin ✻ **Recolta Moşna - Recolta Alma 3-0.** Oaspeţii nu s-au prezentat la joc.

V.M.

Clasamentul turului Campionatului Naţional de Juniori C. Seria Sibiu

1. CSŞ Şoimii	11	11	0	0	96-3	33
2. FC Inter	11	10	0	1	100-3	30
3. Gaz metan M.	11	8	1	2	53-11	25
4. Metalul Copşa M.	11	8	1	2	53-23	25
5. Panalim Cisnădie	11	6	1	4	53-34	19
6. CSŞ Mediaş	11	5	1	5	28-40	16
7. Record M.	11	5	0	6	37-43	15
8. Carpaţi Mecanica	11	3	2	6	25-44	11
9. Progresul Terezian	11	3	0	8	21-53	9
10. Şoimii COMPA	11	2	1	8	12-66	7
11. Viitorul M.	11	1	1	9	7-65	4
12. Independenţa	11	0	0	11	2-102	0

Clasamentul turului Campionatului Naţional de Juniori B 1. Judeţ Sibiu

1. CSŞ Şoimii Sibiu	11	10	1	0	124-5	31
2. FC Inter	11	9	1	1	63-6	28
3. Gaz metan M.	11	7	2	2	60-13	23
4. Metalul Copşa M.	11	7	1	3	48-19	22
5. CSŞ Mediaş	11	6	3	2	68-13	21
6. Carpaţi Mecanica	11	5	1	5	33-24	16
7. Şoimii COMPA	11	5	1	5	25-47	16
8. Panalim Cisnădie	11	5	0	6	36-35	15
9. Viitorul Mediaş	11	3	1	7	16-118	10
10. Independenţa S.	11	2	1	8	20-71	7
11. Progresul Terezian	11	1	0	10	12-79	3
12. Record M.	11	0	0	11	8-83	0

Clasamentul turului Campionatului Judeţean II de fotbal

1. Flamura Roşie Cârţa	10	8	1	1	33-16	25
2. Romdor Sibiu	10	8	0	2	39-9	24
3. Maril International S.	10	7	1	2	33-8	22
4. Metalul Copşa Mică	10	6	2	2	32-13	20
5. Gloria Loamneş	10	6	1	3	22-12	19
6. Dacia Aţel	10	4	0	6	17-28	12
7. Romipei Cordia S.	10	4	0	6	18-28	12
8. Vulturul Poplaca	10	3	1	6	29-33	10
9. Avântul Alţâna	10	3	0	7	24-38	9
10. Viitorul Rusciori	10	3	0	7	19-33	9
11. Avântul Mohu	10	0	0	10	10-56	0

Într-o partidă restanţă din etapa a 7-a: Avântul Alţâna - Vulturul Poplaca 11-4 (5-1).

Clasamentul juniorilor Diviziei D

1. ASA Sibiu	14	14	0	0	79-9	42
2. „U" Mecasem S.	14	10	3	1	50-12	33
3. Construcţii Sibiu	14	10	0	4	67-26	30
4. Romanofir T.	14	10	0	4	47-30	30
5. Sparta Mediaş	14	9	2	3	47-24	29
6. Carpaţi Mecanica M.	14	7	3	4	44-25	24
7. CFR Retezat PIM	14	7	1	6	35-22	22
8. Geromed M.	14	6	1	7	35-36	19
9. CS Incstar Ag.	14	4	1	9	25-47	13
10. COMESO Şeica M.	14	4	0	10	23-57	12
11. Viitorul Bazna	14	4	0	10	24-65	12
12. Viitorul Târnava	14	4	0	10	22-63	12
13. Textila Cisnădie	14	3	2	9	29-52	11
14. Sevişul Şelimbăr	14	3	1	10	25-62	10
15. Unirea Ocna S.	14	3	0	11	23-45	9

Luni, 7 decembrie

Programul I: 12.00 TVR Info 12.05 TVR Craiova 13.00 Natacha (s/r) 13.50 Teleshopping 14.00 TVR Info 14.10 Santa Barbara (s/r) 14.55 Teleshopping 15.00 Dosarele istoriei (r) 16.00 Emisiune în limba maghiară 17.30 Scena 18.00 TVR Info 18.10 Hollyoaks (s) 18.35 Stăpânul lumii (s) 19.00 Sunset Beach (s) 19.55 Doar o vorbă „săţ-i" mai spun 20.00 Jurnal 21.00 Primul val (s) 21.50 Teatrul Naţional de Televiziune * Enigma din testament 23.00 Jurnalul de noapte 23.15 Repriza a treia 0.15 Întâlnirea de la miezul nopţii

Programul II: 12.00 Sunset Beach (s) 13.00 D-na King, agent secret (s/r) 16.00 Ţiganca (s) 16.45 Santa Barbara (s) 20.10 Natacha (s) 22.00 Doctorul Semmelweiss (f)

Marţi, 8 decembrie

Programul I: 6.00 România, ora 6 fix! 9.00 TVR Cluj-Napoca 10.00 TVR Info 10.05 TVR Iaşi 11.00 TVR Timişoara 12.00 TVR Info 12.05 Credo (r) 13.00 Natacha (s/r) 13.50 Teleshopping 14.00 TVR Info 14.10 Santa Barbara (s/r) 14.55 Teleshopping 15.00 Speranţe pentru mileniul III 15.30 Arhive româneşti (r) 16.00 Emisiune în limba maghiară 17.00 D.a. 17.30 În flagrant 18.00 TVR Info 18.10 Hollyoaks (s) 18.35 Stăpânul lumii (s) 19.00 Sunset Beach (s) 19.55 Doar o vorbă „săţ-i" mai spun 20.00 Jurnal 21.00 Anul Juliette (f) 22.35 Jurnalul de noapte 22.50 Opinia publică 23.50 Nocturna pop

Programul II: 12.00 Sunset Beach (r) 13.00 Primul val (r) 16.45 Santa Barbara (r) 20.10 Natacha (s) 23.45 Fotbal

Miercuri, 9 decembrie

Programul I: 6.00 România, ora 6 fix! 9.00 TVR Cluj-Napoca 10.00 TVR Info 10.05 TVR Iaşi 11.00 TVR Timişoara 12.00 TVR Info 12.05 Sensul tranziţiei (r) 13.00 Natacha (s/r) 13.50 Teleshopping 14.00 TVR Info 14.10 Santa Barbara (s/r) 14.55 Teleshopping 15.00 Tradiţii 15.30 Pro Patria 16.30 Tribuna partidelor parlamentare 17.00 D.a. 17.30 Medicina pentru toţi 18.00 TVR Info 18.10 Hollyoaks (s) 18.35 Stăpânul lumii (s) 19.00 Sunset Beach (s) 19.55 Doar o vorbă „săţ-i" mai spun 20.00 Jurnal 21.00 Impact 21.30 Fotbal 23.40 Jurnalul de noapte 23.55 Cultura în lume 0.25 Fotbal

Programul II: 12.00 Sunset Beach (s/r) 16.00 Ţiganca (s) 16.45 Santa Barbara (s) 20.10 Natacha (s) 22.00 Brubaker (f)

Joi, 10 decembrie

Programul I: 6.00 România, ora 6 fix! 9.00 TVR Cluj-Napoca 10.00 TVR Info 10.05 TVR Iaşi 11.00 TVR Timişoara 12.00 TVR Info 12.05 Pentru dv., doamnă! (r) 13.00 Natacha (s/r) 13.50 Teleshopping 14.00 TVR Info 14.10 Santa Barbara (s/r) 14.55 Teleshopping 15.00 Naşterea unui succes 15.30 Ecclesiast '98 16.00 Convieţuiri 17.00 D.a. 17.30 Timpul Europei 18.00 TVR Info 18.10 Infidelităţi (s) 19.00 Sunset Beach (s) 19.50 Rezultatele Tragerilor Super Loto 5/40 şi Expres 19.55 Doar o vorbă „săţ-i" mai spun 20.00 Jurnal 21.00 Tom Jones (s) 21.55 La volan 22.10 Cu ochii'n patru 22.50 Jurnalul de noapte 23.00 Dintre sute de catarge 24.00 Pariul trio 0.05 Bank-Note 0.35 Magazin muzical-umoristic

Programul II: 12.00 Sunset Beach (s/r) 16.00 Ţiganca (s) 20.10 Natacha (s) 22.00 La revedere! (f) 23.45 Lumea sportului

Vineri, 11 decembrie

Programul I: 6.00 România, ora 6 fix! 9.00 TVR Cluj-Napoca 10.00 TVR Info 10.05 TVR Iaşi 11.00 TVR Timişoara 12.00 TVR Info 12.05 De la lume adunate... 12.30 Convieţuiri 13.00 Natacha (s/r) 13.50 Teleshopping 14.00 TVR Info 14.10 Santa Barbara (s/r) 14.55 Teleshopping 15.00 Ecoturism 15.30 Emisiune în limba germană 16.55 Handbal feminin: România - Ungaria 18.30 Portret în oglindă 19.00 Sunset Beach (s) 19.55 Doar o vorbă „săţ-i" mai spun! 20.00 Jurnal 21.00 Eternitate (f) 23.00 Jurnalul de noapte 23.15 Concert extraordinar MICHEL PETRUCCIANI TRIO 0.15 Armata divină (f)

Programul II: 9.25 Tom Jones (s/r) 12.00 Sunset Beach (s/r) 16.00 Ţiganca (s) 16.45 Santa Barbara (s) 20.10 Natacha (s) 22.00 Time out 22.35 Căderea vulturilor (s)

Sâmbătă, 12 decembrie

Programul I: 7.00 Bună dimineaţa, de la...laşi! 8.25 Teleshopping 8.30 Alfa şi Omega 9.00 TVR Info 9.05 D.a. 9.30 Tip-Top, Mini-Top! 11.00 Trei bărbaţi şi un bebeluş (f) 12.40 Ordinea publică 13.10 A doua alfabetizare 13.35 Ecranul 14.00 Info Magazin 14.30 Video-Magazin 16.50 30 de ani de dictatură stalinistă (do/V) 17.45 Echipa de intervenţie (s) 18.30 Sabrina, vrăjitoare la 16 ani (s) 18.55 Teleenciclopedia 19.45 Săptămâna sportivă 19.55 Doar o vorbă „săţ-i" mai spun 20.00 Jurnal 20.30 Dl. şi d-na Smith (s) 21.20 Mari actori pe micul ecran: Radu Beligan 22.20 TVR Info 22.25 Fiica lui Ryan (f) 23.55 Înot: Campionatele Europene 0.25 Arena AS

Programul II: 7.00 Căderea vulturilor (s/r) 14.00 Gabriela, managerul echipei de fotbal (s) 16.00 Ţiganca (s) 16.45 Santa Barbara (s) 20.30 Teatru: Gâlceava zeilor

Duminică, 13 decembrie

Programul I: 7.00 Bună dimineaţa, de la... Cluj-Napoca! 8.25 Teleshopping 8.30 Lumină din lumină 9.00 TVR Info 9.05 D.a. 9.30 Kiki, Riki, Miki 11.00 Viaţa satului 13.00 Biserica satului 13.10 Tezaur folcloric 14.00 TVR Info 14.10 Video-Magazin 15.50 Super Gol Show 16.40 Gala laureaţilor sportului românesc 18.00 Handbal feminin: România - Austria 19.45 Rezultatele tragerilor Loto 6/49 şi Noroc 19.55 Doar o vorbă „săţ-i" mai spun 20.00 Jurnal 20.30 7 zile în România 21.00 Salt în gol (f) 22.45 TVR Info 22.50 Telesport 22.55 Pariul trio 23.00 D-na King, agent secret (s) 23.55 Pop Show nocturn 0.45 Fotbal mondial 1998

Programul II: 7.00 Dl. şi d-na Smith (s/r) 10.30 Cinematograful vremii noastre * Cetăţeanul Langlois 14.00 Gabriela, managerul echipei de fotbal (s) 16.00 Ţiganca (s) 16.45 Santa Barbara (s) 21.00 Sportmania

Liga Campionilor

Miercuri se hotărăsc cele opt fericite participante la sferturile celei mai importante competiţii continentale intercluburi. Conform regulamentului, se califică toate cele şase câştigătoare de grupe plus două dintre ocupantele locului secund în grupe, care au cele mai multe puncte acumulate.

Cu "sacii în căruţă" par a fi Olympiakos Pireu, Inter Milano, Bayern München şi Kaiserslautern, dar ultimele confruntări pot aduce mari răsturnări de situaţie, mai ales că în câteva partide se întâlnesc, pe viaţă şi pe moarte, chiar aspirantele la primul loc, care dă dreptul la calificare fără alte emoţii şi jocuri de culise.

Dar, iată situaţia la zi:

Grupa A

Ajax Amsterdam, FC Porto, Olympiakos Pireu, Croaţia Zagreb

Meciuri jucate:

16 septembrie: Croaţia Zagreb - Ajax Amsterdam 0-0
FC Porto - Olympiakos Pireu 2-2

30 septembrie: Ajax Amsterdam - FC Porto 2-0
Olympiakos Pireu - Croaţia Zagreb 2-0

21 octombrie: Olympiakos Pireu - Ajax Amsterdam 1-0
FC Porto - Croaţia Zagreb 3-0

4 noiembrie: Ajax Amsterdam - Olympiakos 2-0
Croaţia Zagreb - FC Porto 3-1

25 noiembrie: Ajax Amsterdam - Croaţia 0-1
Olympiakos - F.C. Porto 2-1

Au mai rămas de disputat:

9 decembrie: FC Porto - Ajax Amsterdam
Croaţia Zagreb - Olympiakos Pireu

Clasament

1. Olympiakos Pireu	5	3	1	1	7-5 10
2. Croaţia Zagreb	5	2	1	2	4-6 7
3. Ajax Amsterdam	5	2	1	2	4-3 7
4. FC Porto	5	1	1	3	8-9 4

Grupa B

Juventus Torino, Athletic Bilbao, Galatasaray Istanbul, Rosenborg Trondheim.

16 septembrie:
Juventus Torino - Galatasaray Istanbul 2-2
Athletic Bilbao - Rosenborg Trondheim 1-1

30 septembrie :
Galatasaray Istanbul - Athletic Bilbao 2-1
Rosenborg Trondheim - Juventus Torino 1-1

21 octombrie:
Rosenborg Trondheim - Galatasaray Istanbul 3-0
Athletic Bilbao - Juventus Torino 0-0

4 noiembrie:
Galatasaray Istanbul - Rosenborg Trondheim 3-0
Juventus Torino - Athletic Bilbao 1-1

25 noiembrie:
Rosenborg Trondheim - Athletic Bilbao 2-1

2 decembrie:
Galatasaray Istanbul - Juventus Torino 1-1

Au mai rămas de disputat:

9 decembrie: Athletic Bilbao - Galatasaray Istanbul
Juventus Torino - Rosenborg Trondheim

Clasament

1. Galatasaray Istanbul	5	2	2	1	7-6 8
2. Rosenborg Trondheim	5	2	2	1	8-7 8
3. Juventus Torino	5	0	5	0	5-5 5
4. Athletic Bilbao	5	0	3	2	4-6 3

Grupa C

Real Madrid, Inter Milano, Spartak Moscova, Sturm Graz

16 septembrie 1998: Real Madrid - Inter Milano 2-0
Sturm Graz - Spartak Moscova 0-2

30 septembrie: Inter Milano - Sturm Graz 1-0
Spartak Moscova - Real Madrid 2-1

21 octombrie : Inter Milano - Spartak Moscova 2-1
Real Madrid - Sturm Graz 6-1

4 noiembrie: Spartak Moscova - Inter Milano 1-1
Sturm Graz - Real Madrid 1-5

25 noiembrie: Inter Milano - Real Madrid 3-1
Spartak Moscova - Sturm Graz 0-0

Au mai rămas de disputat:

9 decembrie: Real Madrid - Spartak Moscova
Sturm Graz - Inter Milano

Clasament

1. Inter Milano	5	3	1	1	7-5 10
2. Real Madrid	5	3	0	2	15-7 9
3. Spartak Moscova	5	2	2	1	6-4 8
4. Sturm Graz	5	0	1	4	2-14 1

Grupa D

Manchester United, FC Barcelona, Bayern München, Bröndby IF

16 septembrie 1998: Manchester United - FC Barcelona 3-3
Bröndby IF - Bayern München 2-1

30 septembrie: Bayern München - Manchester United 2-2
FC Barcelona - Bröndby IF 2-0

21 octombrie: Bayern München - FC Barcelona 1-0
Bröndby IF - Manchester United 2-6

4 noiembrie: FC Barcelona - Bayern München 1-2
Manchester United - Bröndby IF 5-0

25 noiembrie: Bayern München - Bröndby IF 2-0
FC Barcelona - Manchester United 3-3

Au mai rămas de disputat:

9 decembrie: Bröndby IF - FC Barcelona
Manchester United - Bayern München

Clasament

1. Bayern München	5	3	1	1	8-5 10
2. Man. United	5	2	3	0	19-10 9
3. FC Barcelona	5	1	2	2	9-9 5
4. Bröndby IF	5	1	0	4	4-16 3

Grupa E

Arsenal Londra, Dinamo Kiev, Panathinaikos Atena, RC Lens

16 septembrie: RC Lens - Arsenal Londra 1-1
Panathinaikos Atena - Dinamo Kiev 2-1

30 septembrie: Arsenal Londra - Panathinaikos Atena 2-1
Dinamo Kiev - RC Lens 1-1

21 octombrie: Arsenal Londra - Dinamo Kiev 1-1
RC Lens - Panathinaikos Atena 1-0

4 noiembrie: Dinamo Kiev - Arsenal Londra 3-1
Panathinaikos Atena - RC Lens 1-0

25 noiembrie: Arsenal Londra - RC Lens 0-1
Dinamo Kiev - Panathinaikos Atena 2-1

Au mai rămas de disputat:

9 decembrie: RC Lens - Dinamo Kiev
Panathinaikos Atena - Arsenal Londra

Clasament

1. Dinamo Kiev	5	2	2	1	8-6 8
2. RC Lens	5	2	2	1	4-3 8
3. Panathinaikos Atena	5	2	0	3	5-6 6
4. Arsenal Londra	5	1	2	2	5-7 5

Grupa F

PSV Eindhoven, FC Kaiserslautern, Benfica Lisabona, HJK Helsinki

16 septembrie: PSV Eindhoven - HJK Helsinki 2-1
FC Kaiserslautern - Benfica Lisabona 1-0

30 septembrie: Benfica Lisabona - PSV Eindhoven 2-1
HJK Helsinki - FC Kaiserslautern 0-0

21 octombrie: HJK Helsinki - Benfica Lisabona 2-0
PSV Eindhoven - FC Kaiserslautern 1-2

4 noiembrie: Benfica Lisabona - HJK Helsinki 2-2
FC Kaiserslautern - PSV Eindhoven 3-1

25 noiembrie: HJK Helsinki - PSV Eindhoven 1-3
Benfica Lisabona - FC Kaiserslautern 2-1

Au mai rămas de disputat:

9 decembrie: PSV Eindhoven - Benfica Lisabona
FC Kaiserslautern - HJK Helsinki

Clasament

1. FC Kaiserslautern	5	3	1	1	7-4 10
2. Benfica Lisabona	5	2	1	2	6-7 7
3. PSV Eindhoven	5	2	0	3	8-9 6
4. HJK Helsinki	5	1	2	2	6-7 5

Au revoir, JPP!

Încă un "monstru sacru" al fotbalului european a anunţat că renunţă la activitatea competiţională. Este vorba de unul dintre ultimii "mohicani" ai fotbalului francez, Jean Pierre Papin, atacant cu un palmares ieşit din comun.

S-a născut la 5 noiembrie 1963 la Boulogne - sur - Mer şi a început să joace fotbal la Valencienne, o echipă modestă, care niciodată n-a ajuns să evolueze mai sus de divizia secundă. A fost transferat, în 1984, în Belgia, la FC Bruges, dar n-a strălucit. Cu toate acestea, în 1986, Bernard Tapie l-a dus la Olympique Marseille, clubul al cărui preşedinte era şi pe care dorea să-l urce în rândul marilor puteri ale continentului. Aici, JPP a dat măsura marelui său talent, devenind jucătorul cel mai eficace din fotbalul francez. A debutat în prima divizie franceză la 5 august 1986 într-un meci O.M. - Monaco şi, în primul an, a jucat 20 de partide, marcând 11 goluri. În cei şase ani cât a rămas la echipa de pe malul Mediteranei a jucat 275 de meciuri, înscriind 179 de goluri. Dacă în 1986, Tapie a plătit pentru el 10 milioane de franci pentru a-l transfera de la Bruges, în 1992, AC Milan l-a achiziţionat la un preţ de zece ori mai mare. Între timp, câştigase de cinci ori titlul de golgeter în Franţa, iar în 1991 i-a fost atribuit trofeul "Balonul de aur" pe care revista France - Football îl acordă anual celui mai bun fotbalist din Europa. "Mi se pare că trăiesc un vis - spunea Papin în 1992. În urmă cu opt ani, când jucam la Valenciennes, câştigam 4000 de franci pe lună şi trebuia să-i telefonez mamei să-mi trimită ceva bani pentru a putea trăi. Când ai trecut prin aşa ceva, trebuie să rămâi cu picioarele pe pământ, să nu te laşi dus de val".

La AC Milan, Papin a avut zile bune şi rele, a marcat şi goluri, dar a stat şi pe banca rezervelor. Multă vreme a fost accidentat şi n-a mai revenit la forma care l-a consacrat. Transferat în Germania, nici la Bayern München n-a strălucit, accidentările urmărindu-l ca o piază rea. Totuşi, în 1996, cu echipa germană a cucerit "Cupa UEFA". În aceeaşi vară, a fost transferat la Bordeaux, revenind în ţara natală. A jucat acolo până în vara acestui an, când, solicitat de conducerea clubului de divizia B Guingamp, a acceptat un ultim transfer, dar şi-a dat seama că, la 35 de ani, viaţa de fotbalist devine un chin.

Per total, JPP a evoluat în 584 de partide, înscriind 326 de goluri. În reprezentativa Franţei a fost prezent de 54 de ori, marcând 30 de goluri.

Ce va face de-aici înainte, este greu de presupus, dar probabil că vom mai auzi de el.

Restructurarea cupelor europene

Reuniţi la Geneva, cei 51 de preşedinţi ai federaţiilor naţionale afiliate la U.E.F.A. au spus, cum era de aşteptat, "da" planurilor forului european de restructurare a cupelor europene, care vor prinde contur cu ocazia proximei întruniri a Comitetului Executiv, ce va avea loc la 10 şi 11 decembrie.

După cum se ştie, noua Ligă a Campionilor va alinia la start 32 de echipe împărţite, la început, în opt grupe a câte 4 echipe. Primele două se vor califica în "sferturi" (alte 4 grupe a câte 4), pentru ca cele 8 locuri 3 - asta e marea noutate - să treacă în noua Cupă U.E.F.A., ceea ce înseamnă alte două meciuri garantate.

Apropo de Cupa U.E.F.A., ea va reprezenta fuziunea dintre actuala C 3 cu C 2, tururile de calificare urmând să reunească la start nu mai puţin de 82 de echipe, în timp ce competiţia propriu-zisă va însuma 6 tururi, plus al 7-lea, adică finala.

Aşadar, va fi tot mai greu pentru "cei mici", drept care, conform solicitărilor reprezentanţilor acestora la şedinţa ţinută la Geneva, "vărsămintele" de pe urma veniturilor realizate din Ligă vor fi mai mari.

Cupa UEFA

Partidele retur ale optimilor Cupei UEFA sunt programate marţi, 8 decembrie a.c.:

FC Zürich - AS Roma (1-1)
Betis Sevilla - Bologna (1-4)
Bordeaux - Grasshopper Zürich (3-3)
Atletico Madrid - San Sebastian (1-2)
FC Bruges - Ol. Lyon (0-1)
Ol. Marseille - AS Monaco (2-2)
AC Parma - Glasgow Rangers (1-1)
FC Liverpool - Celta Vigo (1-3)

Privind rezultatele înregistrate în partidele tur, doar Bologna şi Celta Vigo se duc oarecum mai liniştite la Sevilla, respectiv Liverpool, având un avantaj mai consistent. În celelalte întâlniri, gazdele par a avea prima şansă de calificare în sferturile de la primăvară. Poate, poate, AS Roma va izbuti să ţină cu dinţii de acel minim avantaj, mai ales că italienii sunt tare periculoşi în deplasare. În aceste condiţii, francezii, spaniolii şi italienii îşi vor disputa trofeul cel mai greu de obţinut, dar cel mai puţin plătit.

Pagină realizată de N.I. DOBRA

Echipa de fotbal Juventus Torino s-a arătat interesată de atacantul formației Sampdoria , Vicenzo Montella

Echipa Juventus Torino s-a arătat interesată de tînărul atacant al formației Sampdoria, Vicenzo Montella, din cauza accidentării suferite de Alessando Del Piero, informează AFP.

Vicenzo Montella, în vîrstă de 23 de ani, a fost operat la glezna dreaptă, în luna octombrie, el urmînd, în prezent, un tratament de recuperare, şi va fi apt de joc în luna ianuarie.

Potrivit ziarului "Tuttosport", preşedintele clubului Sampdoria, Enrico Mantovani, a stabilit prețul limită de încheiere a contractului la suma de 28 milioane de dolari, dorind, totodată, să-l păstreze pe Montella pînă la data de 30 iunie 1999.

Echipa engleză Middlesbrough intenţionează să-l achiziţioneze pe jucătorul croat Davor Suker (Real Madrid)

Echipa Middlesbrough intenționează să-l achiziționeze pe jucătorul croat Davor Suker, care evoluează la formația Real Madrid, informează cotidianul spaniol "Marca", citat de France Presse.

Conducerea formației Middlesbrough este pregătită să plătească suma de 17 milioane de lire sterline (28 de milioane de dolari) pentru transferul lui Suker, golgeterul Cupei Mondiale din Franța.

Mediafax

Arbitrii şi observatorii delegaţi de FRF la partidele retur din sferturile de finală ale Cupei României-Tuborg

Federația Română de Fotbal a stabilit, vineri, arbitri şi observatorii meciurilor retur din cadrul sferturilor de finală ale Cupei României-Tuborg, partide care se vor disputa miercuri, la ora 12.00.

Dinamo Bucureşti - UM Timişoara
Arbitri: Iosif Biro - Silviu Ioan, Ion Dumitrică - Laszlo Sajtos (rezervă)
Observator: Nicolae Rainea

Oţelul Galaţi - FCM Bacău
Arbitri: Florin Chivulete - Tudor Constantinescu, Vasile Avram - Constantin Ene (rezervă)
Observator: Nicolae Pantea

Petrolul Ploieşti - Steaua Bucureşti
Arbitri: Viorel Anghelinei - Ion Constantinescu, Nicolae Grigorescu - Sorin Vădana (rezervă)
Observator: Mircea Neşu

Rapid Bucureşti - Gloria Bistriţa
Arbitri: Marian Salomir - Iosif Olah, Ştefan Poenaru - Sorin Corpodean (rezervă)
Observator: Adrian Porumboiu

Adrian Văsîi îşi doreşte o vacanţă activă

Vineri, sub comanda antrenorilor Adrian Văsîi şi Viorel Jurcă, interiştii au efectuat ultimul antrenament de menţinere, cu aceeaşi dată fotbaliştii sibieni intrând într-o binemeritată vacanţă. Ea va dura până în 11 ianuarie 1999.

Cu excepţia lui Sorin Sabău, reţinut la Baia Mare de nişte necazuri familiare, toţi jucătorii au participat la acest program pe cât de relaxant, pe atât de util. Chiar dacă mai există ceva restanţe din contracte, interiştii ar putea să se declare mulţumiţi devreme ce şi-au primit (lucru care nu s-a prea întâmplat în ultimele sezoane) toate primele de joc cuvenite.

Ieri, l-am întrebat pe Adrian Văsîi ce proiecte are pentru vacanţa de iarnă. "Să mă odihnesc, întâi de toate. Apoi să dedic mai mult timp familiei mele. De asemenea, i-am invitat şi am găsit deplină înţelegere la jucătorii sibieni din lot, să ne întâlnim lunea şi joia pentru a mai face câte o miuţă, un tenis cu piciorul, o saună, tot aşa, pentru întreţinere".

În numărul viitor al "Tribunei sporturilor", vom publica un amplu interviu cu antrenorul principal al interiştilor, Adrian Văsîi.

M.B.

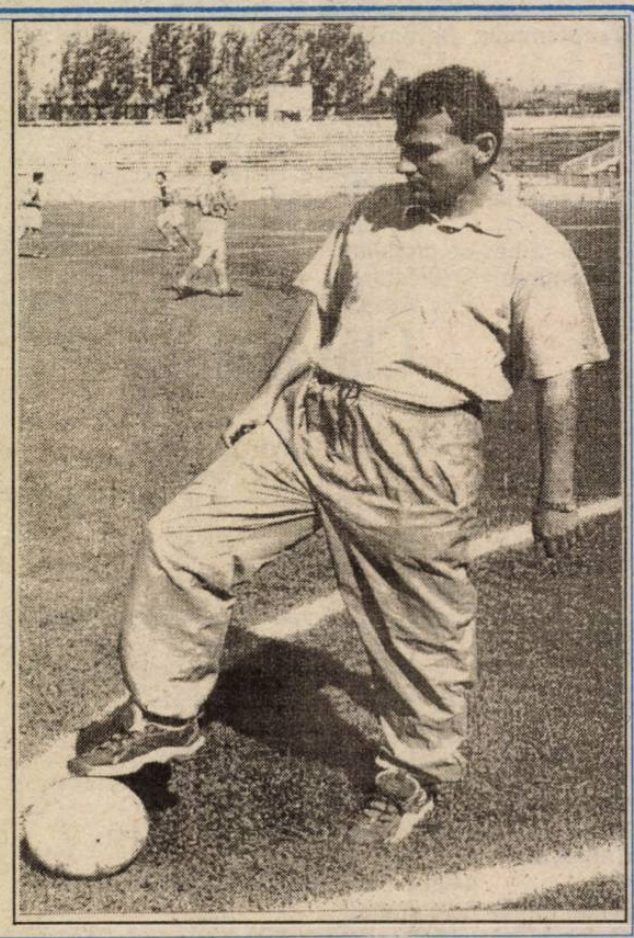

Lucescu egalează în min.89!

În etapa a 12-a a campionatului italian s-au înregistrat rezultatele:Fiorentina-Bologna 1-0 (gol Batistuta), A.S. Roma -Perugia 5-1, Sampdoria-Parma 0-2 (Chiesa 2), Cagliari-Venezia 0-1, Juventus-Lazio 0-1 (gol Salas), A.C. Milan-Udinese 3-0 (Weah, Leonardo, Bierhoff), Piacenza-Empoli 0-0, Salernitana-Bari 2-2, Vicenza-Inter 1-1(echipa lui Lucescu n-a jucat nimic, dar a egalat norocos în minutul 89).

În Serie B:Brescia-Genoa 3-1 (un gol al gazdelor înscris de Răducioiu).

Legea Sportului - o... căruţă ce se urneşte anevoie

În fine, după ce mai bine de opt ani, cel mai important act normativ al sportului românesc se... mişcă. Legea Sportului ar trebui(!) să reglementeze cadrul juridic şi instituţional de desfăşurare a educaţiei fizice şi sportului din România. Într-un târziu, iată, zilele trecute, Guvernul a avizat proiectul de lege elaborat de MTS în colaborare cu Comitetul Olimpic Român şi federaţiile de specialitate. Asta nu înseamnă că greul a trecut, fiindcă genţile parlamentarilor noştri sunt doldora cu de toate şi nu se ştie când îşi vor face vremea să discute şi de sport.

... Să treacă sărbătorile de iarnă, să vină aleşii noştri din vacanţă, după care vom mai vedea!

SUEDIA - DIN NOU CÂŞTIGĂTOARE A "CUPEI DAVIS"

Echipa de tenis a Suediei a câştigat, din nou, Cupa Davis, după două zile conducând cu 3-0 în finala cu Italia.

Au trecut 99 de ani de la prima dispută pentru "Salatiera de argint" şi, pentru prima dată, nici unul dintre "actorii" finalei nu se află între primii 30 de jucători ai lumii. Antrenorul scandinav Carl-Axel Hagesjog nu i-a folosit pe Johansson şi Th. Johnson (aflaţi între primii 20 de tenismeni mondiali), obţinând acest al 7-lea succes cu Magnus Gustafson (nr.31) şi Magnus Norman (nr.52), în vreme ce italienii i-au aruncat în luptă pe Andrea Gaudenzi (nr.44) şi Davide Sanguinetti (nr.47). Gaudenzi a pierdut greu, după patru seturi, 6-6 în al cincilea, abandon; apoi, toată rezistenţa italiană s-a destrămat.

De menţionat că italienii, deşi au jucat în şase finale, n-au câştigat decât o dată, în 1976.

Iată ultimele zece dispute finale:

1988: Germania - Suedia 4-1 la Göteborg
1989: Germania - Suedia 3-2 Stuttgart
1990: S.U.A. - Australia 3-2 la St. Petersburg (S.U.A.)
1991: Franţa - S.U.A. 3-1 la Lyon
1992: S.U.A. - Elveţia 3-1 la Fort Worth
1993: Germania - Australia 4-1 la Düsseldorf
1994: Suedia - Rusia 4-1 la Moscova
1995: S.U.A. - Rusia 3-2 la Moscova
1996: Franţa - Suedia 3-2 la Malmö
1997: Suedia - S.U.A. 5-0 la Göteborg

Fotbal în Europa

Franţa

Monaco - Nancy 3-0
Auxerre - Marseille 1-1
Lyon - Bordeaux 2-1
Metz - Rennes 0-0
Lens - Strasbourg 3-0
Paris SG - Toulouse 0-0
Montpellier - Le Havre 2-0
Sochaux - Lorient 0-1
Nantes - Bastia 2-0
În clasament: 1. Bordeaux 38; 2. Marseille 38; 3. Rennes 28; 4. Monaco 27

Germania

Bochum - Bayern München 2-2
Nürnberg - Rostock 2-2
Frankfurt - Schalke 1-2
Leverkusen - Wolfsburg 3-0
Stuttgart - Hamburg 3-1
În clasament: 1.Bayer Leverkusen 35; 2. Bayern München 35; 3. Kaiserslautern 30; 4. München 1860 27.

Anglia

Aston Villa - Manchester 1-1
Blackburn - Charlton 1-0
Everton - Chelsea 0-0
Derby County - Arsenal 0-0
Leeds United - West Ham 4-0
Leicester - Southampton 2-0
Tottenham - Liverpool 2-1
Wimbledon - Coventry 2-1
În clasament: 1. Aston Villa 30; 2. Manchester United 29; 3. Leeds 26; 4. Arsenal 26 5. West Ham 26

Spania

Atletico Madrid - Athletic Bilbao 0-0
Mallorca - Betis Sevilla 1-0
Real Sociedad - Extremadura 2-0
Espanyol - Real Madrid 0-0
Salamanca - Celta Vigo 1-1
La Coruna - Barcelona 2-1
În clasament: 1. Mallorca 25; 2. La Coruna 24; 3. Celta Vigo 22; 4. Atletico Madrid 21.

ULTIMA ORĂ

urmare din pag.1

Bordeaux.

● Elveţianul Michel Zen-Ruffinen a fost numit secretar general al FIFA, înlocuindu-l pe Sepp Blatter.

● IAAF a anunţat că în acest an au fost doborâte nu mai puţin de 26 recorduri mondiale.

● În clasamentul naţional al echipelor naţionale de rugby, România se află pe locul 17, pe primele trei locuri situându-se Africa de Sud, Australia şi Noua Zeelandă.

● Vicepreşedintele FRF, Dan Petrescu, a anunţat că lui Aron Huzu i se va organiza o retragere festivă cu prilejul cursului de instruire a arbitrilor, care va avea loc în luna ianuarie.

● Echipa Scoţiei a "descălţat" reprezentativa Spaniei în meciul de calificare pentru Cupa Mondială la rugby, învingând-o cu 85-3.

● La final de an, în clasamentul ATP conduce Pete Sampras (SUA), urmat de M. Rios (Chile) şi A. Corretja (Spania). La feminin: Lindsay Davenport (SUA), Martina Hingis (Elveţia), Jana Novotna (Cehia). Monica Seleş se află abia pe locul 6, Steffi Graf - pe 9, iar Irina Spârlea - pe 15...

Biblioteca ASTRA SIBIU

Bibliot... "ASTRA" — SIBIU —

TRIBUNA sporturilor

SUPLIMENT SĂPTĂMÂNAL DE INFORMARE SPORTIVĂ AL COTIDIANULUI INDEPENDENT "TRIBUNA"

Anul VIII, nr.448 | 14.12. - 20.12.1998 | 4 pagini, 500 lei

Adrian Văsîi susţine, cu argumente, că

"F.C. Inter a jucat mai rapid, mai spectaculos"

- Domnule Văsîi, acum, că e vacanţă şi ne-am mai scuturat de emoţii, vă propun să discutăm, fără patimă, de bilanţul turului.

- Părerea mea este că bilanţul echipei este unul destul de bun. Să nu se uite în ce condiţii ne-am început pregătirile astă vară, când nu ştiam nici pe ce lot contez şi, într-o vreme, nici dacă mai începem campionatul. Vă amintiţi, desigur, că în meciurile de verificare am folosit o serie de jucători şi abia cu câteva zile înaintea startului am avut certitudinea unui lot cât de cât apropiat de cel din trecuta ediţie de campionat. Personal am resimţit nivelul neuniform de pregătire al băieţilor, dificultatea cea mai mare fiind aceea de a-i aduce pe toţi la acelaşi numitor comun, adică la standardul impus de duritatea competiţiei. Sigur că această pregătire în salturi şi-a spus cuvântul în primele etape, după care echipa s-a "aşezat", reuşind să joace mai rapid, mai spectaculos. Readucerea spectatorilor sibieni pe stadion este, dacă vreţi, cea mai convingătoare dovadă.

- Şi, totuşi, domnule Văsîi, F.C. Inter are -1 la "adevăr"...

- Aţi învârtit cuţitul într-o rană care, oricum, mă durea! Nu-i

A consemnat
Mircea BIŢU

urmare în pag. 4

MONDIALIZAREA ÎN SENS UNIC

Ideea de "mondializare", pe care se bate atâta monedă (monedă Vest), idee despre care s-au scris multe pagini, în multe culori, a fost primită cu entuziasm de unii şi cu răceală, sau chiar cu ostilitate, de alţii. Ideea, la prima vedere, se justifică prin plasarea ei în cercul mai larg al conceptului de progres universal şi al libertăţii persoanei, preconizând o descătuşare a individului prizonier în zone de mişcare strâmte şi artificial trasate. La o privire mai atentă, se evidenţiază nişte fisuri şi se naşte întrebarea dacă această idee este riguros sprijinită de realitate şi dacă acesta e timpul potrivit pentru a fi aplicată. În ştiinţă, spre exemplu, ideea se materializează într-un singur sens. Savantul, cercetătorul sau tehnicianul cu înaltă calificare au

Peluza a III-a

dreptul, libertatea, de a circula de la Est la Vest. Ştiţi cazuri când omul de ştiinţă a parcurs, de dragul "mondializării" drumul în sens invers?

Aplicată la sport ideea s-a developat în "legea Bosman". Exodul se desfăşoară, cu foarte puţine excepţii, în acelaşi sens. Adică, Mircea Lucescu, are dreptul să "lucreze" în Italia, iar Adriano Bacconi are şi el dreptul să "lucreze" în România. Numai că: Lucescu este un antrenor cu o carte de vizită consolidată, iar Bacconi este un preparator fizic şi un comentator de televiziune. Exemple ar fi destule dacă punem în balanţă ce a plecat din România şi ce a venit în România.

De aceea zicem că ideea "mondializării" n-ar fi rea, dar momentul ei nu este acesta. Mai întâi trebuie făcută ordine şi prin aripa de Est a castelului european, aşa încât să fie mai primitoare, mai tentantă pentru musafirii aristocraţi de calitate superioară.

Mihai BRATU

"Niciodată nu am agreat jumătăţile de măsură"

● afirmă dl. Viorel RÂŞNIŢĂ, antrenor în cadrul Centrului de copii şi juniori Şoimii COMPA Sibiu ●

- Domnule Râşniţă, cred c-a trecut anul de când n-am mai vorbit! Ce-i nou pe la dumneavoastră?

- Mă ocup, împreună cu colegul Vasile Rusu, de juniorii republicani şi, în paralel, şi de o grupă de juniori categoria D. Echipa noastră de juniori I se află, la finele turului, pe locul I şi sperăm să confirme evoluţiile bune şi în partea a doua a campionatului. Nu facem un capăt de ţară din păstrarea locului fruntaş, prioritară pentru noi fiind pregătirea unor tineri care, în orice moment, să fie capabili să îmbrace tricoul echipei de seniori. Faptul că s-a apelat, în destule situaţii, la juniorii noştri, ne încredinţează că nu muncim în zadar.

A consemnat
Mircea BIŢU

urmare în pag. 2

Plt. Francisc Saroşi (A.S.A. Sibiu) - performerul anului la atletism

Una din revelaţiile sportive ale anului 1998 a fost plutonierul Francisc Saroşi de la Academia Trupelor de Uscat "Nicolae Bălcescu" din Sibiu, pregătit şi îndrumat de mr. Robert Stănciulescu, col. Vasile Lujerdean şi de maestrul emerit al sportului, Ilie Popa. Iată performanţele obţinute în acest an de Francisc Saroşi: locul I la concursul de patrule militare din Elveţia, unde a realizat şi recordul traseului parcurgând cei 100 km (non stop, adică se aleargă această distanţă într-o singură manşă), în 7 ore 29'49"; locul I cu patrula României la Concursul internaţional de schi din Germania; locul II la Campionatul naţional de schi maraton; locul III la Campionatul naţional de cros cu echipa; locul III la Grand Prix Slănic Prahova; locul III la Grand Prix Tg. Jiu; locul III la Grand Prix în clasamentul general după 5 etape; locul III la Campionatul militar de maraton. Tot anul acesta a câştigat locul I la biatlon individual; locul I la ştafetă cu echipa A.T.U. şi locul II cu patrula A.T.U.

La concursul militar de iarnă de la Predeal şi la concursul militar aplicativ de vară a câştigat 7 medalii. Aşadar, 1998 a fost un an bogat în

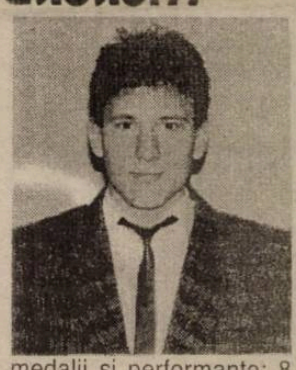

medalii şi performanţe: 8 medalii de aur, 6 de argint şi 3 de bronz. Francisc Saroşi este căsătorit şi are un copil de un an şi jumătate. În urăm şi anul viitor cât mai multe succese!

Ilie IONESCU

În exclusivitate pentru TRIBUNA SPORTURILOR

Poveste argentiniană cu boxerul sibian Gheorghe Greuruş

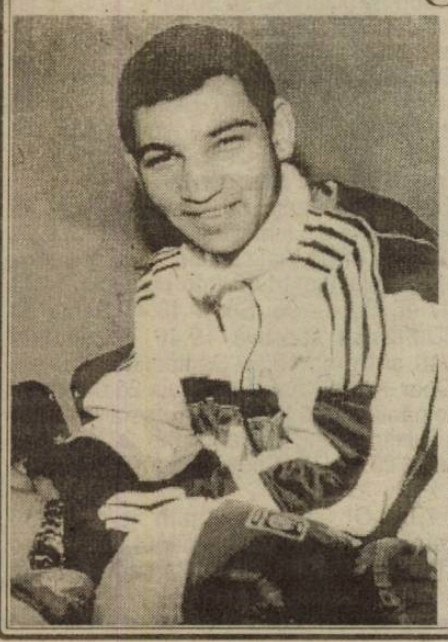

... Şi a început competiţia. "Primul român care trebuia să urce în ring era Sorin Tănăsie, reprezentantul categoriei 48 kg. În zadar i-am aşteptat - povesteşte Gheorghe Greuruş - pe organizatori să vină la locul de cazare şi să ne conducă la Palatul sporturilor unde avea loc competiţia. Nimeni nu ştia ce se întâmplase. Intraţi în criză de timp, domnul Feri Vaştag, împreună cu secretarul F.R. Box, Puiu Novac, au comandat un taxi, l-au luat pe Tănăsie şi au fugit spre sală. Noi, ceilalţi boxeri, care am dorit, firesc, să vedem deschiderea competiţiei şi să-l susţinem pe compatriotul nostru, am apelat la...transportul în comun. Nimeni nu s-a mai gândit la biletele de autobuz în zăpăceala aia... Bineînţeles că am fost repede

Mircea BIŢU

urmare în pag. 2

Ultima oră

● Luni, 21 decembrie, se trag la sorţi perechile echipelor care, la 14 aprilie, respectiv 5 mai 1999, vor juca semifinalele Cupei României la fotbal. Vă reamintim că s-au calificat pentru această fază Dinamo, Rapid, Steaua şi FCM Bacău.

● Sferturile Cupei UEFA sunt programate pentru 2 şi 16 martie 1999. Tragerea la sorţi se va efectua miercuri, 16 decembrie a.c.

● Echipa feminină de handbal a României a debutat cu stângul la Campionatele Europene din Olanda, pierzând primul meci cu 28-24 (14-11) în faţa Ungariei.

● Marian Bondrea a acceptat postul de antrenor la Universitatea Craiova, dar nu se ştie cât va rezista.

● Zice că Gligor Apolzan, om de ordine în cadrul lui FC Inter Sibiu, a fost suspendat 12 etape, fiindcă a intrat pe teren şi l-a oruscat pe jucătorul Marius Vlădoi, de la Minerul Motru, iar clubul a fost penalizat cu 500.000 lei. CCN-ul este tare aspru cu cei mici...

● A murit, în vârstă de 84 de ani, Archie Moore, pugilistul cu cariera cea mai lungă, retrăgându-se din box la 49 de ani; de-a lungul a 27 de ani reuşind 141 de KO-uri şi cucerind 11 titluri.

● Fotbaliştii dinamovişti au plecat în excursie la Miami, în Florida, fără antrenorii Cornel Dinu şi Florin Cheran, care au preferat să rămână acasă.

● Iolanda Balaş-Söter a împlinit 62 de ani. Timp de 15 ani a fost neînvinsă în proba de săritură în înălţime, deţinând recordul mondial.

● Tratativele dintre George

n.i.d.

urmare în pag. 4

8 ore zilnic, în limba română

Canalul sportiv - pan european Eurosport a anunţat la Bucureşti dezvoltarea operaţiunilor sale din România în următorii doi ani. Astfel, începând din 1999, versiunea în limba română a popularului canal de televiziune îşi va dubla numărul de ore comentate în limba română, ajungând la o medie zilnică de 8 ore. Intenţia Eurosportului este ca, în următorii doi ani, să continue îmbunătăţirea serviciului său prin creşterea numărului de ore comentate în limba română: minim 10-11 ore în anul 2000 cu perspectiva ca, până la finele anului 2001, canalul de televiziune Eurosport să fie integral comentat în limba română.

„Mai multe ore comentate în limba română reprezintă continuarea firesacă a începutului făcut acum un an, când am lansat versiunea în limba română" a precizat Valentin Macovescu, director adjunct de Programe al Eurosportului. „Eurosportul va rămâne un canal pan european, va continua să ofere telespectatorilor săi tot ceea ce este mai bun, mai interesant şi mai important din evenimentele sportive europene şi mondiale şi vom fi, totodată, în măsură să oferim telespectatorilor români o amprentă locală mai puternică" - a mai adăugat acesta.

„Am finalizat oferta termenilor contractuali ce va permite partenerilor noştri din industria de televiziune prin cablu să retransmită o versiune în limba română mai valoroasă. Astfel, din luna decembrie, Eurosport va creşte ponderea comentariilor în limba română cu 25% şi suntem foarte optimişti în ceea ce priveşte atingerea unei medii zilnice de cel puţin 9 ore încă din ianuarie 1999", a afirmat Adrian Ilie, director general al Sport TV Management.

„Considerăm că telespectatorul este câştigătorul dezvoltării Eurosportului, al dezvoltării generale a pieţei de televiziune din România, el fiind cel care va avea la dispoziţie o ofertă de programe mai bună, mai diversă. Conceptul Eurosportului este unul de complementaritate faţă de conţinutul canalelor de televiziune cu acoperire naţională, al canalelor locale cu profil sportiv sau faţă de programele sportive ale canalelor pay-tv", a declarat Doina Stănescu, redactorul şef al versiunii în limba română.

Versiunea română a canalului Eurosport este realizată în colaborare cu partenerii oficiali ai Eurosportului - Televiziunea Română şi Radio Contact - şi este în prezent distribuită legal de 53 societăţi de televiziune prin cablu către minim 1,3 milioane abonaţi. Versiunea în limba engleză este în prezent legal distribuită de alte 44 de societăţi de cablu către minim 230.000 de abonaţi la cablu, iar alte aproximativ 300.000 de familii pot urmări Eurosportul prin intermediul instalaţiilor de recepţie directă prin satelit. La nivel pan-european, canalul Eurosport este distribuit prin cablu şi satelit către aproximativ 79 milioane de locuinţe din 46 de ţări.

„Niciodată nu am agreat jumătăţile de măsură"

urmare din pag.1

- Din cine se compune lotul juniorilor?

- Echipa de bază este formată din: Delin Draşoveanu - Bodi Cipa, Daniel Şerban, Lucian Albu, Gh. Creţan - Răzvan Istvan, Marian Popa, Ioan Solomon, Iulian Turc (căpitanul echipei) - Răzvan Năstase, Adi Huzoaică. Ceilalţi juniori din lot sunt: Toader Bunea, Iosif Novac, Adrian Baciu, Florin Mărginean, Teodor Bega, Darius Câmpean, Rareş Răncănjean, Petre Apostol, Mircea Mereş şi Dorin Gabor. Golgeterul echipei este Răzvan Năstase cu 11 goluri înscrise, de două ori el reuşind triple în partidele cu Record Mediaş şi Gaz metan Mediaş, el fiind un jucător de reală perspectivă. Nu ştiu dacă vă mai amintiţi că, acum şase ani, vă spusesem că avem în pregătire o serie de copii despre care se va auzi. Şi iată-i acum pe I. Turc, R. Năstase, M. Popa, A. Huzoaică şi L. Albu cu meciuri la activ în echipa de seniori, ceea ce, în ultima instanţă, recompensează calitatea muncii noastre, a antrenorilor de la juniori.

- Conducerea clubului vă sprijină, domnule Râşniţă?

- E suficient să vă spun că dl. preşedinte Bega nu lipseşte de la nici unul din meciurile pe care le disputăm la Sibiu. N-aş pune acest lucru doar pe seama prezenţei în lot a fiului dumnealui, ci pe seama grijii pentru schimbul de mâine. Pentru că, orice s-ar spune, numai cluburile care se ocupă, concret şi constant, de copii şi juniori pot spera să aibă, mâine-poimâine, echipe formate din cât mai mulţi jucători localnici, cu care să se mândrească. Să nu uităm că dacă astăzi, echipa de seniori Şoimii COMPA, luptă cu şanse reale pentru promovare, acesta este şi rezultatul încrederii arătate tinerilor fotbalişti crescuţi în pepiniera noastră! Este suficient să-i amintesc aici pe Floare, Trif, Maşca, Popuşoi, Mărgineanu, Tara, Iordache, ca să nu mai vorbesc de ceilalţi jucători care activează, din varii motive, la echipe din alte eşaloane, din ţară şi străinătate.

- Toate acestea înseamnă că aţi rămas, domnule Râşniţă, credincios crezului dumneavoastră!

- Când pornesc la drum cu un lot, am ambiţia, indiferent de dificultăţile în care ne pregătim şi cu care ne confruntăm, să duc treaba până la capăt. Aşa am procedat şi în 1991 când, cu o altă generaţie, am ajuns până la turneul final al juniorilor I, iar acum, cu o altă generaţie, împreună cu colegul Vasile Rusu, încercăm să recidivăm. N-aş fi obiectiv până la capăt dacă n-aş recunoaşte că simţim permanent grija conducerii uzinei şi în special a domnului director general Ioan Deac, un om deosebit, care ştie să-i aprecieze şi să-i recompenseze pe cei harnici, serioşi şi ambiţioşi. Suntem conştienţi că, în retur, toate echipele vor dori să bată liderul, mai ştim şi că arbitrajele sunt sub orice critică, dar nu depunem armele şi ne străduim să încheiem campionatul cu fruntea sus! Ceea ce îi dorim şi echipei de seniori, Şoimii COMPA. Profit de ocazie ca, prin dumneavoastră, să transmit întregului colectiv redacţional tradiţionalul „La mulţi ani!"

- Aceeaşi urare v-o adresăm şi noi, domnule Râşniţă!

Clasamentul

Şoimii COMPA	10	8	0	2	23	14	24
CSŞ Mediaş	10	7	1	2	34	14	22
Apulum Alba Iulia	10	6	2	2	34	15	20
FC Inter	10	6	0	4	29	14	18
Gaz metan Mediaş	10	6	0	4	26	19	18
CSŞ Sebeş	10	5	1	4	19	14	16
CSŞ Şoimii	10	4	2	4	19	14	14
FC Terezian Sibiu	10	4	0	6	18	39	12
Chimica Târnăveni	10	3	1	6	13	31	10
Record Mediaş	10	1	0	9	17	33	3
Minaur Zlatna	10	0	3	7	11	36	3

Poveste argentiniană

urmare din pag.1

descoperiţi, iar şoferul a oprit autobuzul direct la sediul poliţiei. Ne-a descărcat acolo şi şi-a continuat drumul. După scuzele de rigoare, poliţiştii ne-au înţeles şi ne-au dat drumul, distanţa - de vreo 7 km - fiind obligaţi s-o parcurgem pe jos!? Dar oboseala aveam s-o uităm repede pentru că Tănăsie, colegul meu de cameră din Argentina, l-a bătut clar (scor 9-3) pe reprezentantul gazdelor, Santiago Acosta, şi România debuta cu dreptul. M-am bucurat pentru Sorin, care e un boxer excepţional, are viaţă în el, cum spunem noi, dar este şi un om de mare caracter. Nu întâmplător, Tănăsie a mers din victorie în victorie, spulberându-i şi pe cubanezul Cedeno Yudel Jhonson şi pe suedez, în finală, cu acelaşi scor 10-0. Sorin a ieşit campion mondial şi sunt sigur că performanţele lui nu se vor opri aici".

Furtişag la drumul mare...

Sibianul Gheorghe Greuruş a urcat în ring în a treia zi a competiţiei, la categoria 81 kg. Ca şi când saltul peste două categorii nu era un handicap suficient, sorţii i-au scos în cale un boxer argentinian, Hugo Garay.

Dar să-l lăsăm pe Greuruş să povestească: „Adversarul meu era mai scund ca mine, ţăpănos şi bătăuş. Am încercat să-l ţin la distanţă cu directa de întâmpinare şi chiar am punctat de câteva ori. Dar purtat de vuietul sălii, Garay se arunca mereu peste mine şi, spre finele primei reprize, m-a lovit cu cotul în arcada dreaptă. M-am şters, instinctiv, cu mănuşa. Albă fiind, am văzut pe ea o dâră subţire de sânge. Nu erau probleme. În box, astfel de întâmplări sunt frecvente. Din nefericire, a intervenit arbitrul, şi până să consulte medicul galei, a făcut tradiţionalul semn de oprire a luptei. În zadar am protestat şi eu, şi maestrul Titi Tudor, care a urcat în ring, că jocurile fuseseră făcute. Imediat m-am gândit la cei de acasă, la toţi aceia care m-au sponsorizat ca să ajung în Argentina... Cum era posibil ca să fiu scos din luptă în acest mod? Delegaţia noastră a înaintat, imediat , şi o contestaţie oficială. Fără nici un rezultat! Până la urmă, argentinianul a obţinut argintul, dar m-am bucurat că, în finală, cubanezul Martinez Hernandez Yohanson l-a ridiculizat în aşa hal încât n-a lipsit mult ca spectatorii înfierbântaţi să urce în ring şi să-l linşeze".

Poate că vă întrebaţi, stimaţi cititori, ce isprava a făcut pila lui Vaştag la categoria 71 kg, cea la care ar fi trebuit să boxeze Greuruş? Adrian Stanca a trecut greu, în primul meci, de sârbul Popov Rankovic (cel pe care, cu două săptămâni înaintea campionatului mondial, Greuruş îl bătuse, chiar la el acasă, prin abandon în repriza a II-a) şi a pierdut, prin abandon, meciul următor, cu Kairmenov din Kazahstan.

*

„Personal - a continuat Greuruş - cred că aveam alte şanse la categoria mea, dar nu mi-ar displace să-l întâlnesc pe argentinianul Garay, ca să-i demonstrez cine-i mai bun. Oricum, experienţa acumulată îmi va folosi, mai ales că am terminat junioratul, trec la tineret şi pot participa şi la întrecerile seniorilor. Vreau să devin campion naţional şi să confirm speranţele antrenorilor mei".

La unison, **antrenorii Gheorghe Niţă şi Emil Bihorean** de la C.S.M. Sibiu ne-au spus că Greuruş rămâne o certitudine pentru boxul românesc şi că, pregătindu-se cu aceeaşi seriozitate, nu poate scăpa selecţionarea în lotul olimpic şi participarea la Olimpiada de la Sydney din anul 2000. Sanse mari de a călca pe urmele lui Greuruş au copiii Adrian Bleoca (vicecampion de copii în acest an, la Tg. Mureş) şi Ilie Lepădat, ca şi juniorii Marius Lăcătuş, Ioan Curtuşan şi Ovidiu Berciu.

Luni, 14 decembrie

Programul I: 12.00 TVR Info 12.05 TVR Craiova 13.00 Natacha (s/r) 13.50 Teleshopping 14.00 TVR Info 14.10 Santa Barbara (s/r) 14.55 Teleshopping 15.00 Dosarele istoriei (r) 16.00 Emisiune în limba maghiară 17.30 Scena 18.00 TVR Info 18.10 Ora Warner 19.00 Sunset Beach (s) 19.55 Doar o vorbă „săţ-i" mai spun 20.00 Jurnal 21.00 Primul val (s) 21.50 Teatrul Naţional de Televiziune * Hamlet 23.20 Jurnalul de noapte 23.35 Repriza a treia 0.35 Întâlnirea de la miezul nopţii

Programul II: 12.00 Sunset Beach (s) 13.00 D-na King, agent secret (s/r) 16.00 Ţiganca (s) 16.45 Santa Barbara (s) 20.10 Natacha (s) 22.00 Handbal feminin: România - Ucraina

Marţi, 15 decembrie

Programul I: 6.00 România, ora 6! 9.00 TVR Cluj-Napoca 10.00 TVR Info 10.05 TVR Iaşi 11.00 TVR Timişoara 12.00 TVR Info 12.05 Credo (r) 13.00 Natacha (s/r) 13.50 Teleshopping 14.00 TVR Info 14.10 Santa Barbara (s/r) 14.55 Teleshopping 15.00 Optimiştii intră în...Europa 15.30 Arhive româneşti (r) 16.00 Emisiune în limba maghiară 17.00 D.a. 17.30 În flagrant 18.00 TVR Info 18.10 Hollyoaks (s) 18.35 Stăpânul lumii (s) 19.00 Sunset Beach (s) 19.55 Doar o vorbă „săţ-i" mai spun 20.00 Jurnal 21.00 Mirosul de papaia verde (f) 23.00 Jurnalul de noapte 23.15 Opinia publică 0.15 Nocturna pop

Programul II: 12.00 Sunset Beach (r) 13.00 Primul val (r) 16.00 Ţiganca (s) 16.45 Santa Barbara (r) 20.10 Natacha (s)

Miercuri, 16 decembrie

Programul I: 6.00 România, ora 6! 9.00 TVR Cluj-Napoca 10.00 TVR Info 10.05 TVR Iaşi 11.00 TVR Timişoara 12.00 TVR Info 12.05 Sensul tranziţiei (r) 13.00 Natacha (s/r) 13.50 Teleshopping 14.00 TVR Info 14.10 Santa Barbara (s/r) 14.55 Teleshopping 15.00 Tradiţii 15.30 Pro Patria 16.30 Tribuna partidelor parlamentare 17.00 D.a. 17.30 Medicina pentru toţi 18.00 TVR Info 18.10 Hollyoaks (s) 18.35 Stăpânul lumii (s) 19.00 Sunset Beach (s) 19.55 Doar o vorbă „săţ-i" mai spun 20.00 Jurnal 21.00 În compania vedetelor 22.00 Revoluţia de la Timişoara 23.30 Jurnalul de noapte 23.45 Cultura în lume 0.30 Cântece de lume

Programul II: 12.00 Sunset Beach (s/r) 16.00 Ţiganca (s) 16.45 Santa Barbara (s) 18.55 Handbal feminin: România - Olanda 22.15 Desprinderea de Boston (f)

Joi, 17 decembrie

Programul I: 6.00 România, ora 6! 9.00 TVR Cluj-Napoca 10.00 TVR Info 10.05 TVR Iaşi 11.00 TVR Timişoara 12.00 TVR Info 12.05 Pentru dv., doamnă! (r) 13.00 Contemp-Art (r) 13.50 Teleshopping 14.00 TVR Info 14.10 Santa Barbara (s/r) 14.55 Teleshopping 15.00 Naşterea unui succes 15.30 Ecclesiast '98 16.00 Convieţuiri 17.00 D.a. 17.30 Timpul Europei 18.00 TVR Info 18.10 Infidelităţi (s) 19.00 Sunset Beach (s) 19.50 Rezultatele Tragerilor Super Loto 5/40 şi Expres 19.55 Doar o vorbă „săţ-i" mai spun 20.00 Jurnal 21.00 Tom Jones (s) 21.55 La volan 22.10 Cu ochii'n patru 22.50 Jurnalul de noapte 23.00 Dintre sute de catarge 24.00 Pariul trio 0.05 Bank-Note 0.35 Magazin muzical-umoristic

Programul II: 12.00 Sunset Beach (s/r) 16.00 Ţiganca (s) 18.55 Handbal feminin: România - Germania 20.30 Natacha (s) 22.15A fi curajos (sau nu) (f) 23.45 Lumea sportului

Vineri, 18 decembrie

Programul I: 6.00 România, ora 6! 9.00 TVR Cluj-Napoca 10.00 TVR Info 10.05 TVR Iaşi 11.00 TVR Timişoara 12.00 TVR Info 12.05 De la lume adunate... 12.30 Convieţuiri 13.00 Natacha (s/r) 13.50 Teleshopping 14.00 TVR Info 14.10 Santa Barbara (s/r) 14.55 Teleshopping 15.00 Ecoturism 15.30 Emisiune în limba germană 17.00 Repere vitale 17.30 Mapamond 18.00 Ora Warner 19.00 Sunset Beach (s) 19.55 Doar o vorbă „săţ-i" mai spun! 20.00 Jurnal 21.00 Influenţă nefastă (f) 22.30 Jurnalul de noapte 22.45 Festivalul „Florentin Delmar" 23.45 Zonă periculoasă (f)

Programul II: 9.25 Tom Jones (s/r) 12.00 Sunset Beach (s/r) 16.00 Ţiganca (s) 16.45 Santa Barbara (s) 20.10 Natacha (s) 22.00 Time out 22.35 Căderea vulturilor (s)

Sâmbătă, 19 decembrie

Programul I: 7.00 Bună dimineaţa, de la...Timişoara şi de la Bucureşti! 8.25 Teleshopping 8.30 Alfa şi Omega 9.00 TVR Info 9.05 D.a. 9.30 Ba da! Ba nu! 11.00 Liceenii rock'n roll (f) 12.40 Ordinea publică 13.05 A doua alfabetizare 13.35 Ecranul 14.00 Info Magazin 14.30 Turnul Babel 16.50 30 de ani de dictatură stalinistă (do/III) 17.45 Echipa de intervenţie (s) 18.30 Sabrina, vrăjitoare la 16 ani (s) 18.55 Teleenciclopedia 19.45 Săptămâna sportivă 19.55 Doar o vorbă „săţ-i" mai spun 20.00 Jurnal 20.30 Dl. şi d-na Smith (s) 21.25 Careul cu cinci aşi 22.35 TVR Info 22.40 Fiica lui Ryan (f) 0.10 Arena AS

Programul II: 7.00 Căderea vulturilor (s/r) 14.00 Gabriela, managerul echipei de fotbal (s) 16.00 Ţiganca (s) 16.45 Santa Barbara (s) 20.30 Teatru: Cui îi e frică de Virginia Woolf?

Duminică, 20 decembrie

Programul I: 7.00 Bună dimineaţa, de la... Bucureşti! 8.25 Teleshopping 8.30 Lumină din lumină 9.00 TVR Info 9.05 D.a. 9.30 Kiki, Riki, Miki 11.00 Viaţa satului 13.00 Biserica satului 13.15 Tezaur folcloric 14.00 Info-Magazin 14.30 Video-Magazin 17.45 Super Gol Show 18.40 Serial de călătorii 19.30 Duminica sportivă 19.40 Rezultatele tragerilor Loto 6/49 şi Noroc 19.50 Săptămâna Naşterii Domnului 19.55 Doar o vorbă „săţ-i" mai spun 20.00 Jurnal 20.30 7 zile în România 21.00 Influenţă nefastă (f) 22.30 TVR Info 22.35 Telesport 22.40 Pariul trio 22.45 D-na King, agent secret (s) 23.35 Pop Show nocturn 0.30 Fotbal mondial 1998

Programul II: 7.00 Dl. şi d-na Smith (s/r) 10.30 Cinematograful vremii noastre * Alain Cavalier 14.00 Thérese Raquin (s) 16.00 Ţiganca (s) 16.45 Santa Barbara (s) 19.55 Sportmania

MAPAMOND SPORT MAPAMOND SPORT

„Vacanţă“ pentru echipele reprezentative de fotbal

Formaţiile angrenate în preliminariile Campionatului European de Fotbal din anul 2000 se află într-o binemeritată vacanţă, primele partide programate în 1999 având loc abia în luna februarie.

Iată situaţia „la zi“ în cele 9 grupe:

Grupa 1

Clasament

1. Italia	2	2	0	0	4-0	6
2. Ţara Galilor	3	2	0	1	5-5	6
3. Danemarca	3	0	2	1	2-3	2
4. Belarus	2	0	1	1	2-3	1
5. Elveţia	2	0	1	1	1-3	1

Del Piero (Italia)

Meciurile următoare:
27.03.1999: Belarus - Elveţia, Danemarca - Italia;
31.03.1999: Italia - Belarus, Elveţia - Ţara Galilor

Grupa a 2-a

Clasament

1. Letonia	3	2	0	1	4-2	6
2. Grecia	3	1	2	0	5-2	5
3. Slovenia	3	1	1	1	4-4	4
4. Norvegia	3	1	1	1	5-6	4
5. Georgia	3	1	0	2	1-4	3
6. Albania	3	0	2	1	2-3	2

Meciurile următoare:
27.03.1999: Grecia - Norvegia, Georgia - Slovenia
31.03.1999: Slovenia - Albania, Letonia - Grecia

Grupa a 3-a

Clasament

1. Finlanda	3	2	0	1	6-4	6
2. Turcia	3	2	0	1	5-3	6
3. Irlanda de Nord	3	1	1	1	3-5	4
4. Germania	2	1	0	1	3-2	3
5. Moldova	3	0	1	2	5-8	1

Meciurile următoare:
27.03.1999: Irlanda de Nord - Germania, Turcia - Moldova
31.03.1999: Germania - Finlanda, Moldova - Irlanda de Nord

Grupa a 4-a

Clasament

1. Ucraina	3	2	0	0	7-2	9
2. Franţa	3	1	1	0	6-3	7
3. Islanda	3	1	2	0	2-1	5
4. Armenia	3	0	1	1	3-3	4
5. Rusia	3	0	0	3	4-7	0
6. Andorra	3	0	0	3	1-7	0

Meciurile următoare:
27.03.1999: Andorra - Islanda, Franţa - Ucraina, Armenia - Rusia
31.03.1999: Ucraina - Islanda, Rusia - Andorra, Franţa - Armenia

Grupa a 5-a

Clasament

1. Polonia	2	2	0	0	6-0	6
2. Suedia	2	2	0	0	3-1	6
3. Anglia	3	1	1	1	4-2	4
4. Bulgaria	3	0	1	2	0-4	1
5. Luxemburg	2	0	0	2	0-6	0

Meciurile următoare:
27.03.1999: Suedia - Luxemburg, Anglia - Polonia
31.03: Luxemburg - Bulgaria, Polonia - Suedia

Grupa a 6-a

Clasament

1. Austria	3	2	1	0	8 - 2	7
2. Cipru	3	2	0	1	4 - 5	6
3. Israel	3	1	1	1	7 - 3	4
4. Spania	2	1	0	1	4 - 4	3
5. San Marino	3	0	0	3	1-10	0

Meciurile următoare:
10 02: Cipru - San Marino
27.03: Spania - Austria

Grupa a 7-a

Clasament

1. România	3	2	1	0	9 - 1	7
2. Slovacia	3	2	0	1	7 - 3	6
3. Portugalia	3	2	0	1	6 - 2	6
4. Ungaria	3	1	1	1	6 - 4	4
5. Liechtenstein	3	1	0	2	2-12	3
6. Azerbaidjan	3	0	0	3	1 - 9	0

Meciurile următoare
27.03: România - Slovacia, Portugalia - Azerbaidjan, Ungaria - Liechtenstein;
31.03: Azerbaidjan - România, Liechtenstein - Portugalia, Slovacia - Ungaria.

Grupa a 8-a

Clasament

1. Irlanda	3	2	0	1	7 - 1	6
2. Macedonia	3	2	0	1	8 - 4	6
3. Croaţia	3	2	0	1	7 - 5	6
4. Iugoslavia	1	1	0	0	1 - 0	3
5. Malta	4	0	0	4	2-15	0

Meciurile următoare:
10.02: Malta - Iugoslavia
27.03: Macedonia - Irlanda, Iugoslavia - Croaţia

Grupa a 9-a

Clasament

1. Cehia	3	3	0	0	8-2	9
2. Scoţia	3	2	1	0	5-3	7
3. Lituania	3	1	2	0	4-2	5
4. Estonia	4	1	1	2	9-8	4
5. Bosnia H.	4	1	1	2	5-8	4
6. Ins. Feroe	5	0	1	4	1-9	1

Meciurile următoare:
27.03: Cehia - Lituania
31.03: Lituania - Estonia, Scoţia - Cehia

Liga Campionilor

S-au încheiat şi partidele din grupele preliminarii ale Ligii Campionilor, cu rezultate oarecum surprinzătoare. Este de neînţeles slaba prestaţie a unor echipe precum Ajax Amsterdam, FC Barcelona, Arsenal Londra, Benfica Lisabona şi PSV Eindhoven.

Iată rezultatele înregistrate în ultimele întâlniri din grupe:

Grupa A

FC Porto - Ajax Amsterdam.....3-0
Croaţia Zagreb - Olympiakos Pireu..... 1-1

Grupa B

Atletic Bilbao - Galatasaray Istanbul 1-0
Juventus Torino - Göteborg 2-0

Grupa C

Real Madrid - Spartak Moscova 2-1
Sturm Graz - Inter Milano 0-2

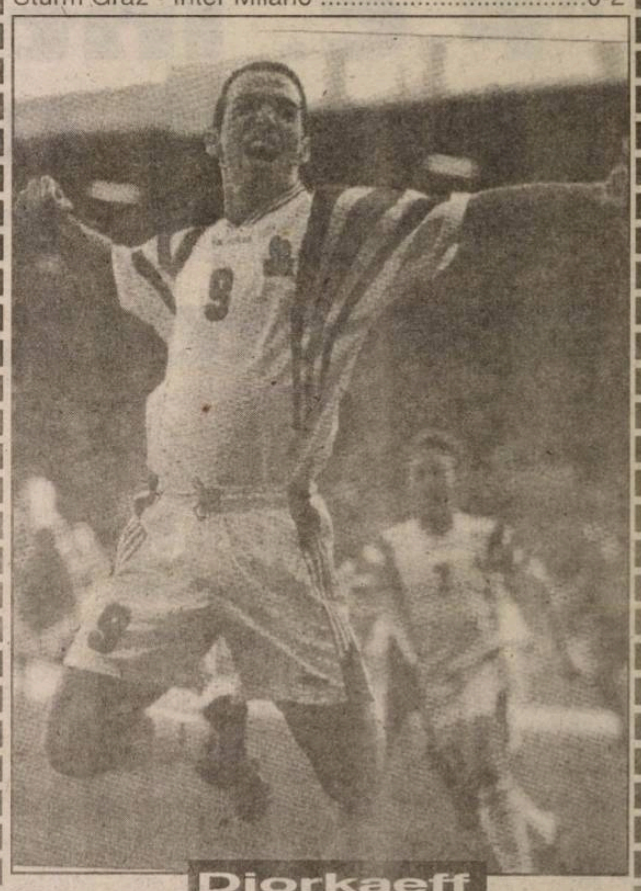
Djorkaeff

Grupa D

Bröndby - FC Barcelona 0-2
Manchester United - Bayern München 1-1

Grupa E

Lens - Dinamo Kiev 1-3
Panathinaikos Atena - Arsenal 1-3

Grupa F

PSV Eindhoven - Benfica Lisabona 2-2
Kaiserslautern - HJK Helsinki 5-2

S-au calificat pentru faza următoare a competiţiei următoarele echipe: Olympiakos Pireu (grupa A), Juventus Torino (grupa B), Inter şi Real Madrid (grupa C), Bayern München şi Manchester United (grupa D), Dinamo Kiev (grupa E), Kaiserslautern (grupa F).

Cupa UEFA

Săptămâna trecută s-au disputat meciurile retur din cadrul optimilor de finală ale Cupei UEFA:

AC Parma - Glasgow Rangers..... 3-1 (în tur 1-1)
FC Bruges - **Olympique Lyon** 3-4 (0-1)
Betis Sevilla - **Bologna** 1-0 (1-4)
Bordeaux - Grasshopper 0-0 (3-3)
FC Zürich - **AS Roma** 2-2 (0-1)
Liverpool - **Celta Vigo** 0-1 (1-3)
Olympique Marseille - AS Monaco 1-0 (2-2)
Atletico Madrid - San Sebastian 4-1 (1-2)

Echipele subliniate sunt calificate pentru sferturile de finală.

Cei mai buni zece sportivi ai C.S.Ş. Mediaş pe anul 1998

Prin amabilitatea d-lui prof. Octavian Şerban, am primit clasamentul primilor zece sportivi ai Clubului Sportiv Şcolar Mediaş care s-au evidenţiat, prin performanţele lor, în anul 1998.

1. **Simona Roşca** - atletism: vicecampioană balcanică în proba de 100 m plat; campioană naţională la 100 m plat şi vicecampioană la 60 m plat;
2. **Maria Linca** - atletism: câmpioană naţională la juniori II, la 1500 m plat şi campioană naţională la cros;
3. **Cristian Crăciun** - baschet, la C.S.U. Astral Sibiu;
4. **Oliviu Ciocan** - baschet, component al lotului naţional, joacă în Divizia B la C.S.Ş. Felam Mediaş;
5. **Stelian Tofănescu** - fotbal: locul II la campionatul şcolar cu echipa;
6. **Mihai Moldovan** - atletism: locul III la juniori III, probe combinate;
7. **Andraela Csenter** - baschet, componentă a lotului naţional de cadete;
8. **Ştefania Mezaroş** - handbal;
9. **Dragoş Lotreanu** - baschet, component al lotului naţional de cadeţi;
10. **Adrian Palencsar** - fotbal, promovat la C.S.U. Sibiu.

Ilie IONESCU

De la Federaţia Română de Rugby pentru C.S.M. Kirschbaum Sibiu

În cursul săptămânii trecute, pe adresa C.S.M. Kirschbaum Sibiu, a fost transmis de la Federaţia Română de Rugby, următorul fax:

Domnului prof. Mihai Olimpiu Savu,

Preşedintele C.S.M. Kirschbaum Sibiu

Cu prilejul calificării echipei naţionale de rugby la Cupa Mondială din 1999, îmi face o deosebită plăcere ca, în numele Federaţiei Române de Rugby şi al meu, personal, să vă adresez mulţumirile noastre sincere pentru contribuţia pe care C.S.M. Kirschbaum Sibiu a avut-o la obţinerea acestei prestigioase calificări.

Prin evoluţia sa strălucitoare din meciul cu Irlanda, Radu Fugigi, sportiv la secţia Clubului dumneavoastră, a dat mare încredere echipei, el marcând în debutul reprizei secunde o încercare antologică, după o cursă de peste 80 de metri.

Doresc, de asemenea, să exprim întreaga noastră consideraţie pentru calitatea activităţii desfăşurate la secţia de rugby a Clubului pe care îl conduceţi, precum şi pentru spiritul sportiv autentic pe care îl promovaţi.

Cu stimă,
Preşedinte FRR,
Dumitru Mihalache

Conducerea clubului consideră că aceste aprecieri sunt datorate muncii şi profesionalismului antrenorului **Mircea Beianu**, care, din păcate, în aceste momente trece prin clipe foarte grele fiind internat la Bucureşti pentru a fi supus unei intervenţii chirurgicale dificile.

Membrii clubului, echipa C.S.M. Kirschbaum precum şi cei care au fost lângă Mircea la bine, sunt alături de Carmen şi Diana în aceste momente grele.

Să-i ajute Dumnezeu..

S. PUI

P.S. În meci restant, sâmbătă, 12.12.98. la Cluj, Dinamo a învins echipa studenţilor cu scorul de 22-17

"F.C. Inter a jucat mai rapid, mai spectaculos"

urmare din pag.1

stilul meu să-mi supralicitez meritele, dar F.C. Inter putea încheia lejer turul cu +4 la "adevăr". Dacă eram mai atenţi în finalurile de meci, atât în deplasare (la Oradea, Câmpulung), cât şi acasă (cu Gaz metan, Minerul Motru), probabil că altfel discutam acum! Din păcate, ne-am relaxat prematur şi am pierdut 4 puncte numai în partidele de pe "Municipal". Sper că am tras cuvenitele învăţăminte şi vom evita, în viitor, sincopele de această natură.

- Au existat, hai să fim drepţi, şi meciuri foarte bune...

- Într-adevăr. S-a jucat bine, chiar foarte bine contra lui "Poli" Timişoara, Apulum Alba-Iulia, U.T.A., Unirea Dej, iar în deplasare cu F.C. Bihor, ARO şi chiar Extensiv unde greşelile individuale, ratările sau deciziile unor arbitri ne-au pus beţe în roate. La Târnăveni, aţi văzut: la 0-0, Marius Szeghedi a ratat o ocazie monumentală care putea schimba complet datele problemei. Nu l-aş culpabiliza doar pe Marius care, în alte partide, şi-a făcut datoria, dar important rămâne să creştem concentrarea, să fim mai pragmatici şi să ne pricepem să păstrăm un rezultat favorabil.

- Simte antrenorul principal al interiştilor nevoia unor "plombe" la nivelul lotului?

- Actualul lot este, zic eu, unul echilibrat şi omogen valoric. Aş minţi dacă aş spune că nu-mi doresc şi alţi jucători, în fiecare compartiment. Dar sunt conştient că "plombele", cum le spuneţi dumneavoastră, sunt greu de înfăptuit...

- Care ar fi posturile deficitare?

- Cel de fundaş stânga. Am încercat şi cu Burdulean, şi cu Toader... L-am adus aici şi pe Demian, care e dreptaci, dar simt nevoia unui jucător experimentat de banda stângă. De asemenea, mi-ar trebui un om în locul lui Mara. Sigur, Neguţ e aici, dar încă e crud şi timpul nu prea mai are răbdare! Sabău a fost multăvreme accidentat, Balaban a alterat jocurile bune cu cele mai puţin reuşite, chiar şi Maftei a traversat o perioadă mai puţin fastă, dar toţi sunt fotbalişti buni şi-i aştept să ajute mai consistent echipa.

- Să nu-i uităm pe premianţi...

- Fotbalul este un joc colectiv, iar victoriile, ca şi înfrângerile trebuie puse pe seama tuturor jucătorilor şi, firească, a antrenorilor. Cu toate acestea, cu plus aş nota prestaţiile lui L. Cotora, Galea (cu 7 goluri la activ), Terchilă, Al. Zotincă, Demian, Mara şi chiar ale tânărului Adrian Popa, care a crescut de la meci la meci. De altfel, Galea şi Popa au fost singurii din lot care au intrat pe teren în toate partidele turului!

- La ce să se aştepte suporterii în retur, domnule Văsîi?

- Niciodată nu mi-a plăcut să mă joc cu vorbele. Trebuie să ne pregătim cât mai bine, asta-i prima condiţie. Apoi sper să avem cât mai puţini accidentaţi şi suspendaţi (de pildă, din cauza cartonaşelor, Demian nu va juca în primul meci din tur cu Corvinul). Din fericire, avem puncte suficiente la jumătatea întrecerii ca să pregătim fără spaime returul. Şi apropo, nu de ARO, F.C. Bihor sau Extensiv mă tem eu în retur, ci de echipele considerate dinainte învinse de formaţia noastră. Cred că aţi înţeles ce-am vrut să spun!

- O ultimă întrebare, domnule Văsîi: până când aveţi contract cu F.C. Inter?

- Deocamdată n-am contract cu F.C. Inter. Dar sunt sigur că se va rezolva.

- Vacanţă plăcută şi mulţumesc pentru timpul acordat!

Ultima oră

urmare din pag.1

Copos şi antrenorul Adriano Bacconi au eşuat. Italianul a considerat exagerată pretenţia lui Copos ca giuleştenii să câştige în 1999 atât campionatul, cât şi cupa.

● Fenomenala alergătoare de culoare Marion Jones s-a căsătorit cu C.J. Hunter, unul dintre cei mai valoroşi aruncători de greutate din Statele Unite.

● După Vasile Ianul, iată că şi Vasile Boudi, dă cu subsemnatul despre cum a cheltuit banii Olimpiei Satu Mare. Dacă e s-o spunem pe cea dreaptă, nu ştiu dacă sunt zece preşedinţi de cluburi care să doarmă liniştiţi.

● În urma unei anchete făcute în Franţa (nu de poliţie!) Michel Platini a fost desemnat cel mai bun fotbalist francez al tuturor timpurilor. În clasament, el a fost urmat de Raymond Kopa, Just Fontaine, Eric Cantona şi Jean Tigana.

De astăzi,

"ŞOIMII" INTRĂ ÎN VACANŢĂ

●Elevii antrenorilor Dan Călinescu şi Dan Mihăilă ar mai putea efectua totuşi o uşoară mişcare miercuri ●

Divizionara C sibiană, şi-a prelungit cu încă două săptămâni programul de pregătire după încheierea turului, cu o serie de antrenamente mai lejere şi miuţe, o dată la două zile. "Astăzi, sau cel târziu miercuri, "şoimii", vor intra şi ei în vacanţă", avea să ne declare Vasile Armenean, organizatorul de competiţii al clubului sibian.

"Şoimii" vor reveni din vacanţă pe 11 ianuarie, trei zile mai târziu urmând a trece pe la medicul primar dr. Alexandru Costea pentru obişnuita vizită medicală. Între 20 şi 30 ianuarie 1999 se va urca în Păltiniş pentru reîncărcarea "bateriilor", după care vor urma o serie de partide de pregătire, programul exact urmând a fi stabilit de către Vasile Armenean până la reunirea lotului.

Ovidiu BOICA

Fotbal în Europa

Germania (etapa 17)

Dortmund - Mönchengladbach 1-1
Hamburg - Hertha Berlin 0-4
Wolfsburg - Duisburg 4-2
Schalke 04 - München 1860 2-2
Bremen - Stuttgart 2-2
Freiburg - Nürnberg 1-0
Rostock - Bochum 3-0
Kaiserslautern - Frankfurt 2-1

În clasament: 1. Leverkusen 35 , 2. Bayern München 35 (un joc mai puţin); 3. Kaiserslautern 33; 4. München 1860 31.

Franţa (etapa 18)

Rennes - Montpellier 3-2
Strasbourg - Nantes 2-2
Toulouse - Lyon 0-0
Bastia - Paris SG 2-0
Lorient - Lens 1-1
Nancy - Auxerre 1-1
O. Marseille - Metz 3-0
Bordeaux - Le Havre 3-0

În clasament: 1. Bordeaux 41; 2. O Marseille 41; 3. Rennes 31; 4. Lyon 28.

Anglia (etapa 17)

Blackburn - Newcastle 0-0
Derby County - Chelsea 2-3
Tottenham - Manchester 2-2
Sharsfield - Charlton 3-0
Middlesbrough - West Ham 1-0
Leicester - Nottingham 3-1
Everton - Southampton 1-0

În clasament: 1. Manchester 30; 2. Aston Villa 30 (un joc mai puţin); 3. Chelsea 29; 4. Middlesbrough 27.

ITALIA (etapa 14)

UDINESE - INTER 0-1 (gol Ronaldo, min. 87)
BARI - EMPOLI 2-1
BOLOGNA - SALERNITANA 1-1
LAZIO - SAMPDORIA 5-2
PARMA - ROMA 1-1
PERUGIA - CAGLIARI 2-1
AC MILAN - VICENZA 1-0 (gol Weah, min. 84)
VENEZIA - PIACENZA 0-0

GAZ METAN MEDIAŞ ESTE ÎN CRIZĂ DE ATACANŢI

● Jean Gavrilă va avea în pregătiri trei sau patru "vârfuri", însă nu vor fi jucători cu "nume" ●.

Medieşenii vor reveni din vacanţă pe 11 ianuarie 1999, o zi mai târziu urmând să efectueze vizita medicală. Între 19 şi 30 ianuarie 1999 echipa antrenată de Jean Gavrilă va urca la Sovata, pentru reîncărcarea "bateriilor".

Preşedintele clubului medieşean, **Ilie Vlad**, avea să ne declare că, "pentru retur se încearcă aducerea la echipă a trei sau patru atacanţi, Gazul fiind descoperit la acest capitol; cu siguranţă însă nu vor fi jucători cu "nume", clubul neputându-şi permite să aloce sume mari pentru aducerea unor jucători consacraţi".

În altă ordine de idei, zvonul conform căruia Flavius Boroncoi este curtat de FC Extensiv Craiova şi Dinamo Bucureşti nu-şi găseşte acoperire, Ilie Vlad comentând că "deocamdată n-am fost contactaţi de nici un club pentru vreun jucător medieşean".

După ce a absentat de la echipă, accidentat, aproape tot turul de campionat, fundaşul Marius Lungu va fi refăcut total până la reluarea pregătirilor.

Ovidiu BOICA

Bibliote... „ASTRA" — SIBIU —

Bibliote... "ASTRA" — SIBIU —

TRIBUNA sporturilor

SUPLIMENT SĂPTĂMÂNAL DE INFORMARE SPORTIVĂ AL COTIDIANULUI INDEPENDENT "TRIBUNA"

Anul VIII, nr.449 | 21.12. - 27.12.1998 | 4 pagini, 500 lei

Baschet, Divizia A, masculin

C.S.U.ASTRAL Sibiu - „U" ELBA TIMIŞOARA 76-68 (36-37)

● Întreruperea campionatului şi amânarea a două partide, datorită accidentărilor lui Alecu şi Tordai, nu „le-a priit", elevilor antrenorului Mircea Vulc. ● În partida de sâmbătă ei nu au jucat la valoarea care i-a consacrat ● S-a ratat mult din poziţii extrem de favorabile, fapt ce a permis timişorenilor să ţină aproape, cu mici excepţii, pe parcursul întregii partide ● Cei mai buni realizatori ai gazdelor au fost Pelger, Spasojevici şi Tordai ● Un joc destul de confuz, în care oaspeţii au tras la victorie dar experienţa competiţională şi sclipirile, câtorva jucători de marcă, cu precădere Pelger, au adus victoria, firească, a sibienilor ● Elevii antrenorului Mircea Vulc se deplasează, în ultima etapă a turului, la Bucureşti, unde vor juca cu Dinamo.

Octavian RUSU

cont.în pag.4

Rezultatele etapei a 20-a

C.S.U. Astral Sibiu - Universitatea ELBA Timişoara 76-68 (36-37); Steaua Bucureşti - SOCED Bucureşti 79-89 (73-73); Politehnica Moldrom Iaşi - Dinamo Bucureşti 71-81 (37-40). Partida dintre Universitatea Carbochim Cluj şi Herlitz Mobex Tg. Mureş a fost amânată la cererea clujenilor.

Clasamentul

1. Dinamo Bucureşti	20	17	3	1592:1308	37
2. Universitatea Carbochim Cluj	19	14	5	1386:1194	33
3. Poli Moldrom Iaşi	19	14	5	1509:1341	33
4. C.S.U. Astral Sibiu	18	15	3	1476:1178	33
5. SOCED Bucureşti	19	13	6	1380:1190	32
6. Herlitz Mobex Tg. Mureş	19	12	7	1491:1402	31
7. Universitatea Elba Timişoara	20	11	9	1499:1396	31
8. Steaua Bucureşti	20	10	10	1548:1460	30

Etapa următoare se va disputa în ziua de 22 decembrie.

Ilie IONESCU

Fotbal la halbă

Liga Profesionistă de Fotbal, care se îndeletniceşte cu gospodărirea sportului rege, şi Societatea Comercială „Ursus", care se îndeletniceşte cu fabricarea şi răspândirea berii, au bătut palma şi-au pus de-un contract pe care scrie „contract de sponsorizare". Cine pe cine sponsorizează e treaba lor, dar nişte clauze ale contractului interesează şi peluza. La prima vedere, L.P.F. ar fi partea sponsorizată. Ea urmează să încaseze în decurs de 5 ani suma de 900.000 de dolari, în tranşe, ca la F.M.I. bani care ar urma să fie împărţiţi cluburilor din prima divizie. Nu se ştie pe ce criterii, dar, presupunând că banii vor fi împărţiţi „frăţeşte", fiecare club se va alege cam cu 700 de dolari pe lună, sumă pe care preşedinţii de cluburi pariază, uneori, înaintea unor meciuri

PELUZA a III-a

„cheie". Îmi imaginez ce bucurie pe domnul Copos sau pe domnul Pădureanu când echipele lor vor ridica de la casieria „Ursus" bănetul. În schimb, Liga se obligă să facă publicitate, timp de 5 ani, firmei „Ursus", în toată presa sportivă, practicând tarife „onorabile". Ba, mai mult, principala competiţie fotbalistică a României ar urma să se numească Divizia A-URSUS. Dacă partea cu dolarii interesează conducerea Ligii, partea cu măritişul diviziei A interesează şi peluza, care a şi început să simtă un miros neplăcut, de nuntă stricată. Bine că domnul Craig Mc Dougall, preşedintele de la „Ursus" n-a pretins ca, în sezonul următor, fotbaliştii primei divizii să evolueze cu o halbă pe tricou sau, Doamne fereşte!, la brâu.

Mihai BRATU

În pregătire

Sibiul vrea reprezentant la Sidney

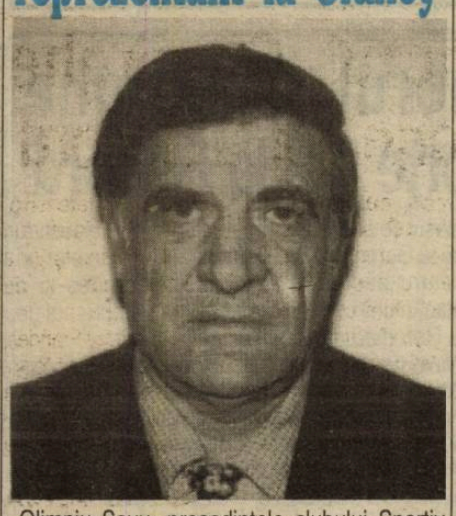

Olimpiu Savu, preşedintele clubului Sportiv Municipal, ne-a declarat că „intenţionăm ca unul dintre sportivii români care vor participa la Jocurile Olimpice de la Sidney, din primul an al mileniului următor, să fie legitimat la clubul nostru".

Ovidiu BOICA

Adio burlăcie!

Dorin Zotincă se va căsători în noaptea dintre ani

Lumea burlacilor deplânge pierderea a încă unui membru. Cel mai mare dintre fraţii Zotincă, Dorin, se va căsători în noaptea de Revelion. Îi dorim şi noi, din acest colţ de pagină, „Casă de piatră" şi „La mulţi ani!" lui şi frumoasei sale soţii, Adina!

Astăzi,

Judokanul Claudiu Baştea va fi ales primul sportiv al C.S.M.-ului pe anul 1998

Clubul Sportiv Municipal îşi va desemna astăzi primii 10 sportivi ai săi pe anul 1998. Din surse sigure am aflat că judokanul Claudiu Baştea se va situa în fruntea acestui top.

Sportiv cu dublă legitimare, atât la C.S.M., cât şi la C.S.Ş. Şoimii, Claudiu a câştigat anul acesta trei medalii, una de aur la Cupa Mondială - juniori II şi două de bronz, la C.M., respectiv C.E. rezervate juniorilor.

În ziarul TRIBUNA de mâine vom reveni cu prezentarea primilor 10 sportivi ai C.S.M.-ului.

Ovidiu BOICA

ULTIMA ORĂ

● Echipa feminină de handbal a României a fost ciuca bătăilor la Campionatul European găzduit de Olanda. Nici nu-i de mirare, din moment ce două dintre jucătoarele de bază - Mariana Târcă şi Steluţa Lazăr - au jucat una gravidă(!), cealaltă cu o mână care trebuia operată. Cristian Gaţu a fost un mare handbalist, dar se dovedeşte un preşedinte de federaţie neputincios.

● Mai grăbiţi decât alţii, gazetarii italieni au scris că: „Balonul de aur" acordat celui mai bun fotbalist din Europa îi va fi acordat lui Zinedine Zidane (Juventus), pe locurile următoare situându-se Ronaldo (Inter Milano) şi Predrag Mijatovici (Real Madrid). Rezultatul oficial al anchetei revistei „France Football" va fi publicat abia marţi, 22 decembrie.

cont.în pag.4 **n.i.d.**

Următorul număr va apărea luni, 11 ianuarie 1999

Fotbal în Europa

Germania (etapa 18)

Dortmund - Stuttgart	3-0
Freiburg - Bochum	1-1
Frankfurt - Duisburg	0-0
Bayern München- Wolfsburg	3-0
Rostock - Leverkusen	1-1
Hamburg - Nürnberg	2-0
Kaiserslautern - München 1860	1-1
Schalke 04 - Mönchengladbach	1-0

În clasament: 1. Bayern München 44; 2. Bayern Leverkusen 36; 3. Kaiserslautern 34; 4. München 1860 32; 5. Dortmund 29.

Franţa (etapa 20)

Monaco - Lyon	0-1
Nancy - Lens	0-1
Lorient - Paris SG	2-0
Sochaux - Nantes	2-1
Toulouse - Montpellier	2-5
Bordeaux - Metz	6-0
Marseille - Le Havre	2-0
Strasbourg - Rennes	1-1
Bastia - Auxerre	2-0

În clasament: 1. Marseille 47; 2. Bordeaux 44; 3. Lyon 32; 4. Rennes 5. Nantes 31.

Anglia (etapa 18)

Chelsea - Tottenham	2-0
Coventry - Derby County	1-1
Liverpool - Sheffield	2-0
Manchester United - Middlesbrough	2-3
Newcastle - Leicester	1-0
Nottingham - Blackburn	2-2
Southampton - Wimbledon	3-1
West Ham - Everton	2-1

În clasament: 1. Chelsea 33; 2. Aston Villa 33 (un joc mai puţin) 3. Manchester 31; 4. Middlesbrough 30.

Elveţia (etapa 22)

Xamax - Young Boys	1-1
Basel - Lugano	1-3
Lucerna - Grasshopper	1-0
St. Gallen - Lausanne	0-1
FC Zürich - Aarau	1-0
Servette Geneva - FC Sion	2-1

În clasament: 1. Servette 44; 2. Grasshopper 38; 3. FC Zürich 38; 4. Lausanne 38; 5. Xamax 32 (Campionatul se reia în 28 februarie 1999).

Italia (etapa 14)

Perugia - Fiorentina	2-2
Lazio - Udinese	2-1
Empoli - Parma	3-5
Piacenza - Bari	3-2
Juventus - Salernitana	3-0
Sampdoria - AC Milan	2-2
Cagliari - Bologna	0-1
Vicenza - Venezia	0-0

● Partida Inter - AS Roma s-a disputat după închiderea ediţiei ● Liderul, Fiorentina, a fost egalat în minutul 95 ● Inzaghi este autorul golurilor reuşite ieri de Juventus ● În Serie B: Brescia - Monza 2-2.

Portugalia (etapa 16)

Boavista - Farense	3-0
Campomaiorense - Vitoria Guimaraes	1-0
FC Porto - Sporting Lisabona	3-2

Belgia (etapa 19)

Anderlecht - Beveren	3-1
Ostende - La Gantoise	2-2
Lommel - Mouscron	2-3
Lokeren - Courtrai	2-1
Saint-Trond - Westerlo	0-0
Lierse - Genk	1-1

Sărituri în apă

"CUPA ROMÂNIEI"

Timp de două zile, bazinul "Olimpia" din Sibiu a găzduit ultimul concurs de sărituri în apă din acest an, dotat cu "Cupa României". La întreceri au participat sportivi de la S.C. Bacău, C.S.Ş. Triumf Bucureşti, C.S.Ş. Olimpia Bucureşti, C.S.M., C.S.Ş. Sibiu şi Lic. "Emil Racoviţă" Bucureşti.

Iată primii trei clasaţi: **platformă fete, junioare** B: 1. **Ramona Ciobanu** (C.S.Ş. Triumf) 293,45; 2. **Alexandru Boieru** (C.S.Ş. Triumf) 241,50; 3. Andra Oprina (S.C. Bacău) 241,00

Open: 1. **Anişoara Oprea** (S.C. Bacău) 370,45; 2. **Camelia Bistriceanu** (Lic. Em. Racoviţă Bucureşti) 357,90; 3. **Luiza Nemţeanu** (C.S.Ş. Triumf) 354,05

Trambulină 3 m (f) junioare: Anamaria Codrea (C.S.M. Sibiu) 262,25; 2. **Andra Oprina** (S.C. Bacău) 253,40; **Luminiţa Lulea** (C.S.M. Sibiu) 239,60

Trambulina open (f): 1. Anca Ţilea (C.S.Ş. Sibiu) 387,60; 2. **Alexandra Constantinescu** (C.S.Ş. Sibiu) 373,20; **Oana Dinu** (C.S.Ş. Olimpia Bucureşti) 367,70

3 mbăieţi:1. **Ovidiu Vecerdea** (C.S.M. Sibiu) 419,05; 2. Ilie Şerbu (C.S.Ş. Triumf) 367,80

Platformă (j B): Maria Ioniţă (C.S.Ş. Triumf) 318,85; 2. Mihai Gabriel (C.S.Ş. Triumf) 264,85; 3. Cornel Ardeleanu (S.C. Bacău) 956,90

Open: Ilie Şerb (C.S.Ş. Triumf) 434,25; 2. Bogdan Costea (C.S.Ş. Olimpia) 250,35.

Ilie IONESCU

"ACUM, VIROMET VICTORIA JOACĂ OFENSIV, TINEREŞTE"

*** afirmă antrenorul echipei, MARIAN MĂRGĂRIT ***

- Norocul mi te-a scos în cale, Mariane! Ai o vacanţă fericită?

- Mai potrivit ar fi să-i zic liniştită... Cum nu prea sunt vremuri să pleci de acasă, îmi petrec zilele de vacanţă cu copiii şi soţia, pe lângă casă.

- Ce s-a întâmplat în toamnă, după ce te-au rechemat la echipă?

- De bucuria revederii, echipa s-a comportat excelent, câştigând cu 2-0 în deplasare, la Bicaz şi refăcându-şi "adevărul" (+6). Au urmat o victorie acasă, o înfrângere la limită la Odorheiul Secuiesc şi un egal, acasă (0-0) cu liderul seriei din Brăila.

- Cum caracterizezi turul, în ansamblu?

- Bilanţul este, indiscutabil, bun: 9 victorii, 4 egaluri şi 5 înfrângeri, 25 goluri înscrise, 15 primite, 31 puncte. Am o echipă tânără (media de vârstă este 23-24 ani), omogenă, care joacă ofensiv, în viteză. Numai în meciurile din deplasare am înscris 13 goluri şi am primit 14, iar acasă am dat 12 goluri, primind doar unul.

- Ce obiectiv are Viromet Victoria?

- Să se claseze în primele 5 locuri, dar eu cred că ne putem bate pentru podium. Echipa ştie jocul, îmi înţelege ideile şi, cum spuneam, joacă frumos, ofensiv, tinereşte.

- N-ai nici un fel de probleme, Mariane?

- Ei, nici chiar aşa! Mi-ar trebui un vârf, un mijlocaş şi un fundaş lateral. Apropo: am înţeles că Adi Văsîi ar avea nevoie de un fundaş stâng. Îl recomand pe această cale pe Marian Diplaş, un stângaci de 22 de ani, care s-ar descurca excelent chiar şi în Divizia B. Dacă se doreşte îl pot lăsa în pregătiri la Sibiu...

- Chiar şi numai această propunere trădează faptul că sufletul ţi-a rămas lângă F.C. Inter. Greşesc?

- Nu greşiţi. Locuiesc cu familia în Sibiu, unde m-am format ca om după ce am jucat în 1988 până în 1996. E normal să urmăresc, chiar şi de la distanţă, parcursul interiştilor, să mă bucur de succese şi să mă întristez de nereuşite. Îi ţin pumnii prietenului meu Adi Văsîi care, iată, se dovedeşte un antrenor cu personalitate, care ştie meserie în pofida experienţei profesionale nu foarte îndelungate. Aş mai adăuga faptul că nu fizicul de halterofil sau înălţimea fac mare un antrenor, ci capacitatea lui de a comunica perfect cu jucătorii, de a se face înţeles.

- Când reluaţi pregătirile?

- În 11 ianuarie 1999, ca mai toate echipele. Cantonamentul îl vom face la Victoria, unde avem tot ce ne trebuie şi apoi doresc să jucăm cât mai multe meciuri de pregătire, mai ales cu divizionare B din Braşov, Sibiu, Mediaş etc, care să ne solicite cu adevărat.

- Cât mai ai contract cu Viromet Victoria?

- Până în vară, cu drept de prelungire.

- Încheiem aici, Mariane?

- Nu înainte de a le transmite tuturor sibienilor şi în mod deosebit cititorilor şi redactorilor ziarelor dumneavoastră, sănătate, fericire şi tradiţionalul "La mulţi ani!"

A consemnat
Mircea BIŢU

Nu aveţi cum vă umple timpul liber?

Un sfat: vizitaţi patinoarul Compa

Domnul inginer **Teodor Bega**, şeful Bazei social-sportive din cadrul S.C. Compa S.A. Sibiu este o prezenţă activă în sânul asociaţiei sportive mai sus-amintite, nelipsind de la nici o manifestare sportivă ce se desfăşoară de-a lungul anului, un împătimit al sportului în general.

Zilele trecute. I-am aflat pe domnia sa la patinoarul ce aparţine de S.C. Compa S.A. Dintr-un dialog cu dânsul, am aflat lucruri interesante din viaţa şi activitatea sportivilor şi a celor ce-şi desfăşoară munca la patinoar.

Baza social-sportivă S.C. Compa S.A. Sibiu dispune de o cantină şi o microcantină în cadrul societăţii comerciale, plus baza sportivă Compa, ştrandul şi patinoarul Compa. În cadrul secţiei de fotbal există echipa Şoimii Compa, clasată la finele turului pe un loc fruntaş şi care are ca obiectiv promovarea în Divizia B. Mai fiinţează o secţie de patinaj-viteză, care în viitor va fi extinsă şi care are un mănunchi de sportivi de perspectivă. Amatorii de performanţă în patinaj-viteză se pot înscrie oricând doresc şi pot practica acest sport deosebit de frumos. Patinoarul actual este o bază de agrement creată de Compa. El a fost renovat şi dotat cu instalaţii corespunzătoare şi, în cadrul lui, amatorii de mişcare pe patine pot beneficia de relaxare şi agrement în zilele libere. Pe această cale, vrem să scoatem în evidenţă dăruirea şi sufletul puse în realizarea acestor obiective, de către dl. director general **ing. Ioan Deac**, care n-a precupeţit nici o clipă pentru realizarea obiectivului propus, redarea patinoarului - cu actuala lui faţă - pentru sibieni. În incinta patinoarului, fiinţează o discotecă, în cadrul căreia sibienii pot petrece ore agreabile în fiecare seară, în condiţii decente, plăcute. Tot în cadrul patinoarului, cei ce nu posedă patine şi accesoriile necesare, pot închiria şi pot ascuţi patinele, toate acestea la preţuri rezonabile. Bufetul din incintă stă la dispoziţia doritorilor cu ceai fierbinte, sandwich-uri, patiserie diversă, cafea, vin fiert.

În general sporturile de iarnă sunt foarte scumpe, şi nu la îndemâna oricui, iar preţurile practicate de gazde sunt mai mult decât rezonabile, accesibile oricărui client. Acesta este un act de filantropie din partea celor de la Compa, în vremurile prin care trecem şi pe care le trăim. Trebuie scos în evidenţă că tot ce s-a înfăptuit şi ce se va înfăptui în viitor, s-a făcut cu propriile forţe, fără să precupeţim ceva. Ne luptăm singuri. Pentru că a început vacanţa elevilor, ne-am gândit să facem un program special la patinoar, pe toată perioada acesteia. Iată-l: zilnic, de luni până duminică, între orele 11-14; 15-16.30; 17-18.50; 19-20.50.

Dorim, pe această cale, tuturor sibienilor să petreacă o seară agreabilă pe patinoar şi în discoteca Compa şi suntem siguri că nu vor fi dezamăgiţi.

Mircea BABĂ

Pentru retur

Antrenorul Gheorghe Albotă îşi doreşte forţe noi la Record

● Antrenorul divizionarei C, Record Mediaş, şi-ar dori o serie de jucători de la Sparta, Geromed şi Gaz Metan, toate trei din localitate ●

Pe lista cu jucătorii pe care şi i-ar dori Gheorghe Albotă, la Record, se află Manta (20 ani, fundaş central, libero sau mijlocaş la acoperire), Mihai Popa (20 ani, mijlocaş de bandă sau la acoperire), Flavius Popa (atacant central) şi mai experimentatul Ştefan Vasile, cândva la divizionara secundă Gaz Metan, pentru posturile de libero sau mijlocaş la acoperire, toţi de la Sparta, precum şi Boţoc (24 ani), un fundaş masiv ce poate acoperi orice post în defensivă, de la Geromed. De asemenea, se fac în eforturi pentru păstrarea mijlocaşului Frandeş şi a atacantului central Pârduţ, al căror împrumut de la Geromed a expirat la finele turului.

Vizaţi de alte echipe sunt Ovidiu Lazăr şi Frandeş, doriţi de Aurul Brad, FC Baia Mare şi chiar Gaz Metan. Apropo de ultima echipă, s-ar putea conveni asupra unui schimb de jucători, Gheorghe Albotă dorindu-şi-l la Record pe gazistul Haşegan, un tânăr ce poate evolua atât mijlocaş, cât şi atacant central.

Ovidiu BOICA

Luni, 21 decembrie

Programul I: 12.00 TVR Info 12.05 TVR Craiova 13.00 Natacha (s/r) 13.50 Teleshopping 14.00 TVR Info 14.10 Ecran de vacanţă 15.05 Teleshopping 15.10 Santa Barbara (s/r) 16.00 Emisiune în limba maghiară 17.30 Scena 18.00 TVR Info 18.10 Hollyoaks (s) 18.35 Stăpânul lumii (s) 19.00 Sunset Beach (s) 19.50 Săptămâna Naşterii Domnului 19.55 Doar o vorbă "săţ-i" mai spun 20.00 Jurnal 21.00 Primul val (s) 21.50 Teatrul Naţional de Televiziune * Hamlet (II) 23.00 Jurnalul de noapte 23.15 Repriza a treia 0.15 Întâlnirea de la miezul nopţii

Programul II: 12.00 Sunset Beach (s) 13.00 D-na King, agent secret (s/r) 16.00 Ţiganca (s) 16.45 Santa Barbara (s) 20.10 Natacha (s) 22.00 Norocul ghinionistului (f)

Marţi, 22 decembrie

Programul I: 6.00 România, ora 6 fix! 9.00 TVR Cluj-Napoca 10.00 TVR Info 10.05 TVR Iaşi 11.00 TVR Timişoara 12.00 TVR Info 12.05 Ecran de vacanţă 13.00 Natacha (s/r) 13.50 Teleshopping 14.00 TVR Info 14.10 Santa Barbara (s/r) 14.55 Teleshopping 15.00 Moş Crăciun în avanpremieră 15.30 Arhive româneşti (r) 16.00 Emisiune în limba maghiară 17.00 D.a. 17.30 În flagrant 18.00 TVR Info 18.10 Nick Freno-Profesorul perfect (s) 18.35 Stăpânul lumii (s) 19.00 Sunset Beach (s) 19.50 Săptămâna Naşterii Domnului 19.55 Doar o vorbă "săţ-i" mai spun 20.00 Jurnal 21.00 Luiza (do) 21.30 Priveşte înainte cu mânie (f) 23.00 Jurnalul de noapte 23.15 Opinia publică 0.15 Rock Pop Bazar

Programul II: 12.00 Sunset Beach (r) 13.00 Primul val (r) 16.00 Ţiganca (s) 16.45 Santa Barbara (r) 20.10 Natacha (s) 22.00 Teatru * Vacanţă de Crăciun

Miercuri, 23 decembrie

Programul I: 6.00 România, ora 6 fix! 9.00 TVR Cluj-Napoca 10.00 TVR Info 10.05 TVR Iaşi 11.00 TVR Timişoara 12.00 TVR Info 12.05 Ecran de vacanţă 13.00 Natacha (s/r) 13.50 Teleshopping 14.00 TVR Info 14.10 Santa Barbara (s/r) 14.55 Teleshopping 15.00 Tradiţii 15.30 Pro Patria 16.30 Tribuna partidelor parlamentare 17.00 D.a. 17.30 Medicina pentru toţi 18.00 TVR Info 18.10 Nick Freno-Profesorul perfect (s) 18.35 Stăpânul lumii (s) 19.00 Sunset Beach (s) 19.50 Săptămâna Naşterii Domnului 19.55 Doar o vorbă "săţ-i" mai spun 20.00 Jurnal 21.00 Memorialul durerii 22.10 Cinema '98 22.55 Jurnalul de noapte 23.10 Cultura în lume 23.55 Varietăţi muzical-coregrafice

Programul II: 12.00 Sunset Beach (s/r) 16.00 Ţiganca (s) 16.45 Santa Barbara (s) 20.10 Natacha (s) 22.00 O fată de viaţă (f)

Joi, 24 decembrie

Programul I: 6.00 România, ora 6 fix! 9.00 TVR Cluj-Napoca 10.00 TVR Info 10.05 TVR Iaşi 11.00 TVR Timişoara 11.55 Cântecul zilei 12.00 TVR Info 12.05 Ecran de vacanţă 13.00 Natacha (s/r) 13.50 Teleshopping 14.00 TVR Info 14.10 Santa Barbara (s/r) 14.55 Teleshopping 15.00 Anul sportiv 1998 15.40 Ecclesiast '98 16.00 Aşteptându-l pe Moş Crăciun! 18.10 Cântecul zilei 18.15 Sărbătoare sub cupola Ateneului Român (I) 19.00 Sunset Beach (s) 19.45 Rezultatele Tragerilor Super Loto 5/40 şi Expres 19.50 Săptămâna Naşterii Domnului 19.55 Doar o vorbă "săţ-i" mai spun20.00 Jurnal 20.30 Cântecul zilei 20.35 Tom Jones (s) 21.30 La toată casa-i lumină! (I) 22.30 Biblia: Iosif (f) 0.05 Concert de colinde 1.00 Viaţa e minunată (f)

Programul II: 12.00 Sunset Beach (s/r) 16.00 Ţiganca (s) 16.50 Santa Barbara (s) 17.45 Hello, Dolly! (f) 20.10 Natacha (s) 23.50 Lumea sportului

Vineri, 25 decembrie

Programul I: 8.00 Astăzi s-a născut Iisus! 8.20 Obiceiuri de Crăciun în lume 9.00 D.a. 10.00 Lumină din lumină 13.40 Stan şi Bran maeştri de dans (f) 14.40 Video-magazin de Crăciun 16.25 Anul sportiv 1998 17.10 Gala laureaţilor Tip-Top, Mini-Top! 18.55 Cântecul zilei 19.00 Sunset Beach (s) 19.50 Săptămâna Naşterii Domnului 19.55 Cântecul zilei 20.00 Jurnal 20.30 Sărbătoarea Crăciunului 21.30 Biblia: Iosif (f) 23.10 Jurnalul de noapte 23.25 Cântece de voie bună 0.30 Prin Manhattan în paşi de dans (f)

Programul II: 9.55 Tom Jones (s/r) 12.30 Sunset Beach (s/r) 16.00 Ţiganca (s) 16.45 Santa Barbara (s) 20.10 Natacha (s) 22.00 Time out 22.35 Căderea vulturilor (s)

Sâmbătă, 26 decembrie

Programul I: 7.00 Moş Crăciun la TVR Iaşi! 8.00 Cântecul zilei 8.05 Venirea lui Mesia (f) 9.00 TVR Info 9.05 D.a. 9.30 Televizorul lui Moş Crăciun 11.25 Cântecul zilei 11.30 La toată casa-i lumină! 12.40 Spectacol Disney pe gheaţă 13.30 Info Magazin 14.00 Concert Goran Bregovic (I) 15.00 Cântecul zilei 15.05 Stan şi Bran soldaţi (f) 16.20 Colinde-surpriză cu...Şcoala vedetelor 17.00 Ceaiul de la ora 5 18.55 Cântecul zilei 19.00 Spectacol Disney pe gheaţă 19.45 Săptămâna sportivă 20.00 Jurnal 20.30 Dl. şi d-na Smith (s) 21.30 Spectacol de colinde şi cântece de iarnă 22.30 Gigi (f) 0.30 Smash Hits

Programul II: 7.00 Căderea vulturilor (s/r) 14.20 Térese Raquin (s) 16.00 Ţiganca (s) 16.45 Santa Barbara (s) 20.30 Teatru * Visul unei nopţi de iarnă

Duminică, 27 decembrie

Programul I: 7.00 Bună dimineaţa, de la... Cluj-Napoca! 8.00 Venirea lui Mesia (f) 9.05 D.a. 9.30 Kiki, Riki, Miki 11.30 D.a. 12.50 TVR Info 13.00 Tezaur folcloric 13.45 Video-Magazin 17.00 Super Gol Show 17.50 Anul sportiv 1998 18.35 Eclipsa '99 19.05 Serial de călătorii 19.55 Tragerile Loto Special 6/49 şi Noroc 20.00 Jurnal 20.30 7 zile în România 21.00 Concert Goran Bregovic (II) 22.00 Tatăl miresei (f) 23.50 Pariul trio 23.55 D-na King, agent secret (s)

Programul II: 7.00 Dl. şi d-na Smith (s/r) 10.30 Cinematograful vremii noastre * Noul val văzut de el însuşi 14.00 Térese Raquin (s) 16.00 Ţiganca (s) 16.45 Santa Barbara (s) 21.00 Sportmania

Fotografie de familie

În ciuda protestelor conaţionalilor săi, tenismenul german Boris Becker, s-a căsătorit cu frumoasa (dar "negricioasa) Barbara Feltus, având şi un copil. Cuplul se înţelege perfect, dar stă cât mai puţin în Germania, unde rasiştii sunt numeroşi.
În foto: Boris, Barbara şi părinţii tenismenului, în timpul unui banchet privat.

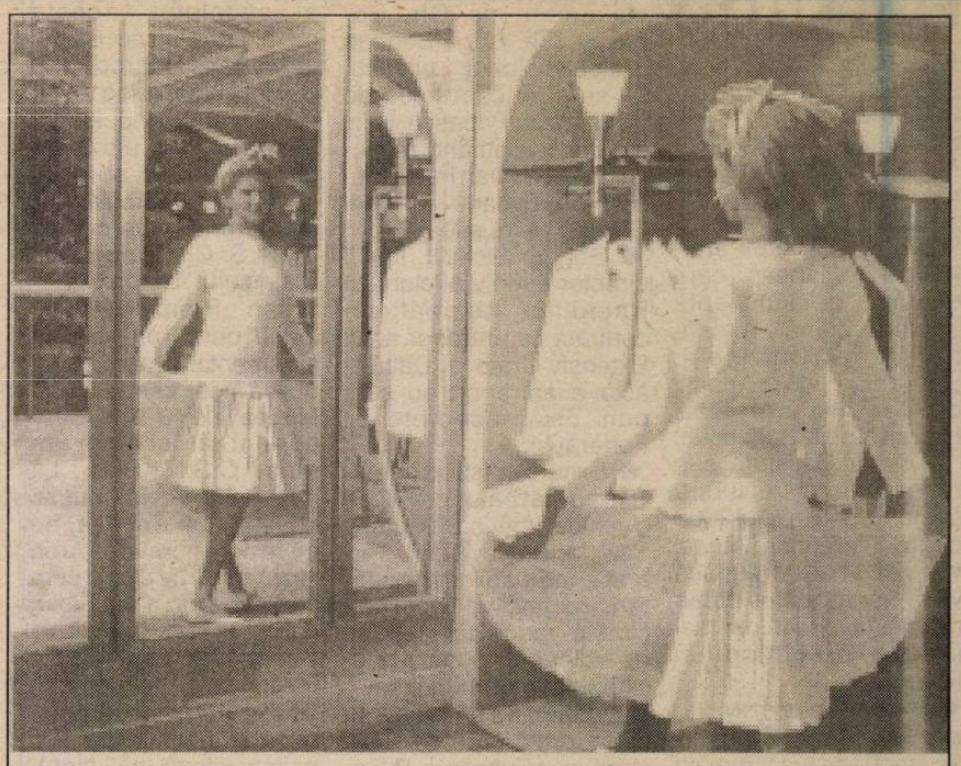

Monica Seleş, în puţinul timp liber de care dispune, cochetează cu lumea modei .Ea a avut un an nesperat de bun deşi,fire emoţională fiind,a suferit mult din cauza pierderii tatălui. Cu 46 de victorii şi numai 13 meciuri pierdute în acest sezon,Monica anunţă un reviriment şi mai pronunţat în 1999 când, mai mult ca sigur, v-a ataca podiumul clasamentului mondial. .

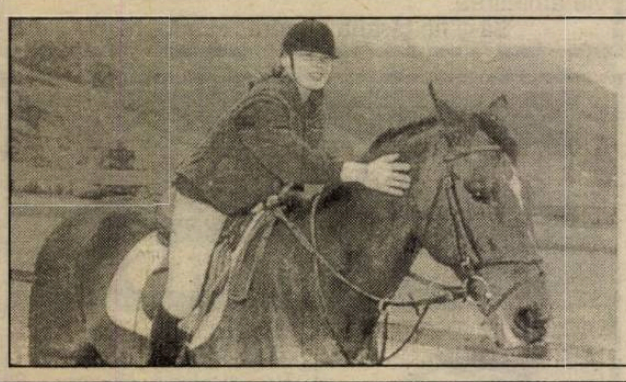

Dacă, de pe urma tenisului, Martina Hingis câştigă dolari, cu marea ei pasiune, călăria, cheltuieşte mare parte dintre ei.

Pagină realizată de N.I. Dobra

Tenisul la ora... vacanţei

CUM SE PREZINTĂ TOP 10 FEMININ LA FINAL DE SEZON

Sezonul profesionist de tenis feminin s-a încheiat odată cu ultimul joc rezervat campioanelor, în care s-au întâlnit cele mai bune jucătoare ale momentului, câştig de cauză având elveţianca Martina Hingis, care a reuşit să-şi ia revanşa în faţa rivalei sale, americanca Lindsay Davenport. A fost un an foarte bun pentru jucătoarele americane Lindsay Davenport, Monica Seleş şi Venus Williams, însă în mod special pentru una dintre ele care a reuşit să încheie sezonul pe primul loc în clasamentul WTA, în dauna Martinei Hingis, cea pe care toţi o creditau cu prima şansă în ocuparea fotoliului de lideră. Acest an plin de realizări a fost unul excelent pentru Davenport, care pe lângă faptul că este numărul 1 în lume a reuşit să cucerească şi primul său titlu de Grand Slam, acest lucru petrecându-se chiar în faţa propriilor fani, la "US Open". De asemenea, ea este a treia jucătoare americană născută pe "Noul Continent" care reuşeşte să încheie anul în postura de lideră. Cu Top 10 a cochetat o perioadă şi reprezentanta noastră Irina Spârlea, care însă într-un sezon nu prea fericit pentru ea nu a reuşit să se menţină în elita tenisului profesionist. Nu-i nimic, poate la anul va avea mai mult noroc. Dar iată cum se prezintă Top 10 şi cam ce ar trebui ele să facă pentru a-şi îmbunătăţi performanţele anterioare sau pentru a-şi păstra măcar locul pe care-l ocupă în prezent. În paranteze vă prezentăm raportul victorii - înfrângeri din acest sezon, inclusiv victoriile din turneele de Grand Slam.

1. LINDSAY DAVENPORT - S.U.A. (69-15, US Open)

La 22 de ani, Davenport a reuşit să depăşească complexele psihice printr-o muncă sisifică, ajungând în prezent să-şi domine categoric adversarele, atât din punct de vedere fizic cât şi psihic. Aproape de neînvins pe terenurile cu suprafeţe dure, datorită forehand-ului său în cros, dar şi a loviturilor de backhand (la acestea din urmă mai având de lucru), a reuşit să se impună la US Open. Numărându-se printre cele mai înalte jucătoare din circuit, Davenport are un serviciu devastator şi este o foarte bună jucătoare de dublu, şi poate rămâne lideră mondială în continuare. La capitolul probleme putem trece voleul la care ar mai trebui să lucreze puţin.

2. MARTINA HINGIS - Elveţia (67-13, Australian Open)

Mamei sale i-au trebuit aproape trei ani pentru a descoperi că Martina nu poate bate chiar pe toate lumea. Hingis a primit un serios avertisment în momentul în care nu a reuşit să cucerească nici un titlu din luna mai până în noiembrie, când s-a impus la "Chase Championships". La începutul acelei luni a făcut o vizită la Academia de tenis a celebrului Nick Bolletieri, însă cea mai mare parte a timpului şi-a petrecut-o muncind din greu pe teren propriu. Acum este mult mai puternică şi mai rezistentă dând astfel de înţeles că a înţeles dinamica jocului. Primul său serviciu este foarte bun, însă a rămas în continuare deficitară la cel de-al doilea, dar asta nu o împiedică să redevină nr. 1 mondial.

3. JANA NOVOTNA - Cehia (51-16, Wimbledon)

La 30 de ani, Novotna trebuie să demonstreze că nu se mulţumeşte doar cu titlul de Grand Slam de la "Wimbledon", singurul de acest gen din carieră, după care a alergat foarte mult. Este o jucătoare deşteaptă, calmă şi ştie foarte bine cum să abordeze punctele importante, rămânând în continuare una dintre cele mai atletice tenismane din circuit. La nivelul la care a ajuns nu prea mai are ce să îmbunătăţească în jocul său, însă nu prea credem că are vreo şansă să ajungă nr. 1 în Top 10.

4. ARANTXA SANCHEZ-VICARIO - Spania (48-20, Roland Garros)

Este o luptătoare prin excelenţă, iar acest titlu cucerit pe zgura pariziană nu a adus nimic nou în jocul său. Acesta se bazează foarte mult pe pregătirea fizică şi pe puterea de a reveni în momentele dificile ale partidei. Se descurcă rezonabil pe suprafeţe dure şi este foarte bună pe zgură, ceea ce o plasează întotdeauna printre marile favorite la Roland Garros. Cu ascensiunea noii generaţii, Arantxa poate aluneca uşor în clasament.

5. VENUS WILLIAMS - SUA (53-15)

Atingerea fazelor superioare a turneelor importante i-a dat încredere în propriile-i forţe făcând-o să devină arogantă şi să nu se lase impresionată de nimeni. Cel mai important lucru pentru ea este să devină liderul circuitului profesionist, însă pentru a ajunge aici trebuie neapărat să-şi îmbunătăţească lovitura de forehand, deplasarea în teren şi să devină mai tare din punct de vedere fizic. Şi-a petrecut finalul de sezon pe tuşă încerând să se recupereze complet după o accidentare suferită la genunchi.

6. MONICA SELES - SUA (46-13)

A avut un an foarte greu din punct de vedere emoţional, mai ales că după o îndelungă suferinţă, tatăl ei a încetat din viaţă, acest eveniment trist punându-şi amprenta asupra evoluţiei sale. Se aşteaptă ca jocul său se se îmbunătăţească considerabil, mai ales că acum are un nou antrenor, în persoana lui Gavin Hopper. Din punct de vedere fizic este mai puternică decât anul trecut, iar Hopper o învaţă, printre altele, bunele obiceiuri dar şi jocul la fileu. Poate redeveni lider mondial deoarece este cea mai talentată dintre toate jucătoarele din Top 10.

7. MARY PIERCE - Franţa (35-12)

Pierce a disputat doar 47 de meciuri în tot sezonul ceea ce denotă o totală lipsă de angajament. Asemenea lui Davenport, este o jucătoare înaltă, însă limitată în materie de mobilitate, lipsindu-i totodată concentrarea sau inteligenţa jocului de care dă dovadă americanca. Poate urca foarte mult în top dar tot atât de bine poate ieşi foarte uşor din Top 10. De la ea te poţi aştepta la orice.

8. CONCHITA MARTINEZ - Spania (40-21)

Jucătoarea spaniolă deţine recordul în materie de înfrângeri în turneele indoor sau pe suprafeţele sintetice, stând mai bine însă la capitolul zgură. Odată cu apariţia tinerei garde Martinez va trebui să lupte din greu pentru a nu fi scoasă din Top 10.

9. STEFFI GRAF - Germania (33-9)

Iat-o din nou pe campioana germană în Top 10. Şi asta în ciuda tuturor accidentărilor şi operaţiilor suferite. Măcinată de probleme de sănătate, se pare că ea joacă acum mai mult de plăcere, şi că se va concentra la maximum doar pentru turneele de Grand Slam şi alte câteva competiţii majore. Va fi foarte greu să rămână în Top 10 şi cu atât mai greu să redevină "number one".

10. NATHALIE TAUZIAT - Franţa (42-24)

Tauziat a atins Top 10 într-un an în care a fost finalistă la Wimbledon. În vârstă de 31 ani ea nu prea mai are ce să îmbunătăţească în jocul pe care-l practică. Este o jucătoare inteligentă ce are şanse să rămână şi la anul în topul primelor jucătoare, dar va fi foarte greu cu atâtea jucătoare tinere apărute în circuit.

JUCĂTOARE DE URMĂRIT ÎN SEZONUL 1999

PATTY SCHNYDER - Elveţia

La doar 19 ani a reuşit să încheie sezonul pe locul 11 în clasamentul WTA, iar la "US Open" a eliminat-o pe germana Steffi Graf la capătul unui meci extrem de spectaculos. Este o jucătoare foarte ambiţioasă care munceşte mult şi încearcă din răsputeri să-i "ia faţa" compatrioatei sale Martina Hingis.

ANA KURNIKOVA - Rusia

Deşi este profesionistă de trei ani Ana nu a reuşit încă să se impună în nici un turneu, însă este liderul circuitului în materie de frumuseţe. Are talent cu carul fiind capabilă să pătrundă în elita tenisului profesionist, însă înainte de toate trebuie să demonstreze că nu este o jucătoare fragilă. A încheiat sezonul pe locul 13 WTA.

SERENA WILLIAMS - SUA

Musculoasa soră mai mică a lui Venus uzează mai mult de forţă decât de tehnică. A încheiat sezonul pe locul 20 şi în sezonul viitor se aşteaptă mult mai mult de la ea.

MAGUI SERNA - Spania

Serna este tipul de sportivă atletică plină de talent care joacă foarte bine pe zgură şi suprafeţele dure şi a reuşit să încheie anul pe locul 24, trecându-şi în palmares şi o victorie împotriva campioanei germane Steffi Graf.

CARA BLACK - Zimbabwe

Cara este sora mai mică a lui Wayne şi Byron Black, jucători profesionişti în circuitul masculin. Pe vremea junioratului a fost lider mondial, iar jocul său se îmbunătăţeşte pe zi ce trece, ea fiind genul de luptătoare care nu abandonează lupta niciodată.

ULTIMA ORĂ

urmare din pag.1

● Aron Huzu, urmaşul lui Cornel Niţescu într-ale arbitrajului (l-a ajuns, dar nu l-a întrecut în nimic pe nea Cornel!) zice prin ziare că, prin retragerea lui, nu-i sfârşitul arbitrajului românesc, care dispune de suficientă „materie primă", referindu-se la Chivulete, Corpodean, Biro şi alţi câţiva. Are dreptate: nimeni nu-i de neînlocuit.

● Omar Batistuta şi-a renegociat contractul şi a semnat până în anul 2003 pentru Fiorentina. Atunci va avea 34 de ani şi, dacă va fi sănătos, va putea merge la o echipă mai mică, pregătindu-şi retragerea.

● Minodora Ion şi Monica Rigo sunt arbitri asistenţi (de tuşă, mai pe româneşte) acceptaţi de FIFA ca purtători ai ecusonului care le dă dreptul la prestaţii în partidele internaţionale. Or fi... măritaţi?

● Conform anchetei ziarului „Gazeta sporturilor", fotbalistul anului, la noi, ar fi Adrian Ilie, urmat în clasament de Gh. Popescu, Gh. Hagi, Bogdan Stelea şi Ionuţ Lupescu. Mi se pare cam trasă de păr ierarhia, Popescu, Hagi şi Lupescu putând fi înlocuiţi uşor cu Dan Petrescu, Gh. Craioveanu şi Ionel Ganea. De gustibus...

● Grigore Sichitiu, fostul director sportiv al clubului Rapid, a semnat un contract ca antrenor al lui Extensiv Craiova. Dacă şi ăsta e antrenor, eu sunt bun de preşedinte al Federaţiei.

● Excursioniştii dinamovişti au fost bătuţi cu 3-2 de o echipă americană numită Tampa Bay Mutiny, formată, probabil din ospătari, respectiva localitate fiind o renumită staţiune de odihnă şi bună dispoziţie. Mie mi-ar fi ruşine.

● După ce F.R.F. a obţinut sponsorizări de la Bergenbier şi Tuborg, L.P.F s-a „lipit" de Ursus. După cum se joacă fotbalul la noi, nu mă mir că doar producătorii de bere riscă niscaiva bani în acest sport costisitor.

● Federaţia Internaţională de Istorie şi Statistică l-a desemnat pe Johann Cruyff drept cel mai bun fotbalist olandez al secolului, acesta devansându-l cu 63 de puncte pe Marco Van Basten. Nu înţeleg de ce atâta grabă, fiindcă sunt încă doi ani până se termină veacul şi multe se mai pot întâmpla.

● Surprins, am citit că D.J.T.S. Cluj i-a acordat crainicului Nicolae Secoşan „Premiul Mircea Zeicu" pentru publicistică şi comentariu radio. Dacă nu mă înşel, când a murit, Mircea Zeicu era component al echipei de rugby C.S.M. Sibiu. La noi sunt apreciaţi numai veneticii? ● Tot aşa, nu mi se pare normal ca Aron Huzu să nu fie cinstit cum se cuvine tocmai la Sibiu, când a fost onorat la Constanţa, Cluj, Bucureşti şi prin alte locuri.

● Se apropie Campionatele Europene de patinaj viteză (poliatlon). Sibiul are un fel de reprezentantă în Cerasela Hordobeţiu, care încearcă să ajungă în Olanda (dacă obţine baremul stabilit).

Din retur

Mediesenii Miclăuș și Boroncoi ar putea evolua în Bănie

Reprezentanţi ai cluburilor oltene Universitatea şi FC Extensiv au contactat preliminar clubul mediesean Gaz metan. Ambele echipe sunt interesate de fundaşul Miclăuş, în timp ce şi Boroncoi ar fi dorit de Universitatea. „Deocamdată nu s-a discutat nimic concret, însă dacă ofertele pentru cei doi sunt avantajoase, normal că nu ne vom împotrivi, dându-le ocazia să evolueze în primul eşalon valoric al ţării", avea să ne declare preşedintele grupării de pe Târnava, Ilie Vlad.

În cazul în care s-ar concretiza transferurile, cei doi jucători îl vor urma pe atacantul Ferencz Popescu, plecat la F.C. Extensiv încă din vară.

Ovidiu BOICA

Aripa cernită a morţii

S-a stins, discret precum a trăit, Mircea Rodean, un mare iubitor şi susţinător al sportului sibian, în general, şi al fotbalului, în special. El însuşi jucător, în tinereţe, la Minerul Teliuc, economistul Mircea Rodean a fost mulţi ani membru şi vicepreşedinte al FC Şoimii şi, apoi, FC Inter Sibiu, om de mare disponibilitate sufletească, apropiat al sportivilor, cărora, într-o perioadă de ştiute lipsuri, a încercat să le faciliteze un trai decent, lor şi familiilor lor, uzând (dar niciodată abuzând) de calitatea sa de director al Abatorului sibian. Fervent suporter al echipelor noastre, întristându-se sau bucurându-se excesiv, a suferit, enorm când medicii, în urma unor „semnale" alarmante ale inimii, i-au interzis accesul pe stadioane. În ultima vreme contactul cu fotbalul îl mai păstra prin prieteni şi ziare. (Nu cu mult timp în urmă, întâlnindu-ne pe str. N. Bălcescu, m-a „certat" că sunt prea pătimaş în cele ce scriu, semn că era la zi cu fenomenul sportiv).

Nu ştiu dacă evenimentele sunt de vină, dar parcă prea mulţi oameni „de sport" au murit în ultimii ani înainte de vreme. La 65 de ani, Mircea Rodean avea încă un cuget limpede şi o judecată dreaptă.

Toţi cei care l-am cunoscut şi apreciat îi vom purta vie amintirea.

Să-ţi fie ţărâna uşoară, nea Mircea!

Încă o flacără s-a stins

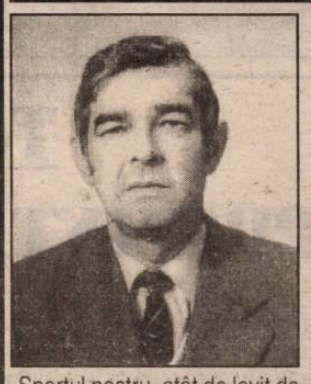

Sportul nostru, atât de lovit de necazuri, a mai pierdut un slujitor de excepţie. Filip Staudt, „Bubi" cum îl ştia toată lumea, a trecut în lumea umbrelor la doar 62 de ani. A fost un fotbalist, un antrenor şi un om deosebit, cum destul de rar găseşti, din păcate, în marea familie a fotbalului. Fire deschisă, caldă, liniştită, Bubi, a avut mulţi prieteni care l-au stimat şi iubit.

A început să joace fotbal la Record Mediaş, în oraşul lui natal, a trecut apoi la Gaz metan. În perioada armatei a fost legitimat la Dinamo şi Dinamo Obor, tot atunci, printr-o întâmplare fericită, fiind unul din protagoniştii filmului „Băieţii noştri", inspirat din lumea sportului. Revenit acasă, a jucat până în 1968 la Gaz metan, cu o întrerupere de trei ani (1962-1965) cât a evoluat la Minerul Lupeni. În continuare s-a dedicat cu pasiune şi pricepere profesiei de antrenor, fiind un exemplu pentru fotbalişti şi colegi de meserie.

Din păcate, firul vieţii lui s-a rupt prea repede, îndurerându-ne pe toţi cei care l-am cunoscut. Moartea apropiaţilor este începutul morţii noastre.

Adio, drag prieten!

Baschet, Divizia A, masculin

urmare din pag.1

Puţini, prea puţini spectatori la partida de sâmbătă dimineaţa dintre C.S.U. ASTRAL şi Elba Timişoara chiar dacă a fost sărbătoarea Ignatului şi mulţi dintre concitadinii noştri au fost ocupaţi cu tăierea porcului.

Partidele dintre cele două echipe au fost întotdeauna viu disputate din varii motive. De această dată cu un lot întinerit dirijat de „veteranul" Bâcov, echipierii de la Elba au luptat, cu mare ardoare, pentru victorie. Sarcina le-a fost uşurată de prestaţia modestă, în ansamblu, a echipei gazdă, care a ratat foarte mult şi a comis şi inexactităţi tehnice care nu îi sunt caracteristice.

Sibienii deschid scorul şi conduc, după 3 minute, cu 5-0. După alte 3 minute de joc scorul devine favorabil oaspeţilor (7-8) iar partida continuă să se desfăşoare în nota de uşoară superioritate a timişorenilor, chiar dacă în min. 9, 11, 15 şi 18 tabela de scor înregistra egalitate la 16, 20, 27 şi 31. Când s-a intrat în ultimul minut de joc al primei reprize C.S.U.ASTRAL , conducea cu 36-31 pentru ca la sfârşitul primei părţi a jocului, oaspeţii să conducă cu 1 punct, tabela consemnând rezultatul 36-37.

Gazdele încep cu mai mult aplomb partea secundă a jocului, conferă fazei defensive un spor necesar şi benefic de agresivitate şi în consecinţă preiau conducerea după numai două minute de joc (42-39). După egalul din min. 5 (46-46) sibienii joacă mai clar şi eficent şi se menţin la conducerea jocului, reuşind ca în min. 36 să conducă cu scorul de 70-54. Se părea că vom asista la un simplu galop de sănătate al gazdelor, până la finalul partidei. Dar timişorenii au demonstrat că nu au agreat o astfel de eventualitate. Ei nu renunţă la luptă şi reuşesc ca în ultimul minut de joc să reducă din handicap, apropiindu-se la 6 puncte 74-68. Scorul final, 76-68 a fost pecetluit de Tordai, sibienii obţinând o victorie logică şi aşteptată, dar în urma unei prestaţii nerelevante. Au arbitrat - Agadacos (bine) şi Roceanu (penibil) din Bucureşti. Pentru C.S.U. ASTRAL au înscris: Pelger 25 (5x3), Spasojevici 19, Tordai 18, Alecu 6, Lăpădat 5 (1x3), Muntean 3 (1x3). Cei mai buni realizatori ai oaspeţilor au fost Bâcov 30 (3x3) şi Vicìu 15.

N.R. În derbiul de la Iaşi, Poli Moldrom a cedat în faţa dinamoviştilor bucureşteni după ce au condus la pauză. Lipsa conducătorului de joc Sestopal, care s-a deplasat la Chişinău pentru înmormântarea mamei sale, s-a dovedit hotărâtoare. Cei doi sârbi ai dinamoviştilor au realizat, împreună, peste 50 din punctele înscrise de oaspeţi.

Consideraţii pe marginea turului Diviziei D

1. Declanşând şirul bătăliilor în 15 august a.c., caravana eşalonului de elită judeţean a încetat ostilităţile primelor 15 dificile runde la 21 noiembrie, când extenuantele combatante lansate în cursa de cucerire a primului loc şi automata promovare în divizia superioară, au intrat într-o binemeritată şi imperios necesară vacanţă competiţională, perioadă de odihnă ce va oferi fiecărei conduceri tehnice prilejul de a face o pertinentă şi severă analiză a muncii depuse în sezonul autumnal, stabilind totodată - în funcţie de posibilităţile materiale şi valoarea loturilor avute în custodie - obiective şi sarcini concrete, preconizate a fi abordate şi rezolvate în returul campionatului, care va debuta în a doua jumătate a lunii martie.

De la bun început trebuie salutat faptul că, faţă de trecutele ediţii, în sezonul încheiat la 21 noiembrie, din cele 105 partide efectiv jucate, 104 au fost omologate cu rezultate consemnate pe tabelele de scor, la finalul întâlnirilor. Doar întrecerea din 31 octombrie a.c., dintre ASA şi Textila Cisnădie (rezultat pe teren 1-1) a fost omologată cu 3-0 în favoarea militarilor sibieni, oaspeţii utilizând pe I. Precup în stare de suspendare pentru cumularea a 4 cartonaşe galbene.

Marea majoritate a confruntărilor au oferit numeroşilor spectatori prezenţi în jurul stadioanelor, un fotbal de calitate, aerisit, rapid şi spectaculos, toate combatantele apărându-şi - spre cinstea lor - cu cerbicie, dar în mod sportiv şi corect, şansele. Merită a fi citate în acest sens partidele: „U" Mecasem - Geromed; Sparta - Romanofir; Textila - Construcţii; Geromed - Sevişul; Carpaţi Mecanica - „U" Mecasem; Geromed - Sparta; COMESO - „U" Mecasem; CFR Retezat PIM - Carpaţi Mecanica; Viitorul Bazna - ASA; Sevişul - CS Incstar; Romanofir - Construcţii; „U" Mecasem - Viitorul Târnava; Unirea Ocna - Viitorul Bazna; Sparta - COMESO; Viitorul Târnava - CS Incstar; Carpaţi Mecanica - Sparta; ASA - CS Incstar; COMESO - Geromed; „U" Mecasem - Viitorul Bazna; Romanofir - Carpaţi Mecanica; „U" Mecasem - Sparta; CS Incstar - Carpaţi Mecanica; Viitorul Bazna - Sparta; Sevişul - Textila; Sparta - COMESO; Geromed - CS Incstar; COMESO - Carpaţi Mecanica; Sevişul - Romanofir; Construcţii - Carpaţi Mecanica; CFR Retezat PIM - „U" Mecasem ş.a.

În cele 105 meciuri disputate s-au marcat 463 de goluri, rezultând o excelentă medie de 4,34 goluri de fiecare partidă. Nu este mai puţin adevărat că, la această foarte ridicată medie, au contribuit în bună măsură câteva confruntări, în care diferenţa de valoare dintre cele două combatante a fost extrem de flagrantă, lucrul oglindindu-se fidel pe tabela de marcaj. Scorul record al turului de campionat a fost consemnat în etapa a opta la partida: ASA - Unirea Ocna Sibiului (13-1), în runda a zecea echipa învinsă cedând şi la Agnita, unde gazdele s-au impus cu 12-0. Surprinzătoare prin proporţiile scorurilor au fost şi înfrângerile suferite de Textila Cisnădie la Sparta (2-11) şi Viitorul Bazna la Geromed (1-9), precum şi severa corecţie aplicată de studenţii sibieni la Ocna Sibiului, foarte tinerei echipe locale (9-0), în runda a treia, pentru ca, peste o săptămână, ocnerii să cedeze cu acelaşi scor - este drept, însă -pe arena din Tălmaciu.

Cu toate că s-au înregistrat progrese substanţiale privind organizarea jocurilor şi majoritatea jucătorilor şi-au respectat partenerii de întrecere, colegii de echipă şi arbitrii întâlnirilor, în cele 15 etape desfăşurate în toamnă, 212 beligerante au cumulat 449 avertismente, pentru cumul de cartonaşe galbene, unii jucători efectuând 27 etape de suspendare.

Cele mai multe cartonaşe galbene s-au acordat în runda a opta (38), urmată de a noua (37) şi a 13-a (36). Cele mai puţine (24) s-au consemnat în prima, a şasea şi a şaptea etapă.

În turul campionatului au fost eliminaţi de pe teren 45 de jucători, care în afara amenzilor, şi-au privit colegii din tribunele stadioanelor în 52 de etape. Exceptând runda cu numărul 13 (albă, din acest punct de vedere), în toate celelalte, conducătorii jocurilor au trimis la cabine, înaintea fluierului final, o seamă de recidivişti, marea majoritate, încă, pentru primirea celui de-al doilea avertisment, ori pentru infracţiuni făcute ca ultim apărător sau faulturi comise pentru evitarea primirii unui gol. Cei mai mulţi eliminaţi s-au înregistrat în etapele a noua şi a zecea, fiecare cu câte 9 jucători expediaţi la vestiare. câte un eliminat a fost în rundele cu numărul 1, 5, 6, 7 şi 15.

Formaţia ASA deţine recordul celor care au văzut cartonaşul roşu cu 6 recidivişti, urmată de Sevişul, CFR Retezat PIM şi Unirea, fiecare cu câte 5. Cu câte un singur eliminat apar în evidenţe doar echipele „U" Mecanica Sembraz şi Textila Cisnădie.

Cele mai multe avertismente (40) le-a primit noua promovată, Sevişul Şelimbăr, secondată de Textila cu 38 şi Romanofir Tălmaciu, cu 33. Cele mai puţine cartonaşe galbene se găsesc în casetele formaţiilor Viitorul Bazna şi Unirea Ocna Sibiului, fiecare cu câte 23, urmate în ordine de Carpaţi Mecanica Mârşa, cu 25, şi Viitorul Târnava, cu 26. (va urma)

V.M.

Clasamentul turului Campionatului Judeţean I de fotbal

1. Telecom Sibiu	14	9	1	4	50-23	28
2. Recolta Alma	14	9	1	4	35-22	28
3. Arsenal 95 Redal	14	8	2	4	37-23	26
4. Progresul Dumbrăveni	14	8	1	5	34-30	25
5. Recolta Moşna	14	8	1	5	38-34	25
6. Euroil Sălişte	14	8	0	6	40-34	24
7. Cibinul Cristian	14	7	2	5	36-25	23
8. Dacia Avântul Dârlos	14	6	1	7	28-23	19
9. Flapo Păucea	14	6	1	7	27-44	19
10. Unirea Miercurea	14	6	0	8	24-30	18
11. Progresul Orlat	14	5	2	7	27-28	17
12. Tractorul Ighiş	14	4	5	5	28-35	17
13. Vulturii Şura Mică	14	4	1	9	24-31	13
14. Gloria Nocrich	14	4	1	9	21-35	13
15. Hapomex Ruşi	14	2	3	9	19-51	9

Bibliote... „ASTRA" — S I B I U —